# Wirtschaftsindikatoren – Grafiken und Tabellen

Redaktionsschluss: 13. Juni 2019

# Inhaltsverzeichnis

Seite


## Weltwirtschaft

Prognose der Europäischen Kommission für ausgewählte Regionen 1
Makroökonomische Indikatoren 2
Aktienkurse und Entwicklung der Rohstoffpreise 3

## Euroraum

Wirtschaftsindikatoren
Prognosen 4
Aktuelle Entwicklung 5
Leitzinssätze und Bereitstellung der Liquidität 6
Zinserwartungen 7
Geldmarktzinssätze und Renditen langfristiger Staatsanleihen 8
Renditen und Kreditzinsen 9
Zentralbankbilanz, Geldmenge und Inflation 10
Gegenposten der Geldmenge M3 und Kredite gesamt 11
Wirtschafts- und Vertrauensindikatoren 12
Inflation und Arbeitskosten 13
Makroökonomische Ungleichgewichte 14

## Zentral-, Ost- und Südosteuropa (CESEE)

Ausgewählte makroökonomische Indikatoren 15

## Wirtschaftsdaten ausgewählter Länder

Entwicklung des realen Bruttoinlandsprodukts 16
Entwicklung der Verbraucherpreise 17
Arbeitslosenquoten 18
Leistungsbilanzsalden 19
Fiskaldaten 20

## Österreich

Wirtschaftsindikatoren
Prognosen 21
Aktuelle Entwicklung 22
Außenhandel mit Waren 24
Inflation und Wettbewerbsindikatoren 25
Tourismus und Reiseverkehr 26
Öffentliche Haushalte 27
Bundeshaushalt 28
Geschäftsentwicklung der Kreditinstitute - unkonsolidiert 29
Kreditentwicklung im Vergleich mit Euroraum und Deutschland 30
Einlagen bei Kreditinstituten und Wertpapierumlauf im Vergleich mit Euroraum und Deutschland 31
Kundenzinssätze - Neugeschäft im Vergleich mit Euroraum und Deutschland 32
Ertragslage der Kreditinstitute - konsolidiert 33
Forderungen österreichischer Banken gegenüber CESEE 34
Gesamtwirtschaftliche Finanzierungsrechnung
Geldvermögensbildung und Geldvermögen 35
Finanzierung und Verbindlichkeiten 36


### Zeichenerklärung

.. = Angabe liegt zur Zeit der Berichterstattung nicht vor
x = Angabe ist aus sachlichen Gründen nicht möglich
0 = Wert ist kleiner als die Hälfte der ausgewiesenen Einheit
Ø = Durchschnitt

## Prognose der Europäischen Kommission für ausgewählte Regionen

| | Reales BIP | | Inflation[1)] | | Arbeitslose | | Budgetsaldo | | Staatsschuld | | Leistungsbilanz-saldo | |
|---|---|---|---|---|---|---|---|---|---|---|---|---|
| | 2019 | 2020 | 2019 | 2020 | 2019 | 2020 | 2019 | 2020 | 2019 | 2020 | 2019 | 2020 |
| | *Veränderung zum Vorjahr in %* | | *in %* | | *in % des Arbeits-kräfteangebotes* | | *in % des BIP* | | | | | |
| USA | 2,4 | 1,9 | 2,0 | 2,0 | 3,8 | 3,7 | −6,5 | −6,4 | 107,9 | 109,1 | −2,5 | −2,6 |
| Japan | 0,8 | 0,6 | 0,7 | 0,9 | 2,3 | 2,2 | −2,8 | −2,5 | 236,1 | 236,3 | 3,6 | 3,6 |
| China | 6,2 | 6,0 | x | x | x | x | x | x | x | x | 0,3 | 0,3 |
| **Euroraum** | 1,2 | 1,5 | 1,4 | 1,4 | 7,7 | 7,3 | −0,9 | −0,9 | 85,8 | 84,3 | 3,3 | 3,2 |
| **EU28** | 1,4 | 1,6 | 1,6 | 1,7 | 6,5 | 6,2 | −1,0 | −1,0 | 80,2 | 78,8 | 2,0 | 1,9 |
| **Österreich** | 1,5 | 1,6 | 1,8 | 1,9 | 4,7 | 4,7 | 0,3 | 0,2 | 69,7 | 66,8 | 2,4 | 2,6 |
| Deutschland | 0,5 | 1,5 | 1,5 | 1,5 | 3,1 | 2,7 | 1,0 | 0,8 | 58,4 | 55,6 | 6,8 | 6,5 |
| Vereinigtes Königreich | 1,3 | 1,3 | 2,0 | 2,1 | 4,1 | 4,2 | −1,5 | −1,2 | 85,1 | 84,2 | −3,7 | −3,4 |
| Polen | 4,2 | 3,6 | 1,8 | 2,5 | 3,8 | 3,5 | −1,6 | −1,4 | 48,2 | 47,4 | −1,0 | −1,4 |
| Ungarn | 3,7 | 2,8 | 3,2 | 3,2 | 3,5 | 3,5 | −1,8 | −1,6 | 69,2 | 67,7 | −1,2 | −1,4 |
| Tschechische Republik | 2,6 | 2,4 | 2,4 | 2,0 | 2,2 | 2,3 | 0,2 | −0,2 | 31,7 | 31,1 | −0,5 | −0,6 |

*Quelle: Prognose der Europäischen Kommission vom Mai 2019.*

*1) HVPI-Inflation; China, USA, Japan: VPI.*

# Makroökonomische Indikatoren

### Reales BIP-Wachstum

*Veränderung zum Vorjahr in %*

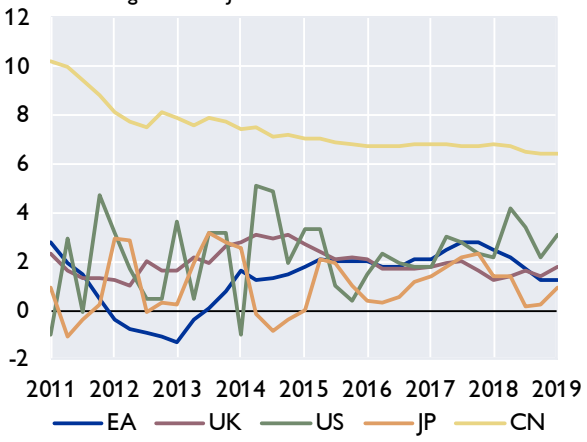


### Wechselkurse zum Euro

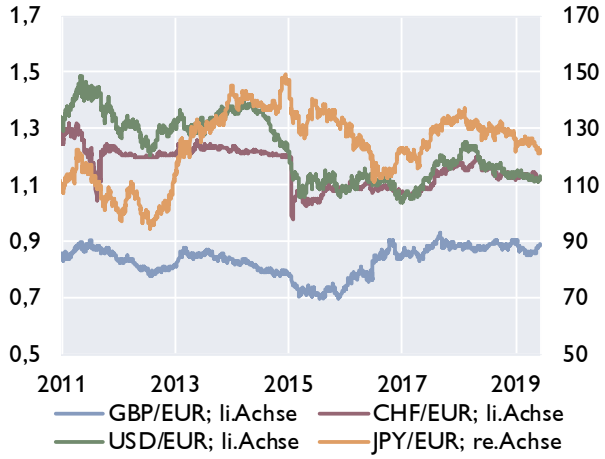


### Leitzinssätze der Zentralbanken

*in %*

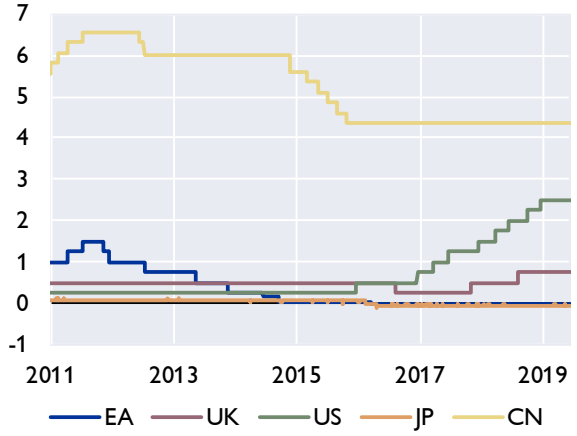


### Verbraucherpreisindizes

*in %*

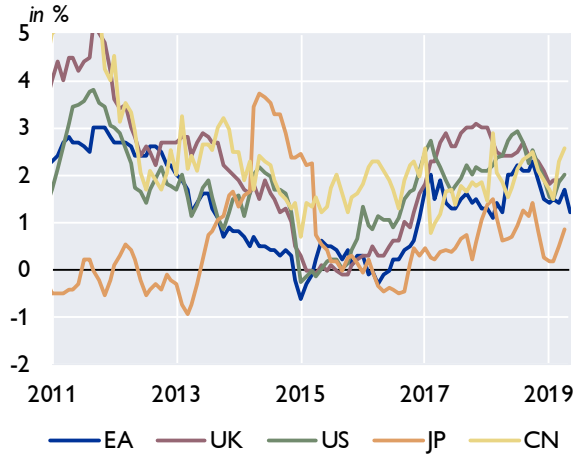


### Öffentliche Verschuldung

*in % des BIP*

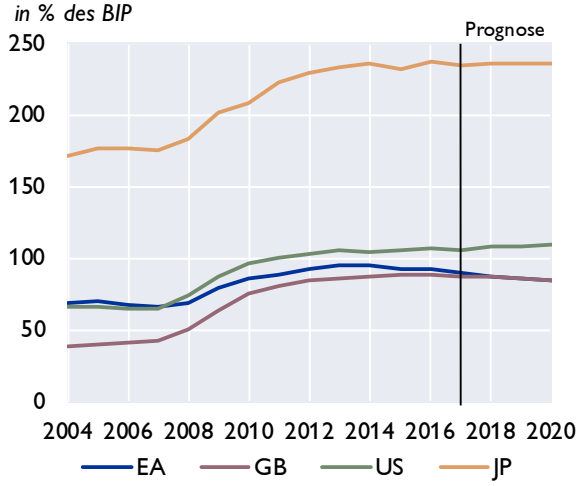


### Leistungsbilanz

*Saldo in Mrd USD*

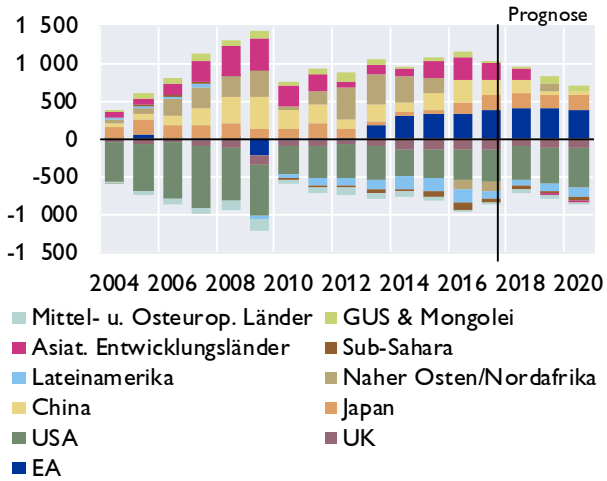


*Quelle: Eurostat, EK, IWF, Macrobond, nationale Quellen. Prognosen: EK Mai 2019 und IWF WEO April 2019.*

# Aktienkurse und Entwicklung der Rohstoffpreise

**Aktienkurse - Europa**

*in Punkten*

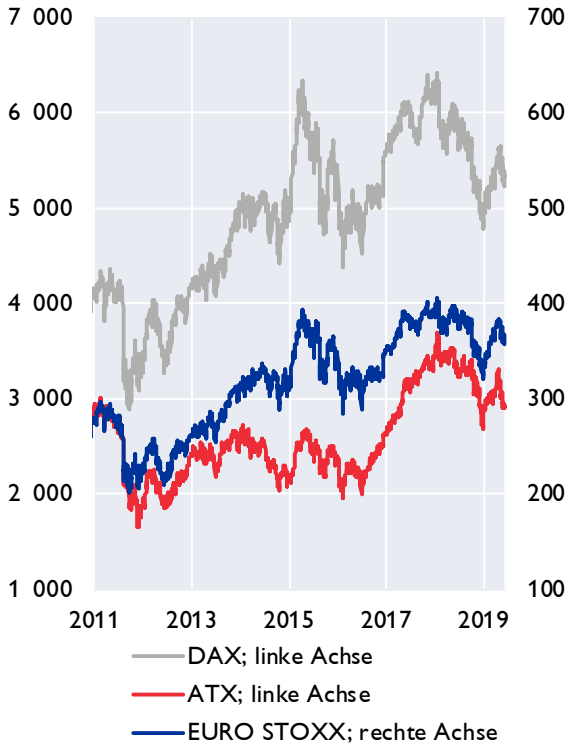


**Aktienkurse - International**

*in Punkten*

**Rohstoffpreise**

*USD bzw. EUR je Barrel; HWWI-Rohstoffpreisindex: 2015=100*

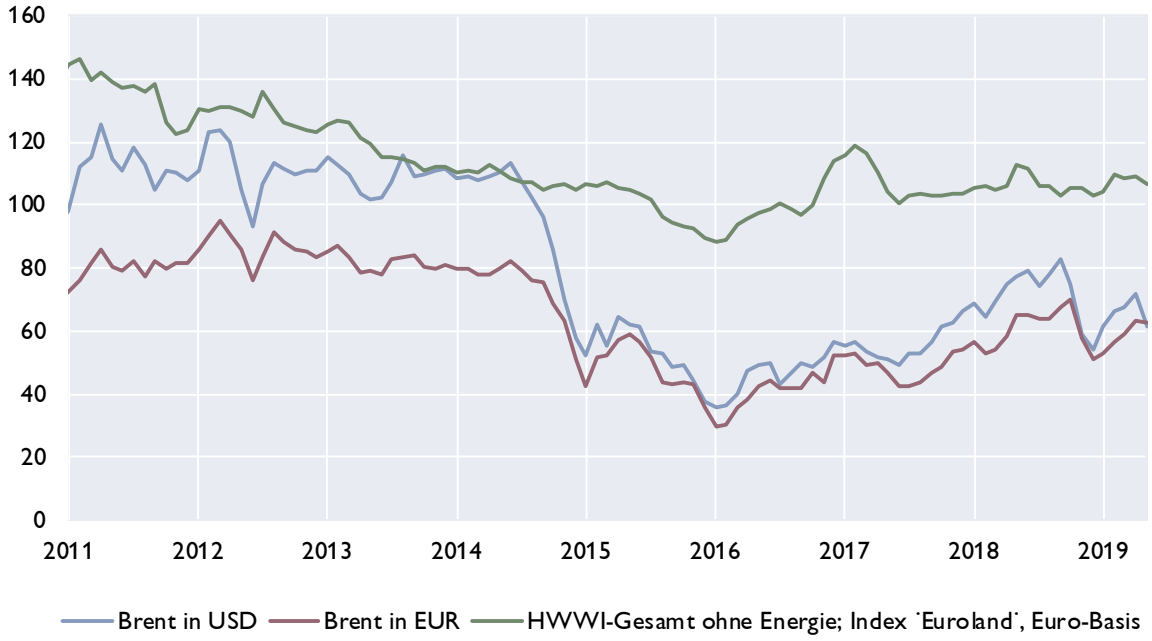


*Quelle: Macrobond.*

# Prognosen wichtiger Wirtschaftsindikatoren für den Euroraum

| | EZB / Eurosystem | | | OECD | | IWF | | EU-Kommission | |
|---|---|---|---|---|---|---|---|---|---|
| | Juni 2019 | | | Mai 2019 | | April 2019 | | Mai 2019 | |
| | 2019 | 2020 | 2021 | 2019 | 2020 | 2019 | 2020 | 2019 | 2020 |
| | *Veränderung zum Vorjahr in %* | | | | | | | | |
| BIP, real | 1,2 | 1,4 | 1,4 | 1,2 | 1,4 | 1,3 | 1,5 | 1,2 | 1,5 |
| Privater Konsum, real | 1,4 | 1,4 | 1,3 | 1,2 | 1,3 | 1,1 | 1,3 | 1,3 | 1,5 |
| Öffentlicher Konsum, real | 1,4 | 1,4 | 1,4 | 1,2 | 1,1 | 1,3 | 1,1 | 1,4 | 1,3 |
| Bruttoanlageinvestitionen, real | 2,7 | 2,0 | 2,0 | 2,6 | 2,2 | 2,4 | 2,6 | 2,3 | 2,3 |
| Exporte, real | 2,2 | 2,9 | 3,2 | × | × | 3,2 | 3,5 | 2,3 | 3,0 |
| Importe, real | 2,7 | 3,2 | 3,4 | × | × | 3,3 | 3,7 | 2,8 | 3,3 |
| | *Veränderung zum Vorjahr in %* | | | | | | | | |
| BIP Deflator | 1,6 | 1,7 | 1,8 | 1,4 | 1,6 | 1,5 | 1,8 | 1,6 | 1,6 |
| HVPI | 1,3 | 1,4 | 1,6 | 1,2 | 1,5 | 1,3 | 1,6 | 1,4 | 1,4 |
| Lohnstückkosten | 1,8 | 1,6 | 1,7 | 1,1 | 1,1 | 1,2 | 1,0 | 1,7 | 1,5 |
| | *Veränderung zum Vorjahr in %* | | | | | | | | |
| Beschäftigte | 1,0 | 0,6 | 0,6 | 1,1 | 0,7 | 0,6 | 0,6 | 0,9 | 0,8 |
| | *in % des Arbeitskräfteangebots, Eurostat-Definition* | | | | | | | | |
| Arbeitslosenquote | 7,7 | 7,5 | 7,3 | 7,9 | 7,7 | 8,0 | 7,7 | 7,7 | 7,3 |
| | *in % des nominellen BIP* | | | | | | | | |
| Leistungsbilanz | 2,4 | 2,4 | 2,4 | 3,6 | 3,5 | 2,9 | 2,8 | 3,3 | 3,2 |
| Öffentliches Defizit | −0,9 | −0,9 | −0,9 | −0,9 | −0,8 | −1,0 | −0,9 | −0,9 | −0,9 |
| | *Prognoseannahmen* | | | | | | | | |
| Erdölpreis in USD/Barrel | 68,1 | 65,8 | 62,7 | 66,6 | 68,1 | 59,2 | 59,0 | 69,2 | 67,8 |
| Kurzfristiger Zinssatz in % | −0,3 | −0,3 | −0,2 | −0,3 | −0,3 | −0,3 | −0,2 | −0,3 | −0,3 |
| USD/EUR | 1,12 | 1,12 | 1,12 | 1,12 | 1,12 | 1,14 | 1,16 | 1,13 | 1,13 |
| | *Veränderung zum Vorjahr in %* | | | | | | | | |
| BIP, real USA | × | × | × | 2,8 | 2,3 | 2,3 | 1,9 | 2,4 | 1,9 |
| BIP, real Welt[1)] | 3,3 | 3,6 | 3,6 | 3,2 | 3,4 | 3,3 | 3,6 | 3,2 | 3,5 |
| Welthandel[1)] | 0,7 | 2,8 | 3,4 | 2,1 | 3,1 | 3,4 | 3,9 | 2,9 | 3,3 |

*Quelle: OeNB. - 1) EZB: Welt ohne Euroraum.*

# Euroraum: Wirtschaftsindikatoren - aktuelle Entwicklung

| | 2017 | 2018 | 2018 Q2 | 2018 Q3 | 2018 Q4 | 2019 Q1 | 2019 Q2 | 2019 Feb. | 2019 März | 2019 April | 2019 Mai |
|---|---|---|---|---|---|---|---|---|---|---|---|
| | *Veränderung zum Vorjahr in %* | | | | | | | | | | |
| HVPI gesamt | 1,5 | 1,7 | 1,7 | 2,1 | 1,9 | 1,4 | .. | 1,5 | 1,4 | 1,7 | 1,2*) |
| Kerninflation | 1,0 | 1,0 | 0,9 | 1,0 | 1,0 | 1,0 | .. | 1,0 | 0,8 | 1,3 | 0,8 |
| BIP-Deflator des privaten Konsums | 1,3 | 1,4 | 1,3 | 1,7 | 1,7 | 1,5 | .. | x | x | x | x |
| Lohnstückkosten (nominell) | 0,8 | 1,9 | 1,5 | 2,3 | 2,2 | .. | .. | x | x | x | x |
| Arbeitnehmerentgelt (nominell) | 1,6 | 2,2 | 2,2 | 2,6 | 2,2 | .. | .. | x | x | x | x |
| Arbeitsproduktivität (nominell) | 0,8 | 0,3 | 0,7 | 0,2 | 0,0 | .. | .. | x | x | x | x |
| Produzentenpreis (Industrie) | 3,0 | 3,2 | 2,8 | 4,3 | 4,0 | 3,0 | .. | 3,0 | 2,9 | 2,6 | .. |
| Rohstoffpr. o. Energ; in EUR, 2010=100 | 107,1 | 106,2 | 110,0 | 104,7 | 104,6 | 107,4 | .. | 109,4 | 108,3 | 108,8 | 106,6 |
| Rohölpreis (Brent in EUR je Barrel) | 48,5 | 60,6 | 63,0 | 65,3 | 59,6 | 56,2 | .. | 56,8 | 59,2 | 63,6 | 62,8 |
| Rohölpreis (Brent in USD je Barrel) | 54,8 | 71,5 | 74,9 | 75,8 | 68,3 | 63,8 | .. | 64,5 | 66,9 | 71,6 | 70,1 |
| | *Wirtschaftsaktivität saisonbereinigt (Veränderung zur Vorperiode in %)* | | | | | | | | | | |
| BIP real | 2,4 | 1,9 | 0,4 | 0,1 | 0,2 | 0,4 | .. | x | x | x | x |
| Privater Konsum | 1,7 | 1,3 | 0,1 | 0,1 | 0,3 | 0,5 | .. | x | x | x | x |
| Öffentlicher Konsum | 1,2 | 1,0 | 0,4 | 0,0 | 0,6 | 0,1 | .. | x | x | x | x |
| Bruttoanlageinvestitionen | 2,7 | 3,4 | 1,6 | 0,5 | 1,4 | 1,1 | .. | x | x | x | x |
| | *Beitrag zum Wachstum des realen BIP (in Prozentpunkten)* | | | | | | | | | | |
| Binnennachfrage (ohne Lager) | 1,7 | 1,5 | 0,4 | 0,1 | 0,2 | 0,4 | .. | x | x | x | x |
| Nettoexporte | 0,8 | 0,2 | 0,1 | -0,4 | 0,0 | 0,1 | .. | x | x | x | x |
| Veränderung der Lagerhaltung | -0,1 | 0,2 | -0,1 | 0,4 | -0,1 | -0,1 | .. | x | x | x | x |
| | *Zahlungsbilanz (in Mrd EUR)* | | | | | | | | | | |
| Handelsbilanz | 240,8 | 193,4 | 56,6 | 40,4 | 49,9 | 43,5 | .. | 19,1 | 22,5 | .. | .. |
| Leistungsbilanz | 361,1 | 335,9 | 87,9 | 68,7 | 79,9 | 90,2 | .. | 27,9 | 24,7 | .. | .. |
| Leistungsbilanz in % des BIP | 4,0 | .. | 3,0 | 2,4 | 2,7 | .. | .. | x | x | x | x |
| | *Ausgewählte Indikatoren* | | | | | | | | | | |
| Economic Sentiment Indicator | 110,1 | 111,2 | 111,8 | 110,9 | 108,9 | 106,0 | .. | 106,2 | 105,6 | 103,9 | 105,1 |
| Industrievertrauen (Saldo) | 5,6 | 6,6 | 7,8 | 5,9 | 3,6 | -0,5 | .. | -0,4 | -1,6 | -4,3 | -2,9 |
| Markit Einkaufsmanagerindex (Industrie) | 57,4 | 55,0 | 55,5 | 54,3 | 51,7 | 49,1 | .. | 49,3 | 47,5 | 47,9 | 47,7 |
| ifo-Geschäftsklima (2005=100) | 103,2 | 103,1 | 102,6 | 103,3 | 102,1 | 99,4 | .. | 98,8 | 99,7 | 99,2 | 97,9 |
| Ind. Produktion o. Bau (Ver. z. VJP in %) | 3,0 | 1,1 | 2,3 | 0,5 | -2,1 | -0,3 | .. | 0,2 | -0,5 | .. | .. |
| Konsumentenvertrauen (Saldo) | -5,4 | -4,9 | -4,7 | -5,1 | -6,4 | -7,0 | .. | -6,9 | -6,6 | -7,3 | -6,5 |
| Einzelhandelsumsätze (Ver. z. VJP in %) | 2,5 | 1,6 | 1,8 | 1,2 | 1,7 | 2,3 | .. | 2,8 | 1,9 | 1,4 | .. |
| Kapazitätsausl. im Gewerbe in % | 83,0 | 83,9 | 84,0 | 83,8 | 83,6 | 83,6 | 82,8 | x | x | x | x |
| | *Arbeitsmarktentwicklung* | | | | | | | | | | |
| Arbeitslose in % der Beschäftigten[1)] | 9,1 | 8,2 | 8,3 | 8,0 | 7,9 | 7,8 | .. | 7,8 | 7,7 | 7,6 | .. |
| Beschäftigung gesamt (Vä z. VP in %) | 1,6 | 1,4 | 0,4 | 0,2 | 0,3 | .. | .. | x | x | x | x |
| | *Monetäre und finanzielle Entwicklung (Veränderung zur Vorjahresperiode in %)* | | | | | | | | | | |
| Geldmenge M3 | 4,7 | 4,1 | 4,3 | 3,6 | 4,1 | 4,6 | .. | 4,2 | 4,6 | 4,7 | .. |
| gleitender 3-Monatsdurchschnitt | x | x | x | x | x | x | x | 4,2 | 4,5 | .. | .. |
| Buchkredite an den privaten Sektor | 3,2 | 3,0 | 3,0 | 3,1 | 3,0 | 3,1 | .. | 3,2 | 3,1 | 3,2 | .. |
| Leitzinssatz (Periodenendstand) | 0,00 | 0,00 | 0,00 | 0,00 | 0,00 | 0,00 | .. | 0,00 | 0,00 | 0,00 | 0,00 |
| 3-Monats Zinssatz (%) | -0,33 | -0,32 | -0,33 | -0,32 | -0,32 | -0,31 | .. | -0,31 | -0,31 | -0,31 | -0,31 |
| 10-Jahres Zinssatz (%) | 1,17 | 1,27 | 1,22 | 1,30 | 1,39 | 1,11 | .. | 1,12 | 0,99 | 0,95 | 0,87 |
| Zinsabstand; 10-J. Zins minus 3-M. Zins | 1,50 | 1,59 | 1,55 | 1,62 | 1,71 | 1,42 | .. | 1,43 | 1,30 | 1,26 | 1,18 |
| Corporate Bond Spreads (in Bp; Euro)[2)] | 102,1 | 115,3 | 117,1 | 123,8 | 129,0 | 133,4 | .. | 126,8 | 123,4 | 111,7 | 111,9 |
| Aktienkurse (DJ-Euro Stoxx-Index) | 376,8 | 375,0 | 386,4 | 381,0 | 348,6 | 353,1 | .. | 355,0 | 365,7 | 379,4 | 369,4 |
| Wechselkurs USD je EUR | 1,13 | 1,18 | 1,19 | 1,16 | 1,14 | 1,14 | .. | 1,14 | 1,13 | 1,12 | 1,12 |
| nom. effekt. Wechselkurs des EUR[3)] | 96,6 | 98,9 | 98,4 | 99,2 | 98,5 | 97,4 | .. | 97,4 | 96,9 | 96,7 | 97,4 |
| real effektiver Wechselkurs des EUR[3)] | 91,4 | 93,3 | 93,1 | 93,7 | 93,0 | 91,6 | .. | 91,7 | 91,1 | 91,0 | 91,6 |
| | *Finanzierung des öffentlichen Haushaltes in % des BIP* | | | | | | | | | | |
| Budgetsalden | -1,0 | -0,5 | x | x | x | x | x | x | x | x | x |
| Staatsschuldenquoten | 89,1 | 87,1 | x | x | x | x | x | x | x | x | x |

*Quelle: Eurostat, EZB, Europäische Kommission, Macrobond, HWWI, Markit, ifo.* **) Schnellschätzung.*

*1) ILO-Definition.*

*2) Renditeabstand von 7- bis 10-jährigen Unternehmensanleihen zu 7- bis 10-jährigen Staatsanleihen (Merrill Lynch).*

*3) Enger Länderkreis, real effektiver Wechselkurs, berechnet anhand des VPI (1999 Q1=100).*

# Euroraum: Leitzinssätze und Bereitstellung von Liquidität

## EZB-Leitzinssätze und EONIA

*in %*

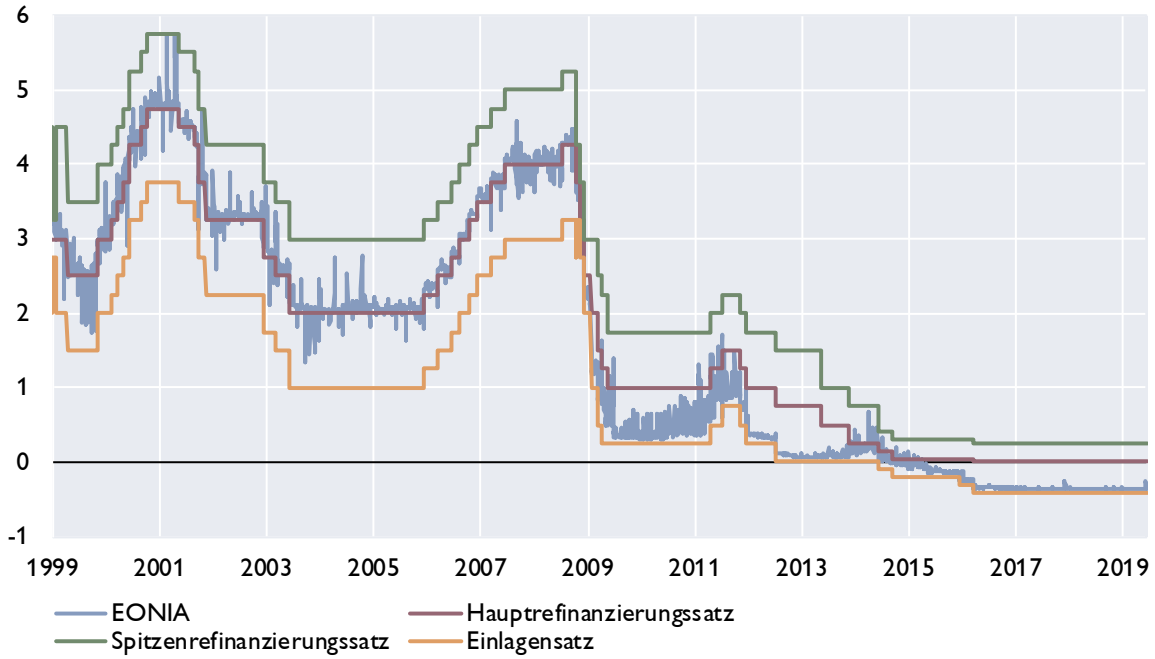


## Liquiditätsbereitstellung im Euroraum

*nach Fristigkeit, in Mrd Euro*

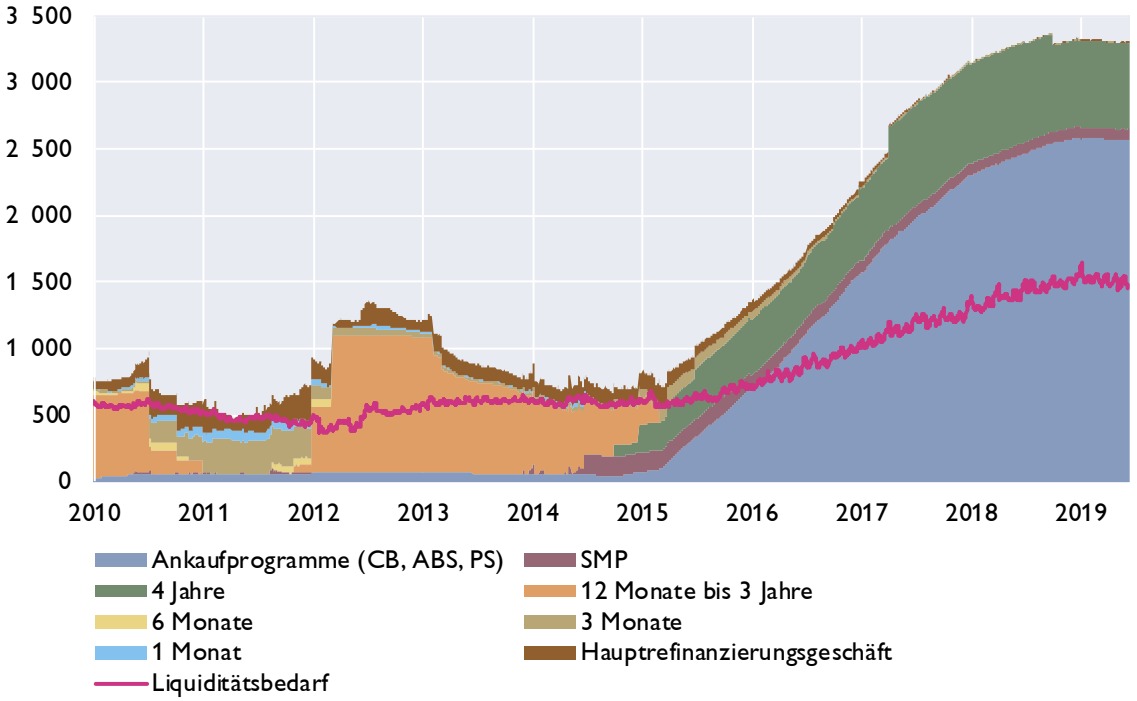


*Quelle: EZB, OeNB, Macrobond.*

# Euroraum: Zinserwartungen

## Markterwartungen über den Verlauf des Eonia

*berechnet aus Euro Overnight Index Swaps, in %*

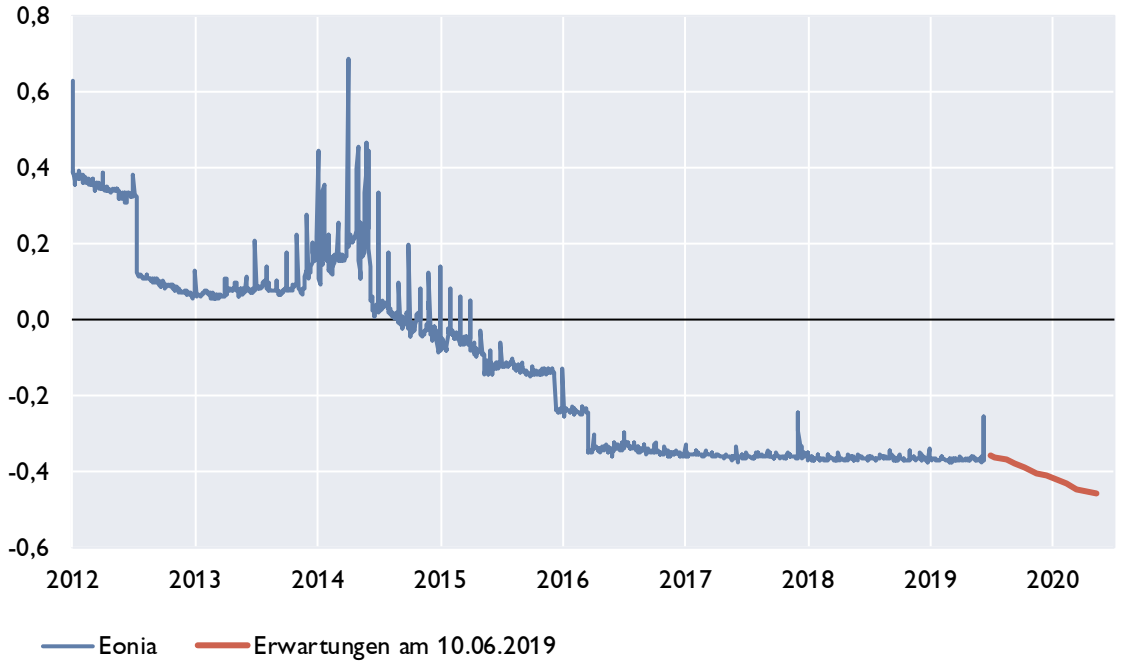


## Zinsstrukturkurve für Staatsanleihen im Euroraum

*in %*

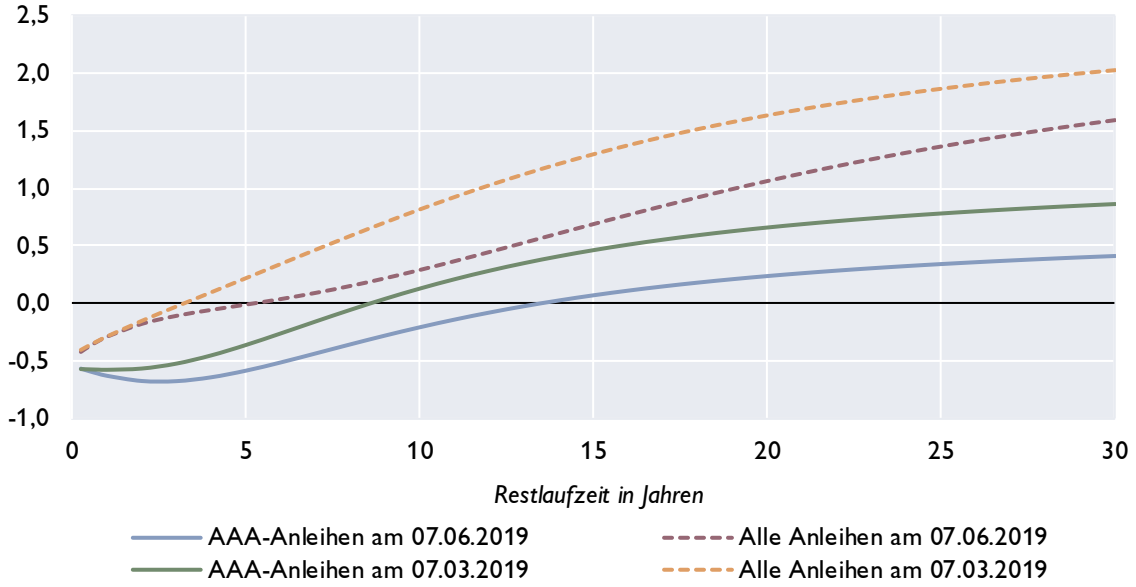


*Quelle: EZB, Macrobond, eigene Berechnungen.*

# Euroraum: Geldmarktzinsen und Renditen von Staatsanleihen

## Euribor-Sätze

*in %, Durchschnitt der letzten drei Monate*

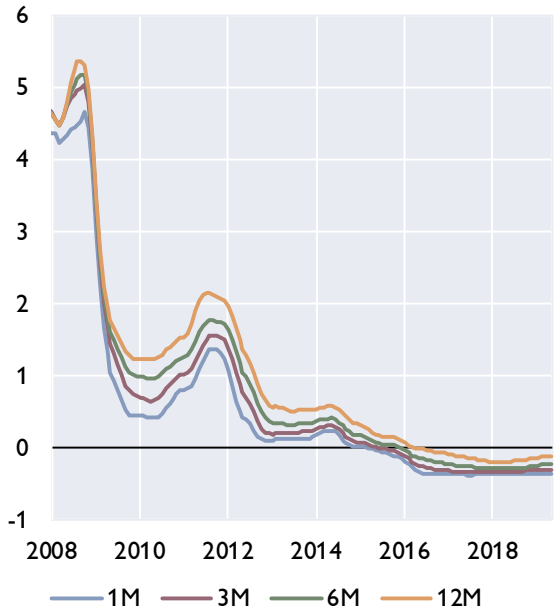


## Risikoaufschläge am Interbankenmarkt

*Euribor minus Overnight Index Swap in Basispunkten, Durchschnitt der letzten drei Monate*

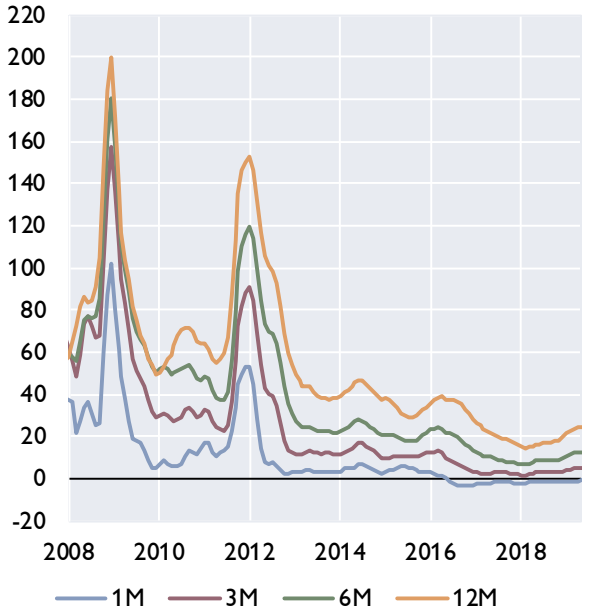


## Renditen 10-jähriger Staatsanleihen, Niedrigzinsländer

*in %, Durchschnitt der letzten drei Monate*

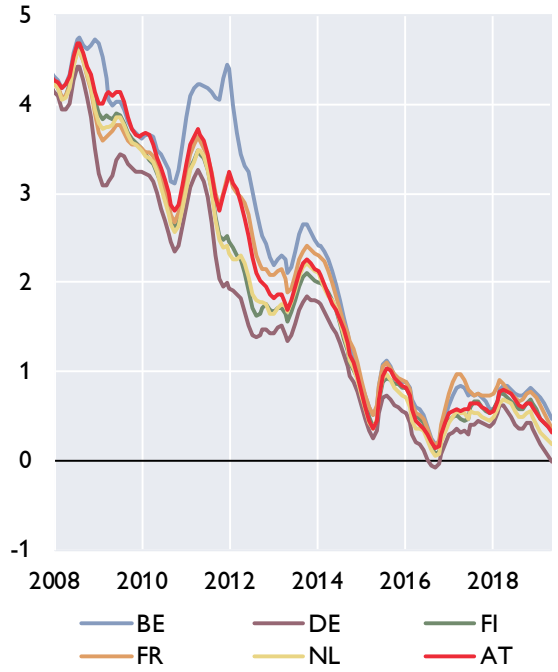


## Renditen 10-jähriger Staatsanleihen, Hochzinsländer

*in %, Durchschnitt der letzten drei Monate*

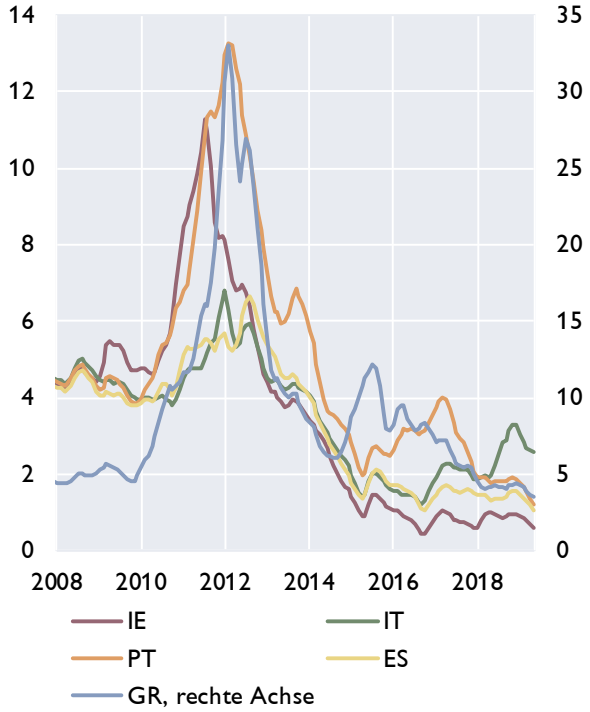


*Quelle: EZB, Macrobond.*

# Euroraum: Renditen und Kreditzinsen

**Kreditzinssätze für private Haushalte**

*mit Zinsfixierung bis zu 1 Jahr, in %*

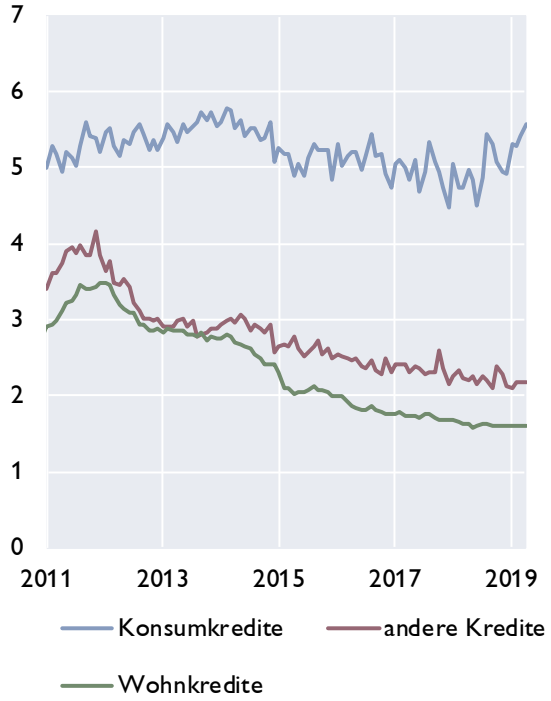


**Kreditzinssätze für Unternehmen**

*mit Zinsfixierung bis zu 1 Jahr, in %*

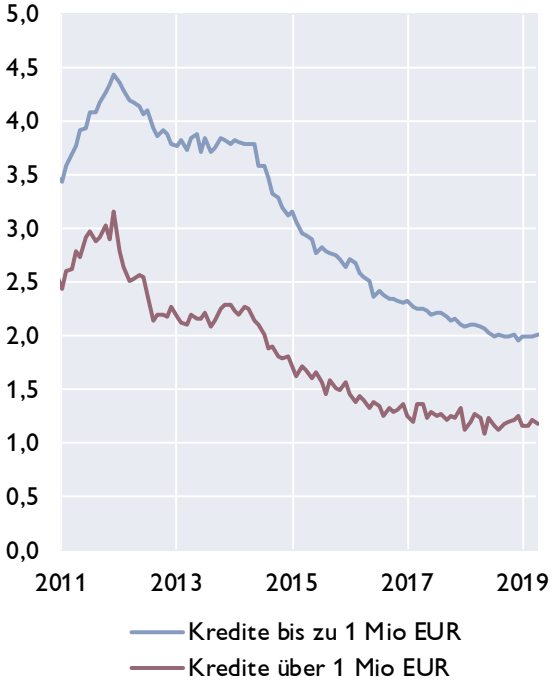


**Kreditzinssätze für Unternehmen in ausgewählten Ländern und Leitzinssatz des Euroraums**

*in %*

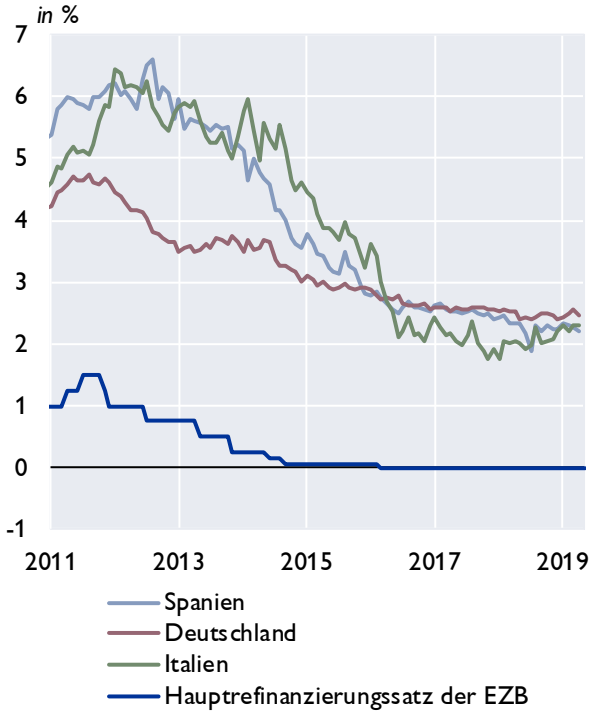


**Renditen für Anleihen nicht-finanzieller Unternehmen**

*in %*

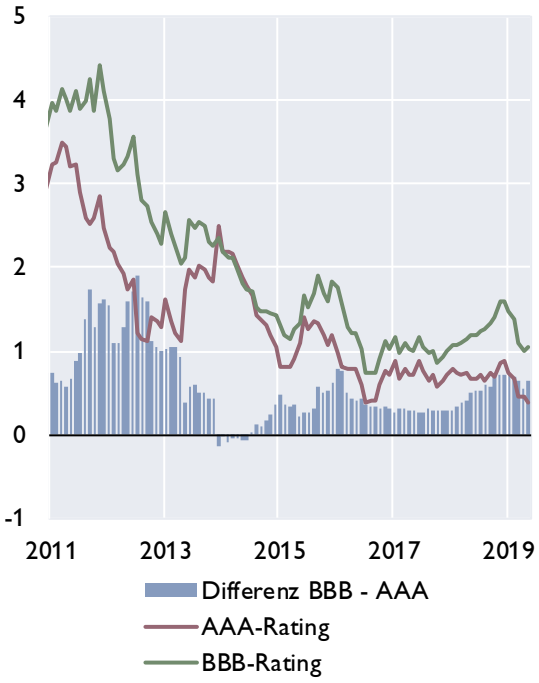


*Quelle: Macrobond, EZB.*

# Euroraum: Zentralbankbilanz, Geldmenge und Inflation

**Bilanz im Eurosystem und Geldmenge M3**

*in Mrd EUR*

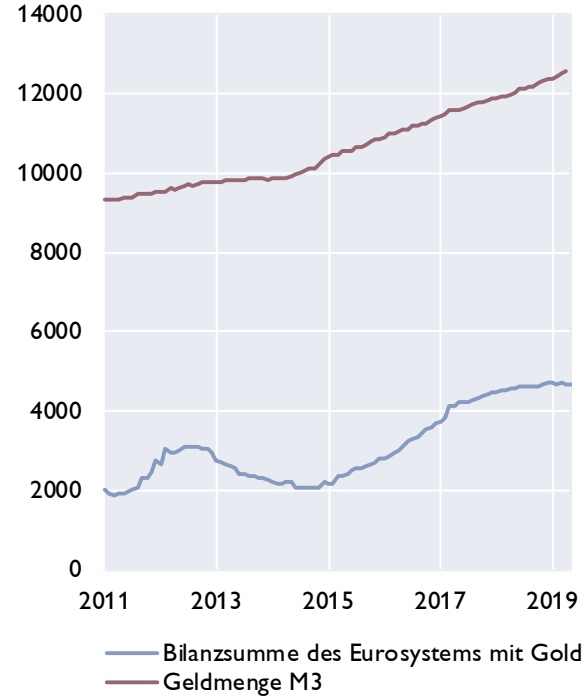


**Geldmenge M3 und Inflation**

*in %*

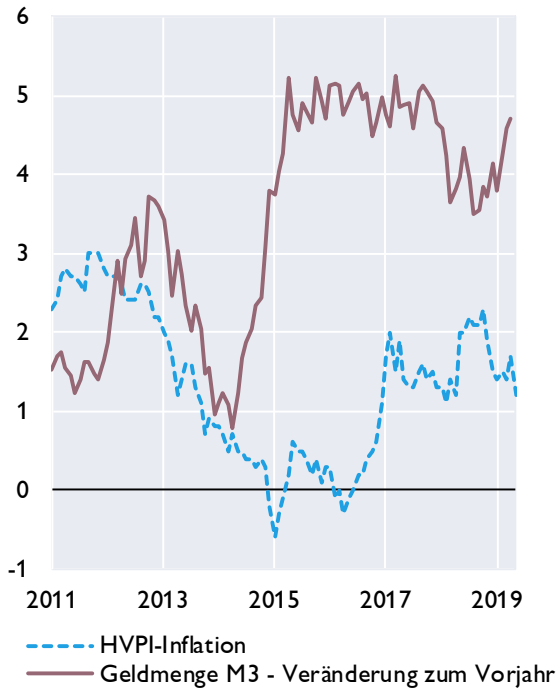


**Geldmenge M1 und M3**

*in %*

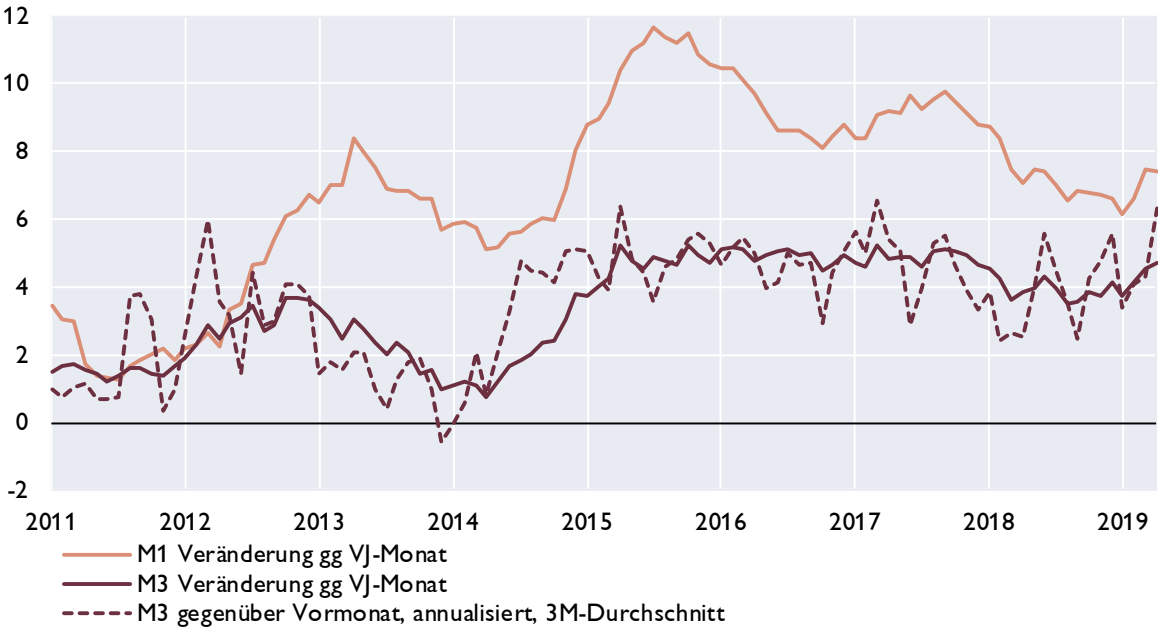


*Quelle: EZB, Eurostat, Macrobond.*

# Euroraum: Gegenposten der Geldmenge M3 und Kredite gesamt

## Gegenposten der Geldmenge M3

Veränderung zum Vorjahr in %

| | arbeitstägig und saisonal bereinigt | 2017 | 2018 | Nov.18 | Dez.18 | Jän.19 | Feb.19 | Mär.19 | Apr.19 |
|---|---|---|---|---|---|---|---|---|---|
| Aktiva | Kredite | 3,8 | 2,6 | 2,7 | 2,6 | 2,5 | 2,7 | 2,5 | 2,4 |
| | Kredite an öffentliche Haushalte | 6,6 | 2,0 | 2,1 | 2,0 | 2,4 | 2,5 | 1,8 | 1,3 |
| | Kredite an sonstige Nicht-MFIs im Euro-Währungsgebiet | 2,8 | 2,8 | 2,9 | 2,8 | 2,5 | 2,8 | 2,8 | 2,7 |
| | *davon: Buchkredite an den privaten Sektor* [1] | *2,6* | *2,8* | *2,8* | *2,8* | *2,5* | *2,7* | *2,6* | *2,8* |
| | Aktiva gegenüber Ansässigen außerhalb des Euro-Währungsgebietes | 3,9 | 3,8 | 3,7 | 3,8 | 4,4 | 2,8 | 4,1 | 5,3 |
| Passiva | Passiva gegenüber Ansässigen außerhalb | 7,1 | 3,1 | 2,7 | 3,1 | 2,8 | 0,2 | 2,3 | 2,3 |
| | Längerfristige Verbindlichkeiten der MFIs | –1,1 | 0,7 | 0,6 | 0,7 | 0,8 | 1,3 | 1,3 | 1,0 |

## Entwicklung der Buchkredite an den privaten Sektor[1)]

*in %*

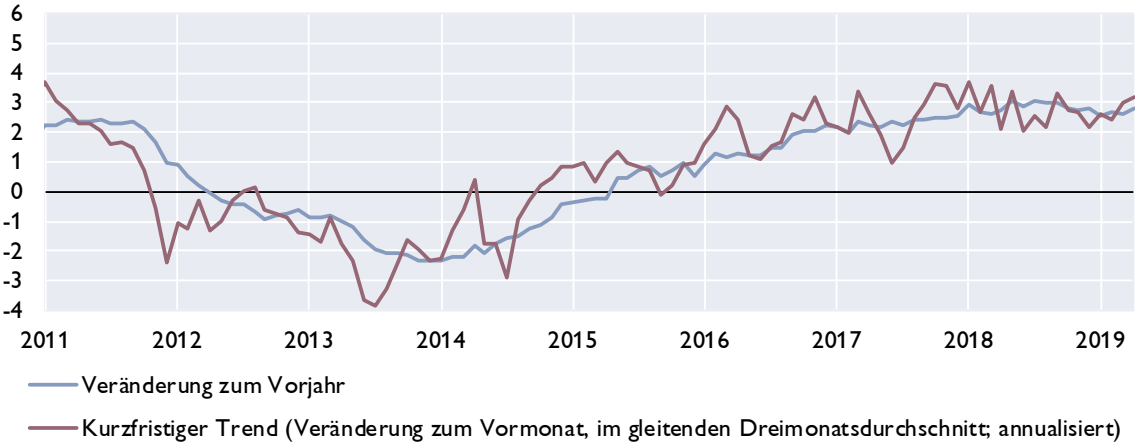


## Kreditentwicklung

*Veränderung zum Vorjahr in %*

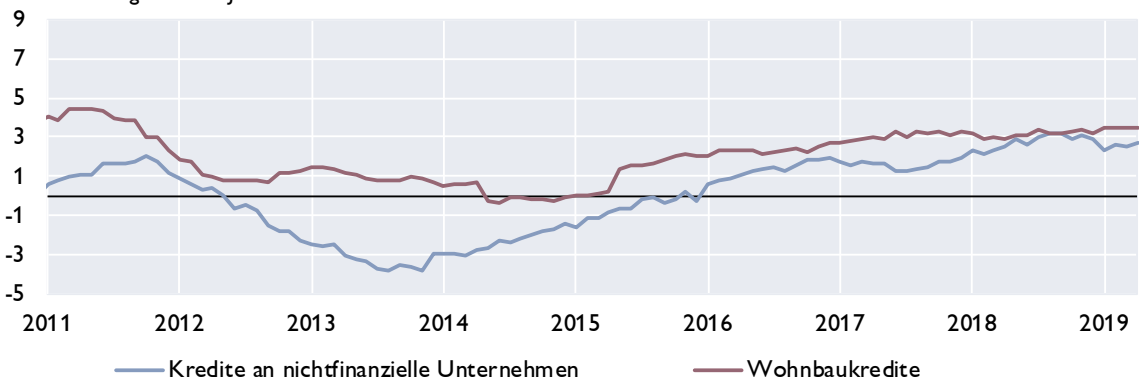


*Quelle: EZB.*

*1) Nichtfinanzielle Unternehmen ohne öffentlichen Sektor.*

# Euroraum: Wirtschafts- und Vertrauensindikatoren

**Wachstumsbeiträge zum realen BIP**

*Beiträge zum Vorquartal in Prozentpunkten (saisonbereinigt)*

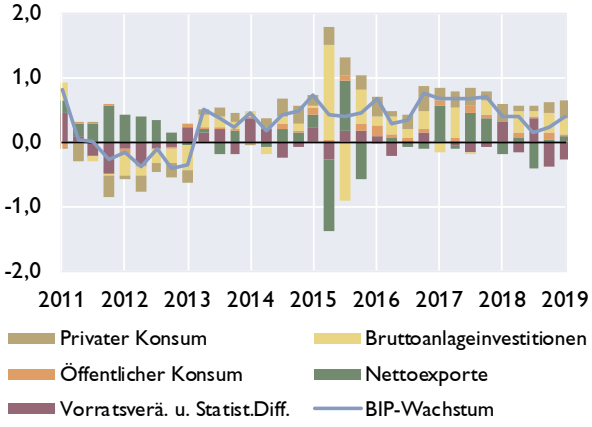


**Frühindikatoren zum BIP-Wachstum**

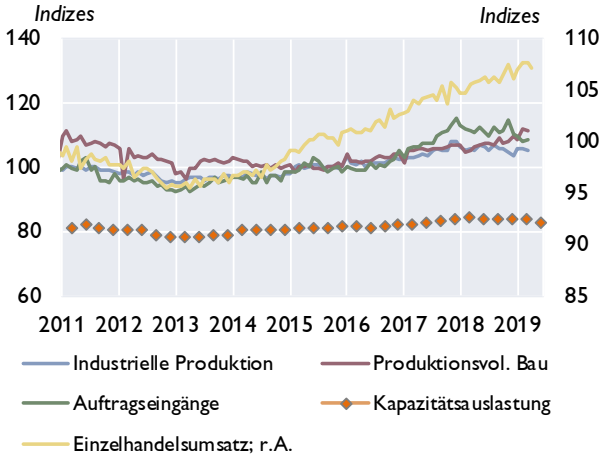


**Geschäftsklimaindikatoren**

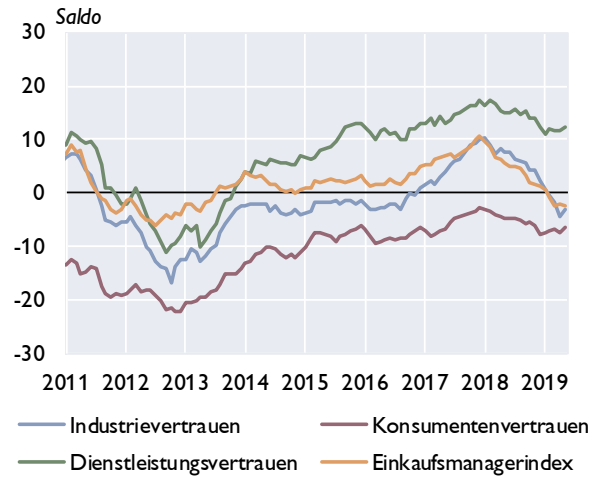


**Beschäftigung und Arbeitsloslgkeit**

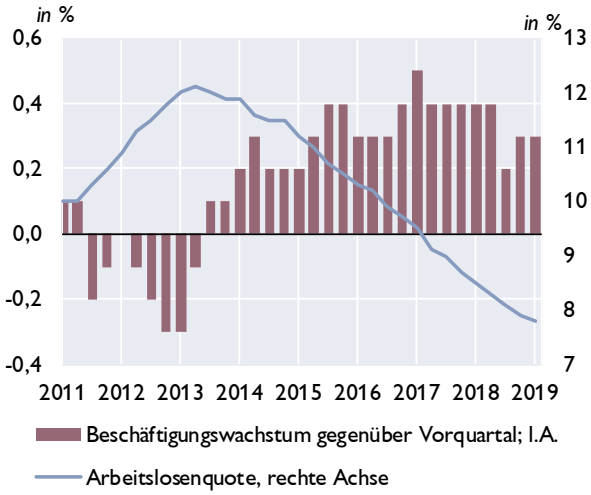


**Zahlungsbilanz**

| Salden | 2016 | 2017 | 2018 | 1Q18 | 2Q18 | 3Q18 | 4Q18 | 1Q19 |
|---|---|---|---|---|---|---|---|---|
| Leistungsbilanz | 334,6 | 362,8 | 334,7 | 74,5 | 73,1 | 82,8 | 104,3 | 62,8 |
| Güter | 346,6 | 317,8 | 276,4 | 66,1 | 73,1 | 59,5 | 77,7 | 63,3 |
| Dienstleistungen | 43,6 | 103,9 | 106,9 | 22,0 | 31,5 | 35,1 | 18,2 | 16,4 |
| Einkommen | 83,2 | 78,3 | 100,8 | 29,4 | −3,1 | 23,3 | 51,1 | 31,7 |
| Laufende Transfers | −138,7 | −137,2 | −149,5 | −43,1 | −28,5 | −35,2 | −42,8 | −48,6 |
| Vermögensübertragungen | 1,6 | −21,4 | −3,1 | 6,3 | −0,6 | 3,0 | −11,7 | 2,6 |
| Kapitalbilanz | 336,7 | 376,2 | 317,6 | 102,0 | 43,0 | 87,1 | 85,5 | 53,4 |
| Direktinvestitionen | 186,9 | 78,5 | 52,6 | 122,2 | 18,1 | −13,9 | −73,7 | 16,4 |
| Portfolioinvestitionen | 460,7 | 297,0 | 214,0 | 12,1 | 51,7 | 44,3 | 105,9 | −55,9 |
| Finanzderivate | 15,2 | 24,0 | 98,9 | −4,5 | 38,4 | 35,4 | 29,5 | 15,7 |
| Sonstige Investiitionen | −341,6 | −22,0 | −72,9 | −39,1 | −71,7 | 20,0 | 17,9 | 74,0 |
| Währungsreserven | 15,5 | −1,4 | 25,0 | 11,3 | 6,6 | 1,2 | 5,8 | 3,2 |
| Statistische Differenz | 0,5 | 34,8 | −14,0 | 21,3 | −29,5 | 1,3 | −7,0 | −12,0 |
| Leistungsbilanz in % des BIP[1)] | 3,5 | 3,9 | 3,6 | 3,4 | 3,0 | 2,4 | 2,7 | .. |

*1) Quartale: Saisonbereinigte Daten.*

*Quelle: EZB, Eurostat, Europäische Kommission, Markit.*

# Euroraum: Inflation und Arbeitskosten

| HVPI | 2018 | 2017 | 2018 | Feb.19 | Mär.19 | Apr.19 | Mai.19 |
|---|---|---|---|---|---|---|---|
| **COICOP-Verbrauchsgruppen** | *Gewicht in %* | Veränderung zum Vorjahr in % | | | | | |
| Gesamt-HVPI | 100,0 | 1,5 | 1,8 | 1,5 | 1,4 | 1,7 | 1,2*) |
| Nahrungsmittel und alkoholfreie Getränke | 15,5 | 1,7 | 1,7 | 1,8 | 1,3 | 1,1 | .. |
| Alkoholische Getränke und Tabak | 4,0 | 2,1 | 4,1 | 3,9 | 3,4 | 2,9 | .. |
| Bekleidung und Schuhe | 5,9 | 0,5 | 0,1 | 1,1 | −0,1 | 0,3 | .. |
| Wohnung, Wasser, Energie | 15,7 | 1,9 | 2,4 | 2,6 | 2,9 | 2,8 | .. |
| Hausrat und laufende Instandh. d. Hauses | 6,2 | 0,0 | 0,4 | 0,4 | 0,3 | 0,4 | .. |
| Gesundheitspflege | 4,8 | 1,0 | 0,8 | 0,9 | 0,9 | 0,8 | .. |
| Verkehr | 15,4 | 3,2 | 3,3 | 1,2 | 2,1 | 2,9 | .. |
| Nachrichtenübermittlung | 3,2 | −1,5 | −1,1 | −2,1 | −2,1 | −2,7 | .. |
| Freizeit und Kultur | 9,2 | 1,1 | 1,0 | 0,7 | 0,0 | 1,8 | .. |
| Bildungswesen | 1,0 | −0,1 | −1,8 | 0,0 | 0,0 | 0,0 | .. |
| Hotels, Cafes und Restaurants | 9,8 | 2,2 | 2,0 | 1,8 | 1,6 | 2,4 | .. |
| Verschiedene Waren und Dienstleistungen | 9,2 | 0,7 | 1,4 | 1,6 | 1,4 | 1,6 | .. |

## Sondergruppen des HVPI

*Beitrag zur Inflation in Prozentpunkten*

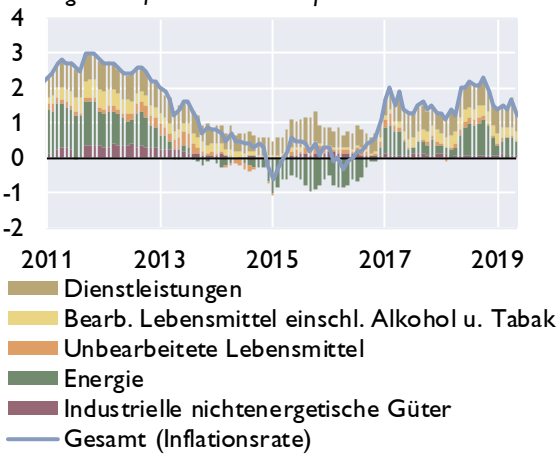


## Erzeugerpreise

*Veränderung zum Vorjahr in %*

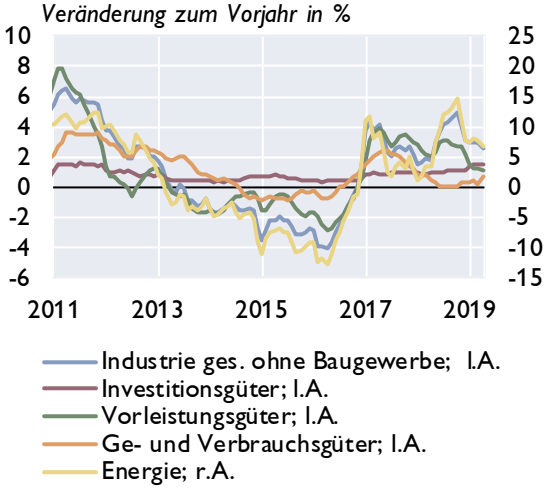


## Umfragebasierte Inflationserwartungen

*in Saldo aus positiven und negativen Antworten*

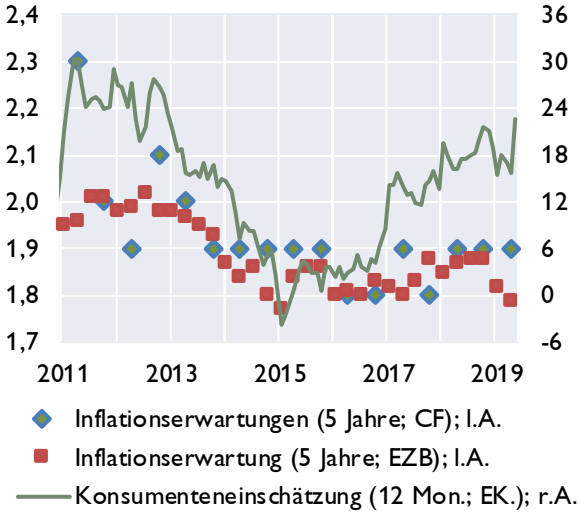


## Arbeitskosten

*Veränderung zum Vorjahr in %*

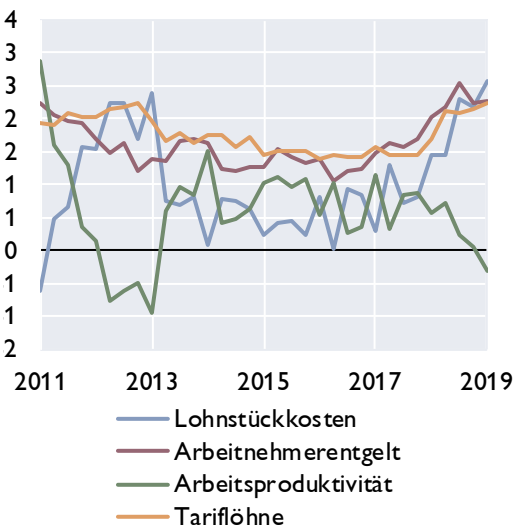


*Quelle: Eurostat, EZB, Europäische Kommission, Consensus Forecasts.* **) Schnellschätzung.*

# Euroraum: Makroökonomische Ungleichgewichte

## Leistungsbilanzsalden [1)]

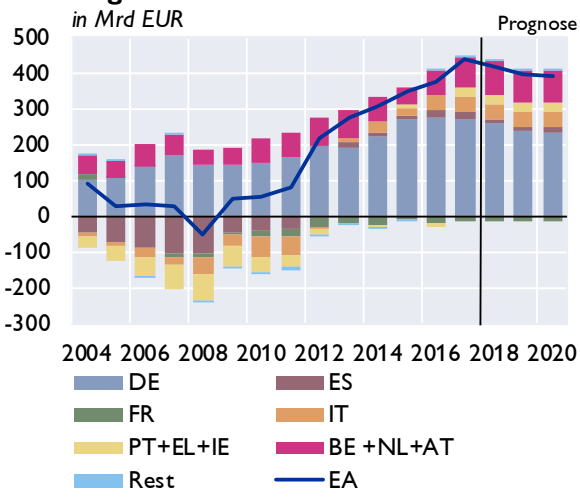


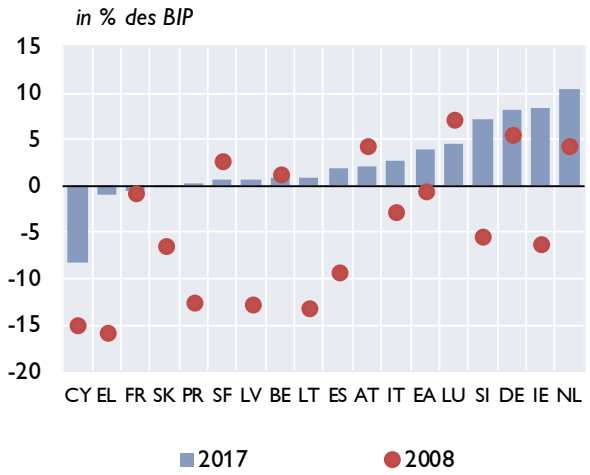


## Lohnstückkosten [1)]

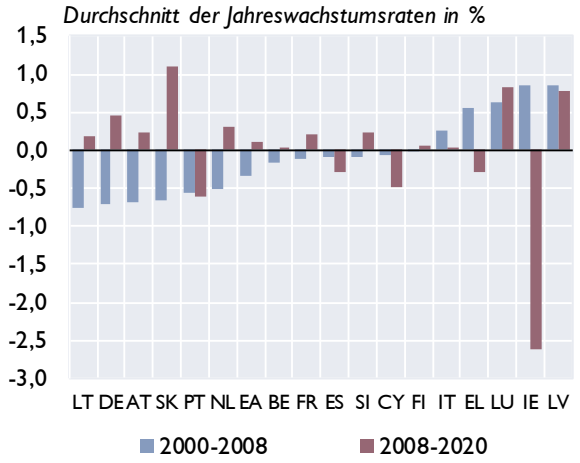


## Immobilienpreisindizes

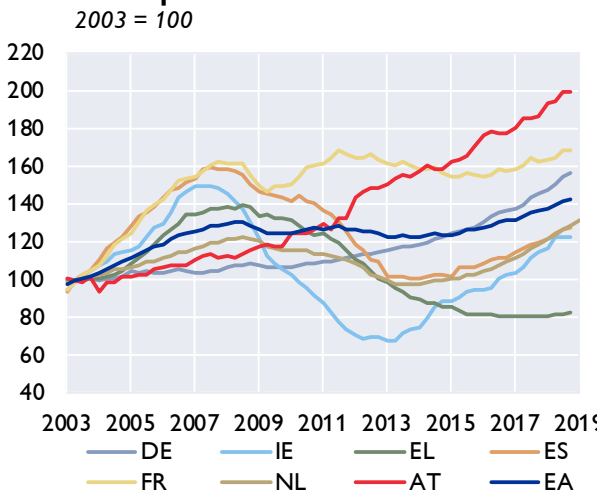


## Verschuldung des Gesamtstaates

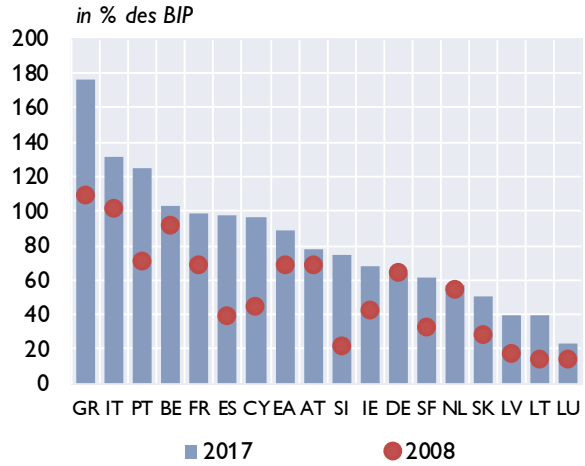


## Finanzierungssaldo des Gesamtstaates

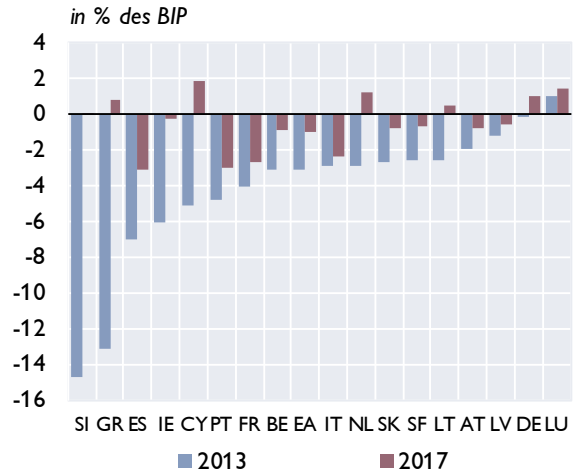


*Quelle: EZB, Europäische Kommission.*

*1) Prognose: EK-Prognose Mai 2019.*

# Zentral-, Ost- und Südosteuropa (CESEE)



## Ausgewählte makroökonomische Indikatoren

### Reales BIP-Wachstum

*in % gegenüber der Vorjahresperiode*

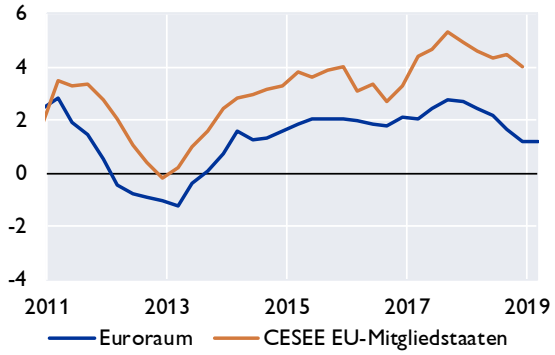


### OeNB-BOFIT[1)] Prognose April 2019

*reales BIP-Wachstum in %*

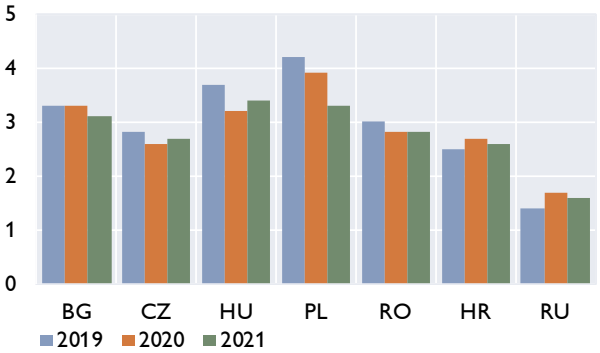


### Leitzinsen

*in %*

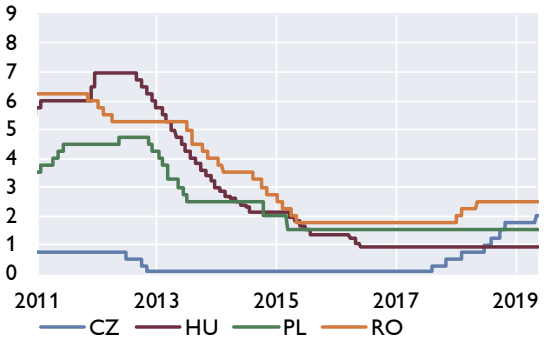


### Wechselkursentwicklung

*Jan. 2011=100, Anstieg = Aufwertung*

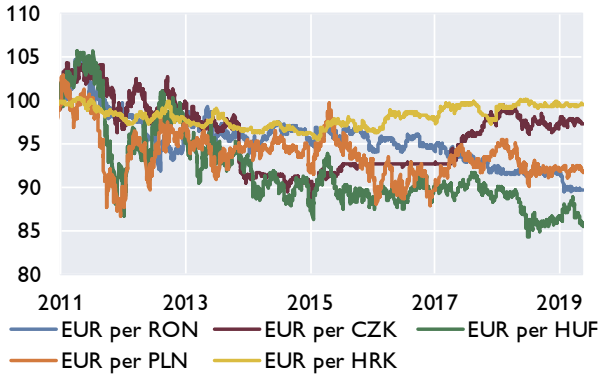


### Prognosen zum Wirtschaftswachstum

| | OeNB-BOFIT | | EU-Kommission | | IWF | | wiiw | |
|---|---|---|---|---|---|---|---|---|
| | April 2019 | | Mai 2019 | | April 2019 | | April 2019 | |
| | 2019 | 2020 | 2019 | 2020 | 2019 | 2020 | 2019 | 2020 |
| Bulgarien | 3,3 | 3,3 | 3,3 | 3,4 | 3,3 | 3,0 | 2,8 | 2,5 |
| Estland | x | x | 2,8 | 2,4 | 3,0 | 2,9 | 2,9 | 2,5 |
| Kroatien | 2,5 | 2,7 | 2,6 | 2,5 | 2,6 | 2,5 | 2,6 | 2,5 |
| Lettland | x | x | 3,1 | 2,8 | 3,2 | 3,1 | 3,5 | 3,0 |
| Litauen | x | x | 2,7 | 2,4 | 2,9 | 2,6 | 3,0 | 2,6 |
| Polen | 4,2 | 3,9 | 4,2 | 3,6 | 3,8 | 3,1 | 3,7 | 3,3 |
| Rumänien | 3,0 | 2,8 | 3,3 | 3,1 | 3,1 | 3,0 | 2,8 | 3,0 |
| Russland | 1,4 | 1,7 | 1,5 | 1,8 | 1,6 | 1,7 | 1,8 | 1,7 |
| Slowakei | x | x | 3,8 | 3,4 | 3,7 | 3,5 | 3,6 | 3,0 |
| Slowenien | x | x | 3,1 | 2,8 | 3,4 | 2,8 | 3,2 | 3,0 |
| Tschechische Republik | 2,8 | 2,6 | 2,6 | 2,4 | 2,9 | 2,7 | 2,6 | 2,7 |
| Ungarn | 3,7 | 3,2 | 3,7 | 2,8 | 3,6 | 2,7 | 3,3 | 2,3 |

*1) Bank of Finland Institute for Economies in Transition.*

*Quelle: Eurostat, OeNB, Macrobond, Europäische Kommission, IWF, wiiw, BOFIT.*

# Wirtschaftsdaten ausgewählter Länder



## Entwicklung des realen Bruttoinlandsprodukts

| | 2018 | Prognose[1)] 2019 | 2020 | 1Q18 | 2Q18 | 3Q18 | 4Q18 | 1Q19 |
|---|---|---|---|---|---|---|---|---|
| | Veränderung zum Vorjahr in % | | | | | | | |
| Belgien | 1,4 | 1,2 | 1,2 | 1,5 | 1,4 | 1,5 | 1,2 | 1,2 |
| Deutschland | 1,4 | 0,5 | 1,5 | 2,1 | 2,0 | 1,2 | 0,6 | 0,7 |
| Estland | 3,9 | 2,8 | 2,4 | 3,4 | 4,0 | 3,9 | 4,2 | 4,6 |
| Irland | 6,7 | 3,8 | 3,4 | 10,5 | 9,4 | 5,4 | 2,6 | .. |
| Griechenland | 1,9 | 2,2 | 2,2 | 2,6 | 1,6 | 2,1 | 1,5 | 1,3 |
| Spanien | 2,6 | 2,1 | 1,9 | 2,9 | 2,6 | 2,5 | 2,3 | 2,4 |
| Frankreich | 1,7 | 1,3 | 1,5 | 2,4 | 1,9 | 1,5 | 1,2 | 1,2 |
| Italien | 0,9 | 0,1 | 0,7 | 1,4 | 1,0 | 0,5 | 0,0 | −0,1 |
| Zypern | 3,9 | 3,1 | 2,7 | 4,0 | 3,8 | 3,8 | 3,8 | .. |
| Lettland | 4,8 | 3,1 | 2,8 | 4,9 | 4,6 | 5,1 | 5,3 | 3,2 |
| Litauen | 3,5 | 2,7 | 2,4 | 3,5 | 3,7 | 3,1 | 3,7 | 3,8 |
| Luxemburg | 2,6 | 2,5 | 2,6 | 3,0 | 3,0 | 2,8 | 1,7 | .. |
| Malta | 6,7 | 5,5 | 4,8 | 5,1 | 6,6 | 7,6 | 7,6 | 4,8 |
| Niederlande | 2,7 | 1,6 | 1,6 | 3,2 | 3,0 | 2,3 | 2,0 | 1,8 |
| Österreich | 2,7 | 1,5 | 1,6 | 3,1 | 3,0 | 2,6 | 2,0 | 1,6 |
| Portugal | 2,1 | 1,7 | 1,7 | 2,3 | 2,5 | 2,1 | 1,7 | 1,8 |
| Slowenien | 4,5 | 3,1 | 2,8 | 5,2 | 4,6 | 5,0 | 3,5 | 3,7 |
| Slowakische Republik | 4,1 | 3,8 | 3,4 | 4,0 | 4,2 | 4,3 | 3,9 | 3,8 |
| Finnland | 2,3 | 1,6 | 1,2 | 2,3 | 2,5 | 2,6 | 2,2 | 1,2 |
| Euroraum | 1,9 | 1,2 | 1,5 | 2,5 | 2,2 | 1,7 | 1,2 | 1,2 |
| Bulgarien | 3,1 | 3,3 | 3,4 | 3,5 | 3,4 | 3,1 | 3,2 | 3,5 |
| Tschechische Republik | 2,9 | 2,6 | 2,4 | 4,2 | 2,3 | 2,4 | 2,6 | 2,6 |
| Dänemark | 1,4 | 1,7 | 1,6 | −0,6 | 1,2 | 2,6 | 2,6 | 2,2 |
| Kroatien | 2,6 | 2,6 | 2,5 | 2,5 | 2,9 | 2,7 | 2,5 | 3,9 |
| Ungarn | 4,9 | 3,7 | 2,8 | 4,9 | 4,8 | 5,3 | 5,0 | 5,2 |
| Polen | 5,1 | 4,2 | 3,6 | 5,1 | 5,3 | 5,6 | 4,6 | 4,7 |
| Rumänien | 4,1 | 3,3 | 3,1 | 4,6 | 4,3 | 3,9 | 4,0 | 5,1 |
| Schweden | 2,4 | 1,4 | 1,6 | 3,5 | 2,4 | 1,6 | 2,4 | 2,0 |
| Vereinigtes Königreich | 1,4 | 1,3 | 1,3 | 1,2 | 1,4 | 1,6 | 1,4 | 1,8 |
| EU | 2,0 | 1,4 | 1,6 | 2,4 | 2,2 | 1,9 | 1,5 | 1,5 |
| Türkei | 2,6 | −2,3 | 3,9 | 7,4 | 5,3 | 1,8 | -3,0 | −2,6 |
| USA | 2,9 | 2,4 | 1,9 | 2,2 | 4,2 | 3,4 | 2,2 | 3,1 |
| Japan | 0,8 | 0,8 | 0,6 | 1,4 | 1,4 | 0,1 | 0,3 | 0,9 |
| Schweiz | 2,5 | 1,5 | 2,0 | 3,1 | 3,1 | 2,1 | 1,7 | 1,4 |
| Russland | 2,3 | 1,5 | 1,8 | 1,9 | 2,2 | 2,2 | 2,7 | .. |
| Brasilien | 1,1 | 1,9 | 2,4 | 1,2 | 0,9 | 1,3 | 1,1 | 0,5 |
| China | 6,8 | 6,2 | 6,0 | 6,8 | 6,7 | 6,5 | 6,4 | 6,4 |
| Indien | 6,2 | 7,1 | 7,3 | 8,1 | 8,0 | 7,0 | 6,6 | 5,8 |

*Quelle: Eurostat, Nationale Statistische Ämter, EK, Macrobond.*

*1) EK-Prognose Mai 2019.*

# Entwicklung der Verbraucherpreise[1)]

| | 2018 | Prognose [2)] 2019 | 2020 | Jän.19 | Feb.19 | Mär.19 | Apr.19 | Mai.19 |
|---|---|---|---|---|---|---|---|---|
| | Veränderung zum Vorjahr in % | | | | | | | |
| Belgien | 2,3 | 1,8 | 1,6 | 1,8 | 2,0 | 2,2 | 2,0 | .. |
| Deutschland | 1,9 | 1,5 | 1,5 | 1,7 | 1,7 | 1,4 | 2,1 | 1,3 |
| Estland | 3,4 | 2,4 | 2,2 | 2,8 | 1,9 | 2,2 | 3,2 | .. |
| Irland | 0,7 | 1,0 | 1,3 | 0,8 | 0,7 | 1,1 | 1,7 | .. |
| Griechenland | 0,8 | 0,8 | 0,8 | 0,5 | 0,8 | 1,0 | 1,1 | 0,7 |
| Spanien | 1,7 | 1,1 | 1,4 | 1,0 | 1,1 | 1,3 | 1,6 | 0,9 |
| Frankreich | 2,1 | 1,3 | 1,4 | 1,4 | 1,6 | 1,3 | 1,5 | 1,1 |
| Italien | 1,2 | 0,9 | 1,1 | 0,9 | 1,1 | 1,1 | 1,1 | 0,9 |
| Zypern | 0,8 | 0,9 | 1,1 | 2,1 | 0,8 | 1,1 | 1,2 | 0,2 |
| Lettland | 2,6 | 2,8 | 2,4 | 2,9 | 2,8 | 2,7 | 3,3 | 3,5 |
| Litauen | 2,5 | 2,1 | 2,1 | 1,6 | 2,0 | 2,6 | 2,7 | 2,5 |
| Luxemburg | 2,0 | 1,8 | 1,7 | 1,6 | 2,1 | 2,4 | 2,2 | 2,2 |
| Malta | 1,7 | 1,8 | 1,9 | 1,0 | 1,3 | 1,3 | 1,7 | 1,7 |
| Niederlande | 1,6 | 2,5 | 1,5 | 2,0 | 2,6 | 2,9 | 3,0 | .. |
| Österreich | 2,1 | 1,8 | 1,9 | 1,7 | 1,4 | 1,7 | 1,7 | .. |
| Portugal | 1,2 | 1,1 | 1,6 | 0,6 | 0,9 | 0,8 | 0,9 | 0,4 |
| Slowenien | 1,9 | 1,8 | 2,1 | 1,2 | 1,3 | 1,6 | 1,8 | 1,6 |
| Slowakische Republik | 2,5 | 2,4 | 2,3 | 2,2 | 2,3 | 2,7 | 2,4 | 2,7 |
| Finnland | 1,2 | 1,4 | 1,6 | 1,2 | 1,3 | 1,1 | 1,5 | 1,3 |
| Euroraum | 1,8 | 1,4 | 1,4 | 1,4 | 1,5 | 1,4 | 1,7 | 1,2*) |
| Bulgarien | 2,6 | 2,0 | 1,8 | 2,3 | 2,4 | 2,8 | 3,1 | .. |
| Tschechische Republik | 2,0 | 2,4 | 2,0 | 2,0 | 2,4 | 2,6 | 2,4 | .. |
| Dänemark | 0,7 | 1,3 | 1,5 | 1,2 | 1,1 | 1,2 | 0,9 | .. |
| Kroatien | 1,6 | 1,0 | 1,2 | 0,6 | 0,8 | 1,1 | 0,8 | .. |
| Ungarn | 2,9 | 3,2 | 3,2 | 2,8 | 3,2 | 3,8 | 3,9 | .. |
| Polen | 1,2 | 1,8 | 2,5 | 0,6 | 1,3 | 1,7 | 2,1 | 2,1 |
| Rumänien | 4,1 | 3,6 | 3,0 | 3,2 | 4,0 | 4,2 | 4,4 | .. |
| Schweden | 2,0 | 1,5 | 1,6 | 2,0 | 1,9 | 1,8 | 2,1 | .. |
| Vereinigtes Königreich | 2,5 | 2,0 | 2,1 | 1,8 | 1,9 | 1,9 | .. | .. |
| EU | 1,9 | 1,6 | 1,7 | 1,5 | 1,6 | 1,6 | 1,9 | .. |
| Türkei | 16,3 | 13,1 | 9,7 | 20,4 | 19,7 | 19,7 | .. | .. |
| USA | 2,4 | 2,0 | 2,0 | 1,5 | 1,5 | 1,9 | 2,0 | .. |
| Japan | 1,0 | 0,7 | 0,9 | 0,2 | 0,2 | 0,5 | 0,9 | .. |
| Schweiz | 0,9 | 0,7 | 1,0 | 0,7 | 0,7 | 0,7 | 1,1 | .. |
| Russland | 2,9 | 5,2 | 4,0 | 5,0 | 5,2 | 5,2 | 5,2 | 5,0 |
| Brasilien | 3,7 | 3,6 | 4,1 | 3,8 | 3,9 | 4,6 | 4,9 | .. |
| China[3)] | 2,1 | 1,9 | 2,2 | 1,7 | 1,5 | 2,3 | 2,5 | .. |
| Indien | 4,9 | 3,9 | 4,2 | 6,6 | 7,0 | 7,7 | 8,3 | .. |

*Quelle: Eurostat, Nationale Statistische Ämter. *) Schnellschätzung.*

*1) EU, Türkei, Schweiz: HVPI; restliche Länder nationaler VPI.*

*2) EK-Prognose Mai 2019; Brasilien u. Indien: IWF WEO Prognose April 2019.*

*3) China: GDP-Deflator.*

# Arbeitslosenquoten[1)]

| | 2018 | Prognose [2)] 2019 | 2020 | Jän.19 | Feb.19 | Mär.19 | Apr.19 | Mai.19 |
|---|---|---|---|---|---|---|---|---|
| | in % | | | | | | | |
| Belgien | 6,0 | 5,6 | 5,3 | 5,8 | 5,8 | 5,7 | 5,7 | .. |
| Deutschland | 3,4 | 3,1 | 2,7 | 3,2 | 3,2 | 3,2 | 3,2 | .. |
| Estland | 5,4 | 5,7 | 5,7 | 4,3 | 4,6 | 4,1 | .. | .. |
| Irland | 5,8 | 5,4 | 5,0 | 5,2 | 5,0 | 4,7 | 4,6 | 4,4 |
| Griechenland | 19,3 | 18,2 | 16,8 | 18,6 | 18,4 | 18,1 | .. | .. |
| Spanien | 15,3 | 13,5 | 12,2 | 14,3 | 14,2 | 14,0 | 13,8 | .. |
| Frankreich | 9,1 | 8,8 | 8,5 | 8,8 | 8,7 | 8,7 | 8,7 | .. |
| Italien | 10,6 | 10,9 | 11,0 | 10,5 | 10,5 | 10,2 | 10,2 | .. |
| Zypern | 8,4 | 6,7 | 5,9 | 7,5 | 7,4 | 7,2 | 6,9 | .. |
| Lettland | 7,4 | 6,9 | 6,7 | 6,8 | 6,6 | 6,4 | 6,4 | .. |
| Litauen | 6,2 | 6,2 | 6,0 | 5,9 | 6,0 | 6,0 | 5,8 | .. |
| Luxemburg | 5,4 | 5,2 | 5,2 | 5,1 | 5,3 | 5,5 | 5,5 | .. |
| Malta | 3,7 | 3,8 | 3,9 | 3,4 | 3,5 | 3,5 | 3,5 | .. |
| Niederlande | 3,8 | 3,5 | 3,6 | 3,6 | 3,4 | 3,3 | 3,3 | .. |
| Österreich | 4,9 | 4,7 | 4,7 | 4,7 | 4,7 | 4,8 | 4,7 | .. |
| Portugal | 7,0 | 6,2 | 5,7 | 6,6 | 6,5 | 6,5 | 6,7 | .. |
| Slowenien | 5,1 | 4,8 | 4,6 | 4,3 | 4,4 | 4,4 | 4,4 | .. |
| Slowakische Republik | 6,5 | 5,9 | 5,6 | 5,9 | 5,8 | 5,7 | 5,7 | .. |
| Finnland | 7,4 | 6,7 | 6,2 | 6,7 | 6,7 | 6,8 | 6,8 | .. |
| Euroraum | 8,2 | 7,7 | 7,3 | 7,8 | 7,8 | 7,7 | 7,6 | .. |
| Bulgarien | 5,2 | 5,0 | 4,8 | 4,8 | 4,7 | 4,6 | 4,5 | .. |
| Tschechische Republik | 2,2 | 2,2 | 2,3 | 2,0 | 1,9 | 2,0 | 2,1 | .. |
| Dänemark | 5,0 | 4,8 | 4,7 | 5,2 | 5,2 | 5,4 | 5,3 | .. |
| Kroatien | 8,5 | 7,8 | 6,9 | 7,6 | 7,5 | 7,4 | 7,3 | .. |
| Ungarn | 3,7 | 3,5 | 3,5 | 3,5 | 3,4 | 3,4 | .. | .. |
| Polen | 3,9 | 3,8 | 3,5 | 3,8 | 3,8 | 3,8 | 3,7 | .. |
| Rumänien | 4,2 | 4,1 | 4,0 | 4,0 | 3,9 | 3,9 | 4,0 | .. |
| Schweden | 6,3 | 6,4 | 6,4 | 6,0 | 6,2 | 6,7 | 5,9 | .. |
| Vereinigtes Königreich | 4,0 | 4,1 | 4,2 | 3,8 | 3,7 | .. | .. | .. |
| EU | 6,8 | 6,5 | 6,2 | 6,5 | 6,5 | 6,4 | 6,4 | .. |
| Türkei | 11,0 | 13,7 | 13,3 | 13,3 | 13,6 | .. | .. | .. |
| USA | 3,9 | 3,8 | 3,7 | 4,0 | 3,8 | 3,8 | 3,6 | .. |
| Japan | 2,4 | 2,3 | 2,2 | 2,5 | 2,3 | 2,5 | 2,4 | .. |
| Schweiz | 2,6 | 4,3 | 4,1 | 2,4 | 2,4 | 2,4 | 2,4 | 2,4 |
| Russland | 4,8 | 4,0 | 3,9 | 4,9 | 4,9 | 4,7 | 4,7 | .. |
| Brasilien | 12,3 | 11,4 | 10,2 | 12,0 | 12,4 | 12,7 | 12,5 | .. |
| China | 3,8 | 3,8 | 3,8 | 3,7 | 3,7 | 3,7 | .. | .. |
| Indien | 6,0 | x | x | 6,9 | 7,2 | 6,7 | 7,4 | 7,2 |

*Quelle: Eurostat, Macrobond, EK, IWF.*

*1) EU: saisonal bereinigte Arbeitslosenquoten.*

*2) EK-Prognose Mai 2019; BR, CN: IWF-Prognose April 2019.*

# Leistungsbilanzsalden

| | 2013 | 2014 | 2015 | 2016 | 2017 | 2018 | 2019 | 2020 |
|---|---|---|---|---|---|---|---|---|
| | | | | | | | Prognose[1)] | |
| | *in % des BIP* | | | | | | | |
| Belgien | 1,2 | −0,3 | −0,8 | −0,4 | 0,9 | 0,2 | 0,2 | 0,0 |
| Deutschland | 6,7 | 7,6 | 8,9 | 8,7 | 8,2 | 7,6 | 6,8 | 6,5 |
| Estland | 0,5 | 0,8 | 1,9 | 1,8 | 3,2 | 1,5 | 1,4 | 1,4 |
| Irland | 1,6 | 1,1 | 4,4 | −4,2 | 8,5 | 9,1 | 8,5 | 7,9 |
| Griechenland | −2,2 | −2,1 | −0,3 | −1,2 | −1,1 | −1,4 | −1,0 | −0,8 |
| Spanien | 1,5 | 1,0 | 1,1 | 2,2 | 1,9 | 0,9 | 0,9 | 0,9 |
| Frankreich | −1,0 | −1,2 | −0,5 | −0,8 | −0,6 | −0,7 | −0,6 | −0,6 |
| Italien | 1,0 | 1,9 | 1,3 | 2,5 | 2,5 | 2,4 | 2,5 | 2,5 |
| Zypern | −4,9 | −4,4 | −1,4 | −5,1 | −8,4 | −6,5 | −8,0 | −9,4 |
| Lettland | −2,5 | −1,7 | −0,5 | 1,6 | 0,7 | −0,5 | −0,3 | −0,2 |
| Litauen | 1,4 | 4,0 | −2,0 | −0,7 | 0,9 | 0,0 | −0,1 | −0,4 |
| Luxemburg | −1,4 | −1,0 | 2,0 | 2,6 | 4,8 | 4,8 | 4,6 | 4,7 |
| Malta | 0,2 | 5,8 | 2,8 | 3,8 | 10,4 | 11,2 | 9,8 | 9,5 |
| Niederlande | 10,1 | 9,5 | 6,3 | 8,1 | 10,5 | 11,0 | 10,1 | 9,5 |
| Österreich | 1,9 | 2,5 | 1,9 | 2,6 | 2,1 | 2,5 | 2,4 | 2,6 |
| Portugal | 0,7 | −0,3 | −0,9 | 0,1 | 0,2 | −0,9 | −1,1 | −1,1 |
| Slowenien | 3,2 | 5,8 | 4,5 | 5,5 | 7,1 | 7,3 | 6,7 | 6,1 |
| Slowakische Republik | 1,5 | 1,0 | −2,3 | −1,2 | −0,2 | −1,1 | −0,5 | −0,1 |
| Finnland | −1,9 | −1,3 | −0,7 | −0,8 | −0,3 | −1,9 | −1,5 | −1,4 |
| Euroraum | 2,8 | 3,0 | 3,3 | 3,5 | 3,9 | 3,6 | 3,3 | 3,2 |
| Bulgarien | 2,0 | 0,4 | 0,6 | 5,3 | 6,2 | 2,5 | 1,6 | 1,5 |
| Tschechische Republik | −1,1 | −1,2 | −1,5 | 0,1 | 0,3 | 0,1 | −0,5 | −0,6 |
| Dänemark | 7,8 | 8,9 | 8,2 | 7,9 | 8,0 | 6,1 | 6,3 | 6,3 |
| Kroatien | 1,6 | 2,0 | 4,6 | 2,5 | 4,1 | 2,9 | 2,6 | 1,9 |
| Ungarn | 3,8 | 1,5 | 2,7 | 6,2 | 3,0 | 0,5 | −1,2 | −1,4 |
| Polen | −0,5 | −1,4 | 0,2 | −0,0 | 0,1 | −0,6 | −1,0 | −1,4 |
| Rumänien | −1,0 | −0,5 | −1,1 | −2,0 | −3,4 | −4,8 | −5,2 | −5,3 |
| Schweden | 5,1 | 4,7 | 4,3 | 3,8 | 3,7 | 3,4 | 4,1 | 4,6 |
| Vereinigtes Königreich | −5,2 | −4,9 | −4,9 | −5,2 | −3,3 | −3,9 | −3,7 | −3,4 |
| EU | 1,3 | 1,7 | 1,8 | 2,0 | 2,6 | 2,2 | 2,0 | 1,9 |
| Türkei | −6,6 | −4,6 | −3,6 | −3,8 | −5,6 | −3,6 | 1,2 | −0,5 |
| USA | −2,1 | −2,1 | −2,2 | −2,3 | −2,3 | −2,4 | −2,5 | −2,6 |
| Japan | 0,9 | 0,8 | 3,1 | 4,0 | 4,3 | 3,5 | 3,6 | 3,6 |
| Schweiz | 11,1 | 8,3 | 10,7 | 8,8 | 8,6 | 10,2 | 10,5 | 10,5 |
| Russland | 1,4 | 2,6 | 4,9 | 2,0 | 1,8 | 6,8 | 5,5 | 5,0 |
| Brasilien | −3,2 | −4,1 | −3,0 | −1,3 | −0,4 | −0,8 | −1,7 | −1,6 |
| China | 1,5 | 2,2 | 2,8 | 1,8 | 1,6 | 0,4 | 0,3 | 0,3 |
| Indien | −1,7 | −1,3 | −1,1 | −0,6 | −1,8 | −2,5 | −2,5 | −2,4 |

*Quelle: Europäische Kommission, IWF.*

*1) EK-Prognose Mai 2019; BR, IN: IWF-Prognose April 2019.*

# Fiskaldaten

| | Budgetsalden | | | | Staatsschulden | | | |
|---|---|---|---|---|---|---|---|---|
| | | Prognose[1)] | | | | Prognose[1)] | | |
| | 2017 | 2018 | 2019 | 2020 | 2017 | 2018 | 2019 | 2020 |
| | in % des BIP | | | | | | | |
| Belgien | −0,8 | −0,7 | −1,3 | −1,5 | 103,4 | 102,0 | 101,3 | 100,7 |
| Deutschland | 1,0 | 1,7 | 1,0 | 0,8 | 64,6 | 60,9 | 58,4 | 55,6 |
| Estland | −0,4 | −0,6 | −0,3 | −0,5 | 9,2 | 8,4 | 8,5 | 8,5 |
| Irland | −0,3 | 0,0 | −0,1 | 0,3 | 68,5 | 64,8 | 61,3 | 55,9 |
| Griechenland | 0,7 | 1,1 | 0,5 | −0,1 | 176,2 | 181,1 | 174,9 | 168,9 |
| Spanien | −3,1 | −2,5 | −2,3 | −2,0 | 98,1 | 97,1 | 96,3 | 95,7 |
| Frankreich | −2,8 | −2,5 | −3,1 | −2,2 | 98,4 | 98,4 | 99,0 | 98,9 |
| Italien | −2,4 | −2,1 | −2,5 | −3,5 | 131,4 | 132,2 | 133,7 | 135,2 |
| Zypern | 1,8 | −4,8 | 3,0 | 2,8 | 95,8 | 102,5 | 96,4 | 89,9 |
| Lettland | −0,6 | −1,0 | −0,6 | −0,6 | 40,0 | 35,9 | 34,5 | 33,5 |
| Litauen | 0,5 | 0,7 | 0,3 | 0,0 | 39,4 | 34,2 | 37,0 | 36,4 |
| Luxemburg | 1,4 | 2,4 | 1,4 | 1,1 | 23,0 | 21,4 | 20,7 | 20,3 |
| Malta | 3,4 | 2,0 | 1,1 | 0,9 | 50,2 | 46,0 | 42,8 | 40,2 |
| Niederlande | 1,2 | 1,5 | 1,4 | 0,8 | 57,0 | 52,4 | 49,1 | 46,7 |
| Österreich | −0,8 | 0,1 | 0,3 | 0,2 | 78,2 | 73,8 | 69,7 | 66,8 |
| Portugal | −3,0 | −0,5 | −0,4 | −0,1 | 124,8 | 121,5 | 119,5 | 116,6 |
| Slowenien | 0,0 | 0,7 | 0,7 | 1,0 | 74,1 | 70,2 | 65,9 | 61,7 |
| Slowakische Republik | −0,8 | −0,7 | −0,5 | −0,6 | 51,0 | 48,9 | 47,3 | 46,0 |
| Finnland | −0,8 | −0,7 | −0,4 | −0,2 | 61,3 | 58,9 | 58,3 | 57,7 |
| Euroraum | −1,0 | −0,5 | −0,9 | −0,9 | 89,1 | 87,1 | 85,8 | 84,3 |
| Bulgarien | 1,2 | 2,0 | 0,8 | 1,0 | 25,6 | 22,6 | 20,5 | 18,4 |
| Tschechische Republik | 1,6 | 0,9 | 0,2 | −0,2 | 34,7 | 32,7 | 31,7 | 31,1 |
| Dänemark | 1,5 | 0,5 | 0,6 | −0,1 | 35,5 | 34,1 | 33,1 | 32,6 |
| Kroatien | 0,8 | 0,2 | 0,1 | 0,6 | 77,8 | 74,6 | 70,9 | 67,6 |
| Ungarn | −2,2 | −2,2 | −1,8 | −1,6 | 73,4 | 70,9 | 69,2 | 67,7 |
| Polen | −1,5 | −0,4 | −1,6 | −1,4 | 50,6 | 48,9 | 48,2 | 47,4 |
| Rumänien | −2,7 | −3,0 | −3,5 | −4,7 | 35,2 | 35,0 | 36,0 | 38,4 |
| Schweden | 1,4 | 0,9 | 0,4 | 0,4 | 40,8 | 38,8 | 34,4 | 32,4 |
| Vereinigtes Königreich | −1,9 | −1,5 | −1,5 | −1,2 | 87,1 | 86,8 | 85,1 | 84,2 |
| EU | −1,0 | −0,6 | −1,0 | −1,0 | 83,3 | 81,5 | 80,2 | 78,8 |
| Türkei | −2,8 | −2,6 | −3,0 | −2,5 | 28,3 | 31,1 | 30,9 | 29,3 |
| USA | −4,2 | −6,4 | −6,5 | −6,4 | 105,2 | 107,4 | 107,8 | 109,0 |
| Japan | −3,0 | −3,0 | −2,8 | −2,5 | 234,8 | 236,1 | 236,1 | 236,3 |
| Schweiz | 1,3 | 0,2 | 0,1 | 0,1 | 33,5 | 32,2 | 31,5 | 30,5 |
| Russland | −1,5 | 2,7 | 2,6 | 2,1 | 15,1 | 13,0 | 13,1 | 13,4 |
| Brasilien | −7,9 | −6,8 | −7,3 | −7,0 | 84,1 | 87,9 | 90,4 | 92,4 |
| China | −3,9 | −4,8 | −6,1 | −5,5 | 46,8 | 50,5 | 55,4 | 59,5 |
| Indien | −7,0 | −6,7 | −6,9 | −6,6 | 69,8 | 69,8 | 69,0 | 67,8 |

*Quelle: Europäische Kommission, IWF.*
*1) EK-Prognose Mai 2019; BR, CN, IN: IWF-Prognose April 2019.*

## Prognose wichtiger Wirtschaftsindikatoren für Österreich

| | OeNB | | | WIFO | | IHS | | OECD | | IWF | | EU-Kommission | |
|---|---|---|---|---|---|---|---|---|---|---|---|---|---|
| | Juni 2019 | | | März 2019 | | März 2019 | | Mai 2019 | | April 2019 | | Mai 2019 | |
| | 2019 | 2020 | 2021 | 2019 | 2020 | 2019 | 2020 | 2019 | 2020 | 2019 | 2020 | 2019 | 2020 |
| | *Veränderung zum Vorjahr in %* | | | | | | | | | | | | |
| BIP, real | 1,5 | 1,6 | 1,6 | 1,7 | 1,8 | 1,5 | 1,6 | 1,4 | 1,6 | 2,0 | 1,7 | 1,5 | 1,6 |
| Privater Konsum, real | 1,6 | 1,4 | 1,3 | 1,7 | 1,7 | 1,6 | 1,4 | 1,8 | 1,7 | × | × | 1,6 | 1,6 |
| Öffentlicher Konsum, real | 1,5 | 1,2 | 1,1 | 0,7 | 0,5 | 0,8 | 0,8 | 0,9 | 0,5 | × | × | 0,9 | 0,7 |
| Bruttoanlageinvestitionen, real | 2,7 | 1,9 | 1,8 | 2,3 | 1,8 | 1,9 | 1,6 | 2,4 | 1,7 | × | × | 2,0 | 1,6 |
| Exporte, real | 2,0 | 2,8 | 3,4 | 3,1 | 3,6 | 2,4 | 3,2 | 2,3 | 2,6 | 2,7 | 2,6 | 2,8 | 3,2 |
| Importe, real | 2,0 | 2,6 | 3,0 | 2,5 | 3,0 | 2,4 | 3,0 | 1,9 | 2,5 | 2,3 | 2,4 | 2,9 | 2,8 |
| Arbeitsproduktivität[1)] | 0,2 | 0,7 | 0,7 | 0,5 | 0,6 | 0,2 | 0,7 | 0,2 | 0,7 | × | × | 0,5 | 1,1 |
| | *Veränderung zum Vorjahr in %* | | | | | | | | | | | | |
| BIP Deflator | 1,5 | 1,6 | 1,6 | 2,0 | 1,9 | 2,0 | 1,9 | 2,0 | 1,9 | 1,7 | 2,0 | 2,0 | 1,9 |
| VPI | × | × | × | 1,7 | 1,8 | 1,8 | 1,9 | × | × | × | × | × | × |
| HVPI | 1,7 | 1,7 | 1,7 | 1,6 | 1,7 | 1,8 | 1,9 | 1,9 | 2,0 | 1,8 | 2,0 | 1,8 | 1,9 |
| Lohnstückkosten | 2,5 | 1,5 | 1,1 | 2,1 | 1,6 | 2,4 | 1,6 | × | × | × | × | 2,1 | 1,4 |
| | *Veränderung zum Vorjahr in %* | | | | | | | | | | | | |
| Beschäftigte | 1,6 | 1,2 | 1,1 | 1,6 | 1,1 | 1,3 | 0,9 | 1,2 | 0,8 | 0,7 | 1,1 | 1,0 | 0,5 |
| | *in % des Arbeitskräfteangebots, Eurostat-Definition* | | | | | | | | | | | | |
| Arbeitslosenquote | 4,7 | 4,7 | 4,7 | 4,6 | 4,6 | 4,8 | 4,8 | 4,6 | 4,6 | 5,1 | 5,0 | 4,7 | 4,7 |
| | *in % des nominellen BIP* | | | | | | | | | | | | |
| Leistungsbilanz | 2,2 | 2,3 | 2,6 | 1,9 | 1,8 | × | × | 2,4 | 2,4 | 2,0 | 1,9 | 2,4 | 2,6 |
| Finanzierungssaldo des Staates | 0,3 | 0,4 | 0,5 | 0,4 | 0,7 | 0,2 | 0,2 | 0,3 | 0,2 | −0,1 | −0,3 | 0,3 | 0,2 |
| | *Prognoseannahmen* | | | | | | | | | | | | |
| Erdölpreis in USD/Barrel | 68,1 | 65,8 | 62,7 | 65,0 | 64,0 | 65,0 | 65,0 | 68,4 | 70,0 | 59,2 | 59,0 | 69,2 | 67,8 |
| Kurzfristiger Zinssatz in % | −0,3 | −0,3 | −0,2 | −0,3 | 0,1 | −0,3 | −0,1 | −0,3 | −0,3 | −0,3 | −0,2 | −0,3 | −0,3 |
| USD/EUR | 1,12 | 1,12 | 1,12 | 1,15 | 1,16 | 1,14 | 1,14 | 1,12 | 1,12 | 1,14 | 1,16 | 1,13 | 1,13 |
| | *Veränderung zum Vorjahr in %* | | | | | | | | | | | | |
| BIP, real Euroraum | 1,2 | 1,4 | 1,4 | 1,4 | 1,7 | 1,3 | 1,6 | 1,2 | 1,4 | 1,3 | 1,5 | 1,2 | 1,5 |
| BIP, real USA | 2,5 | 2,0 | 1,8 | 2,5 | 1,7 | 2,4 | 1,8 | 2,8 | 2,3 | 2,3 | 1,9 | 2,4 | 1,9 |
| BIP, real Welt | 3,1 | 3,4 | 3,3 | × | × | 3,2 | 3,3 | 3,2 | 3,4 | 3,3 | 3,6 | 3,2 | 3,5 |
| Welthandel | 1,4 | 3,1 | 3,4 | × | × | 2,5 | 3,0 | 2,1 | 3,1 | 3,4 | 3,9 | 2,9 | 3,3 |

1) OeNB, WIFO: Produktivität je geleisteter Arbeitsstunde. IHS, OECD, EU-Kommission: Produktivität je Beschäftigtem.

# Österreich: Wirtschaftsindikatoren - aktuelle Entwicklung (I)

| | 2017 | 2018 | 2018 Q2 | 2018 Q3 | 2018 Q4 | 2019 Q1 | 2019 Q2 | 2019 Feb. | 2019 März | 2019 April | 2019 Mai |
|---|---|---|---|---|---|---|---|---|---|---|---|
| | *Veränderung zum Vorjahr in %* | | | | | | | | | | |
| HVPI gesamt | 2,2 | 2,1 | 2,1 | 2,2 | 2,1 | 1,6 | .. | 1,4 | 1,7 | 1,7 | .. |
| Kerninflation (o.Energie u.unb.Lebensmittel) | 2,2 | 1,9 | 1,9 | 1,8 | 1,7 | 1,5 | .. | 1,3 | 1,5 | 1,6 | .. |
| Nationaler VPI | 2,1 | 2,0 | 1,9 | 2,1 | 2,1 | 1,7 | .. | 1,5 | 1,8 | 1,7 | .. |
| Deflator des privaten Konsums | 1,4 | 1,7 | 2,1 | 2,3 | 2,0 | 1,9 | .. | × | × | × | × |
| BIP Deflator | 1,4 | 1,3 | 1,5 | 1,8 | 1,6 | 1,6 | .. | × | × | × | × |
| Erzeugerpreisindex | 1,9 | 2,4 | 2,3 | 3,4 | 2,6 | 1,5 | .. | 1,6 | 1,5 | 1,4 | .. |
| Großhandelspreisindex | 4,6 | 4,2 | 4,8 | 5,4 | 4,0 | 2,0 | .. | 2,4 | 2,9 | 2,2 | 1,1 |
| Tariflohnindex | 1,4 | 2,7 | 2,7 | 2,8 | 2,7 | 2,9 | .. | 3,0 | 2,9 | 2,8 | .. |
| BIP je Erwerbstätigen | 2,0 | 2,1 | 2,4 | 2,6 | 2,6 | 1,7 | .. | × | × | × | × |
| Lohnstückkosten Gesamtwirtschaft | 0,6 | 1,4 | × | × | × | × | × | × | × | × | × |
| Lohnstückkosten Sachgütererzeugung | −2,2 | .. | × | × | × | × | × | × | × | × | × |
| | *Wirtschaftsaktivität saisonbereinigt (Veränderung zur Vorperiode in %)* | | | | | | | | | | |
| BIP real | 2,0 | 2,7 | 0,6 | 0,4 | 0,4 | 0,4 | .. | × | × | × | × |
| Privater Konsum | 1,4 | 1,7 | 0,3 | 0,2 | 0,3 | 0,4 | .. | × | × | × | × |
| Öffentlicher Konsum | 1,7 | 1,4 | 0,3 | 0,4 | 0,5 | 0,4 | .. | × | × | × | × |
| Bruttoanlageinvestitionen | 4,2 | 3,8 | 1,1 | 0,8 | 0,7 | 0,8 | .. | × | × | × | × |
| Exporte | 3,0 | 4,6 | 0,7 | 0,9 | 0,7 | 0,6 | .. | × | × | × | × |
| Importe | 4,0 | 4,4 | 0,7 | 0,6 | 0,5 | 0,4 | .. | × | × | × | × |
| | *Beitrag zum Wachstum des nichtsaisonbereinigten realen BIP (in Prozentpunkten)* | | | | | | | | | | |
| BIP real (Veränderung zum Vorjahr in %) | 2,0 | 2,6 | 2,7 | 2,2 | 2,5 | 1,4 | .. | × | × | × | × |
| Binnennachfrage (ohne Lager) | 1,9 | 1,4 | 1,5 | 0,6 | 1,5 | 1,0 | .. | × | × | × | × |
| Nettoexporte | −0,3 | −0,1 | 0,3 | 1,7 | 0,0 | 0,2 | .. | × | × | × | × |
| Vorratsveränderung u. stat. Differenz | 0,4 | 1,2 | 0,9 | −0,0 | 1,0 | 0,2 | .. | × | × | × | × |
| | *Außenhandel - Waren lt. Statistik Austria (Veränderung z.VJP. in %)* | | | | | | | | | | |
| Exporte | 8,2 | 5,7 | 6,2 | 6,5 | 4,7 | 4,4 | .. | 9,4 | −0,9 | .. | .. |
| Importe | 8,8 | 5,5 | 8,1 | 5,2 | 6,2 | 4,7 | .. | 10,3 | −2,7 | .. | .. |
| | *Zahlungsbilanz (in Mrd EUR) - Transaktionsbilanz* | | | | | | | | | | |
| Güter- und Dienstleistungen | 12,7 | 11,0 | 2,4 | 2,4 | 2,7 | .. | .. | × | × | × | × |
| Reiseverkehr | 8,6 | 8,7 | 0,5 | 1,2 | 1,9 | .. | .. | × | × | × | × |
| Leistungsbilanz | 8,8 | 7,2 | 0,8 | 0,7 | 1,9 | .. | .. | × | × | × | × |
| Leistungsbilanz in % des BIP | 2,5 | 2,0 | 0,9 | 0,7 | 1,9 | .. | .. | × | × | × | × |
| | *Ausgewählte Indikatoren* | | | | | | | | | | |
| Economic Sentiment Indicator | 112,5 | 114,0 | 114,4 | 113,1 | 111,1 | 106,2 | .. | 106,8 | 105,3 | 104,9 | 105,7 |
| Industrievertrauen (%-Saldo) | 5,5 | 8,6 | 10,6 | 7,4 | 4,8 | −2,4 | .. | −1,3 | −5,6 | −4,1 | −2,8 |
| Ind. Produktion o. Bau (Vä z. VJP in %) | 5,1 | 4,0 | 5,2 | 2,2 | 3,7 | 5,9 | .. | 7,2 | 4,7 | .. | .. |
| Kapazitätsauslastung - Industrie in % | 84,3 | 86,7 | 88,7 | 88,7 | 88,5 | 87,0 | 87,2 | × | × | × | × |
| Bauvertrauen (%-Saldo) | 8,8 | 13,2 | 9,7 | 17,5 | 16,0 | 12,5 | .. | 13,5 | 13,5 | 12,9 | 14,4 |
| Dienstleistervertrauen (%-Saldo) | 26,6 | 26,7 | 26,3 | 25,9 | 23,9 | 20,3 | .. | 19,8 | 20,6 | 18,7 | 16,1 |
| Konsumentenvertrauen (%-Saldo) | −1,1 | 0,9 | 0,9 | 0,4 | −0,2 | −1,6 | .. | −1,6 | −1,4 | −3,4 | 0,0 |
| Einzelhandelsvertrauen (%-Saldo) | −5,3 | −10,0 | −9,2 | −12,3 | −11,5 | −9,8 | .. | −8,8 | −8,0 | −10,1 | −13,7 |
| Einzelhandelsumsätze (Vä z. VJP in %) | 0,7 | 0,1 | −0,4 | −1,3 | 0,8 | −1,7 | .. | 2,0 | −4,3 | 5,1 | .. |
| | *Arbeitsmarktentwicklung* | | | | | | | | | | |
| Unselbstständig Beschäftigte (Vä z.VJP in %) | 1,9 | 2,4 | 2,5 | 2,3 | 2,1 | 2,0 | .. | 2,4 | 1,9 | 1,9 | 1,5 |
| Vorgemerkte Arbeitslose (Vä z. VJP in %) | −4,9 | −8,2 | −9,4 | −7,7 | −6,1 | −4,7 | .. | −5,8 | −5,4 | −4,1 | −2,5 |
| Arbeitslosenquote (nationale Definition) | 8,5 | 7,7 | 7,2 | 6,9 | 7,9 | 8,3 | .. | 8,4 | 7,5 | 7,3 | 6,8 |
| Arbeitslosenquote (gem. ILO-Definition) | 5,5 | 4,8 | 4,8 | 4,9 | 4,6 | 4,7 | .. | 4,7 | 4,8 | 4,7 | .. |
| | *Monetäre und finanzielle Entwicklung (Veränderung zur Vorjahresperiode in %)* | | | | | | | | | | |
| Geldmenge M3 (österr. Beitrag) | 4,0 | 8,0 | 5,4 | 6,3 | 7,8 | 6,3 | .. | 6,5 | 5,9 | 6,3 | .. |
| gleitender 3-Monatsdurchschnitt | × | × | × | × | × | × | × | 6,9 | 6,3 | 6,2 | .. |
| Kredite an im Euroraum Ansässige | 1,9 | 5,1 | 4,2 | 5,0 | 5,1 | 3,8 | .. | 3,6 | 3,8 | 3,6 | .. |
| 3-Monats Zinssatz (Stand in %) | −0,3 | −0,3 | −0,3 | −0,3 | −0,3 | −0,3 | .. | −0,3 | −0,3 | −0,3 | −0,3 |
| 10-Jahres Zinssatz (Stand in %) | 0,6 | 0,7 | 0,7 | 0,6 | 0,6 | 0,4 | .. | 0,5 | 0,4 | 0,3 | 0,2 |
| ATX (Stand; 2.1.1991=1000 ) | 3 096 | 3 330 | 3 401 | 3 323 | 3 094 | 2 985 | .. | 3 013 | 3 026 | 3 196 | 3 026 |
| | *Finanzierung lt. Maastricht in % des BIP* | | | | | | | | | | |
| Finanzierungssaldo des Bundessektors | −0,9 | −0,2 | × | × | × | × | × | × | × | × | × |
| Finanzierungssaldo des Staates | −0,8 | 0,1 | × | × | × | × | × | × | × | × | × |
| Schulden des Staates | 78,2 | 73,8 | × | × | × | × | × | × | × | × | × |

*Quelle: OeNB, WIFO, Statistik Austria, AMS, HSV, Eurostat, Macrobond, OeKB, EU-Kommission, EZB.*

# Österreich: Wirtschaftsindikatoren – aktuelle Entwicklung (II)

## Wachstumsbeiträge zum realen BIP

*Beiträge zum Vorquartal in Prozentpunkten (saisonbereinigt)*

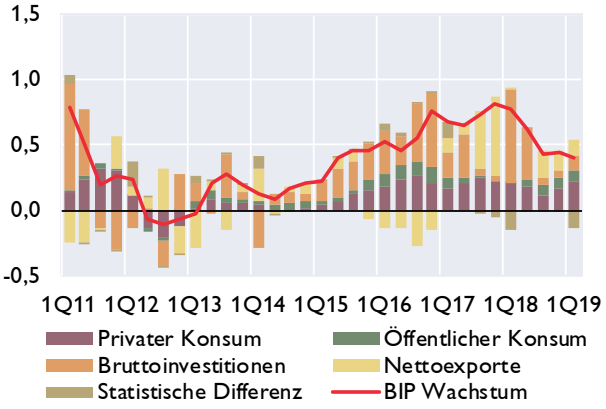


## Frühindikatoren des realen BIP

*Veränderung zur Vorperiode in %*

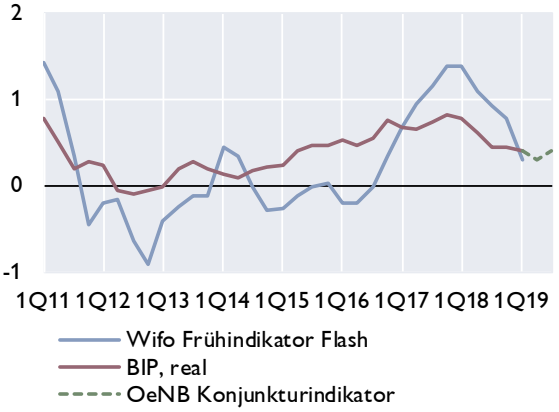


## Vertrauensindikatoren (saisonbereinigt)

*Langzeitdurchschnitt = 100* *Wachstumsschwelle = 50[1)]*

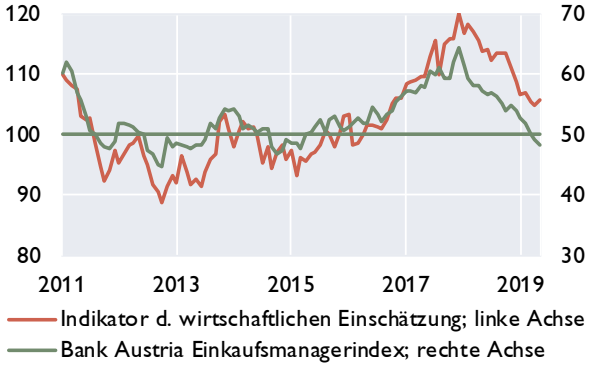


## Arbeitsmarkt

*in %* *Veränderung zum Vorjahr in %*

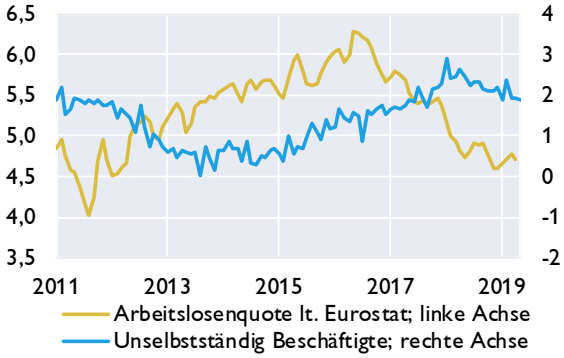


## Zahlungsbilanz[2)]

| Salden | 2016 | 2017 | 2018 | 4Q17 | 1Q18 | 2Q18 | 3Q18 | 4Q18 |
|---|---|---|---|---|---|---|---|---|
| | *in Mrd EUR* | | | | | | | |
| Leistungsbilanz | 8,8 | 7,2 | 9,0 | 2,4 | 5,5 | 0,8 | 0,7 | 1,9 |
| Güter | 1,9 | 0,9 | 4,5 | −0,1 | 1,4 | 1,8 | 1,1 | 0,2 |
| Dienstleistungen | 10,8 | 10,2 | 10,3 | 2,7 | 6,0 | 0,6 | 1,3 | 2,4 |
| Primäreinkommen | −0,4 | −1,0 | −2,0 | 0,4 | −0,8 | −0,6 | −0,9 | 0,2 |
| Sekundäreinkommen | −3,4 | −2,8 | −3,8 | −0,6 | −1,0 | −0,9 | −0,8 | −1,0 |
| Vermögensübertragungen | −0,4 | −0,3 | −0,3 | −0,1 | −0,1 | −0,1 | 0,0 | −0,1 |
| Kapitalbilanz | 10,7 | 9,0 | 7,5 | 2,7 | 7,9 | −1,2 | 0,4 | 0,4 |
| Direktinvestitionen | 1,9 | 0,0 | −8,7 | 1,8 | −0,9 | −0,3 | −6,9 | −0,5 |
| Portfolioinvestitionen | 23,7 | 18,8 | 4,5 | 4,7 | 1,8 | −0,4 | 1,1 | 2,0 |
| Finanzderivate | −0,4 | −0,9 | −0,8 | 0,0 | −0,4 | −0,4 | −0,1 | 0,1 |
| Sonstige Investiitionen | −15,0 | −5,9 | 10,3 | −4,0 | 4,6 | 0,1 | 6,7 | −1,0 |
| Währungsreserven[3)] | 0,5 | −3,1 | 2,1 | 0,3 | 2,8 | −0,2 | −0,4 | −0,1 |
| Statistische Differenz | 2,2 | 2,0 | −1,2 | 0,4 | 2,5 | −2,0 | −0,3 | −1,3 |
| Leistungsbilanz in % des BIP | 2,5 | 2,0 | 2,3 | 2,4 | 5,9 | 0,9 | 0,7 | 1,9 |

*Quelle: OeNB, WIFO, AMS, HSV, Europäische Kommission, Bank Austria.*
*1) Werte über 50 signalisieren Wachstum.*
*2) Transaktionen; bis 2015 endgültige Daten, 2016 und 2017 revidierte Daten, 2018 provisorische Daten.*
*3) OeNB: Gold, Devisen, IWF- Positionen, Sonderziehungsrechte etc; Zunahme: - / Abnahme: +.*

# Österreich: Außenhandel mit Waren

| | Exporte | Importe | Saldo | Exporte | Importe |
|---|---|---|---|---|---|
| | in Mio EUR | | | Veränderung zum Vorjahr in % | |
| 2016 | 131 125 | 135 667 | −4541,9 | −0,3 | 1,6 |
| 2017 | 141 940 | 147 542 | −5602,5 | 8,2 | 8,8 |
| 2018 | 150 004 | 155 713 | −5708,9 | 5,7 | 5,5 |
| Jän.-März 18 | 37 422 | 38 375 | −953,3 | 5,3 | 2,8 |
| Jän.-März 19 | 39 079 | 40 195 | −1115,9 | 4,4 | 4,7 |
| Okt. 18 | 14 125 | 14 723 | −598,7 | 10,9 | 11,7 |
| Nov. 18 | 13 441 | 14 195 | −754,9 | 1,9 | 6,8 |
| Dez. 18 | 10 836 | 11 414 | −578,4 | 0,8 | −1,0 |
| Jän. 19 | 12 647 | 13 137 | −490,1 | 5,6 | 7,9 |
| Feb. 19 | 12 910 | 13 240 | −329,7 | 9,4 | 10,3 |
| März 19 | 13 521 | 13 817 | −296,1 | −0,9 | −2,7 |

## Exporte nach Regionen

*in Mrd EUR*

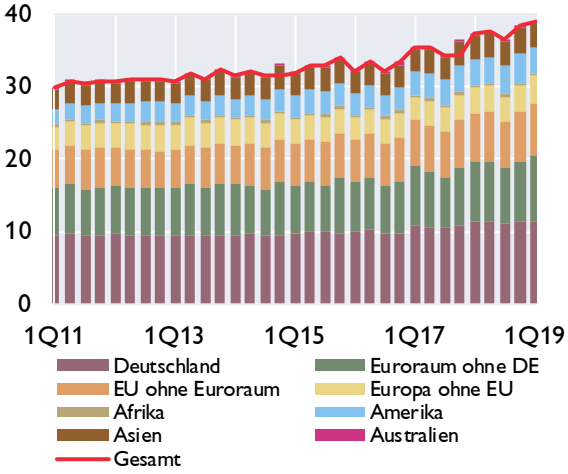


## Exporte nach Warengruppen

*in Mrd EUR*

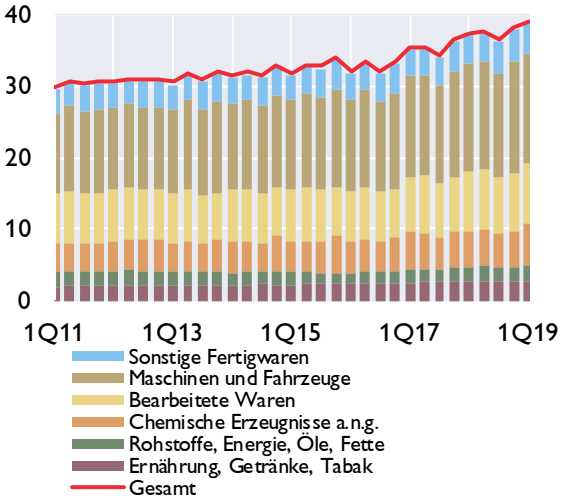


## Anteile der wichtigsten Handelspartner im Jahr 2018

### Exporte

*Anteil am Gesamtexport in %*

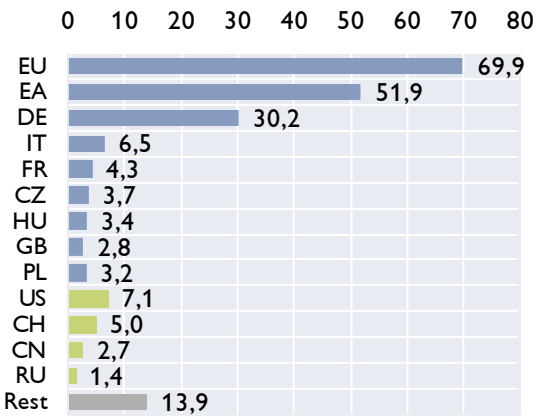


### Importe

*Anteil am Gesamtimport in %*

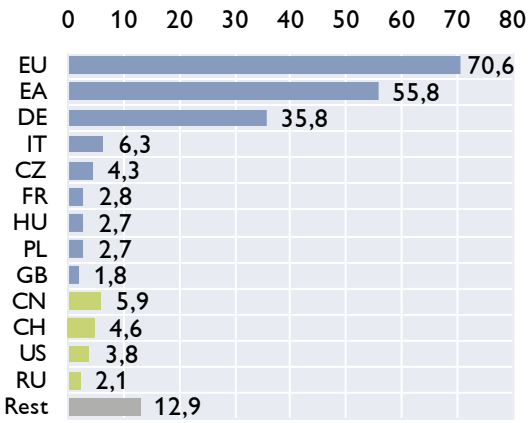


*Quelle: Statistik Austria.*

# Österreich: Inflation und Wettbewerbsindikatoren

| HVPI | 2019 | 2017 | 2018 | Dez.18 | Jän.19 | Feb.19 | Mär.19 | Apr.19 |
|---|---|---|---|---|---|---|---|---|
| COICOP-Verbrauchsgruppen | *Gewicht in %* | *Veränderung zum Vorjahr in %* | | | | | | |
| Gesamt-HVPI | 100,0 | 2,2 | 2,1 | 1,7 | 1,7 | 1,4 | 1,7 | 1,7 |
| Nahrungsmittel und alkoholfreie Getränke | 11,4 | 2,3 | 1,5 | 0,8 | 1,2 | 1,1 | 1,6 | 1,3 |
| Alkoholische Getränke und Tabak | 3,6 | 3,2 | 3,9 | 3,5 | 1,8 | 1,9 | 1,6 | 1,5 |
| Bekleidung und Schuhe | 7,4 | 1,6 | 0,6 | 0,8 | 1,2 | −1,0 | 0,8 | 0,2 |
| Wohnung, Wasser, Energie | 14,5 | 1,6 | 2,5 | 2,6 | 2,6 | 3,0 | 3,1 | 3,2 |
| Hausrat und laufende Instandh. d. Hauses | 7,1 | 0,7 | 2,3 | 1,7 | 2,1 | 1,5 | 0,7 | 1,3 |
| Gesundheitspflege | 5,4 | 1,5 | 2,2 | 1,8 | 1,3 | 1,7 | 2,2 | 1,2 |
| Verkehr | 13,8 | 3,7 | 2,9 | 1,4 | 0,6 | 0,0 | 0,9 | 1,9 |
| Nachrichtenübermittlung | 2,1 | 0,2 | −2,3 | −1,1 | −1,6 | −1,4 | −1,4 | −0,9 |
| Freizeit und Kultur | 10,3 | 2,5 | 1,2 | 0,9 | 1,4 | 0,8 | 1,0 | 0,8 |
| Bildungswesen | 1,1 | 1,9 | 2,9 | 3,7 | 3,6 | 3,8 | 2,6 | 2,5 |
| Hotels, Cafes und Restaurants | 15,6 | 2,8 | 3,0 | 2,5 | 2,5 | 2,6 | 2,5 | 2,6 |
| Verschiedene Waren u. Dienstleistungen | 7,7 | 1,5 | 2,0 | 2,1 | 2,0 | 1,9 | 1,9 | 1,9 |

## Sondergruppen des HVPI

*Beitrag zur Inflation in Prozentpunkten*

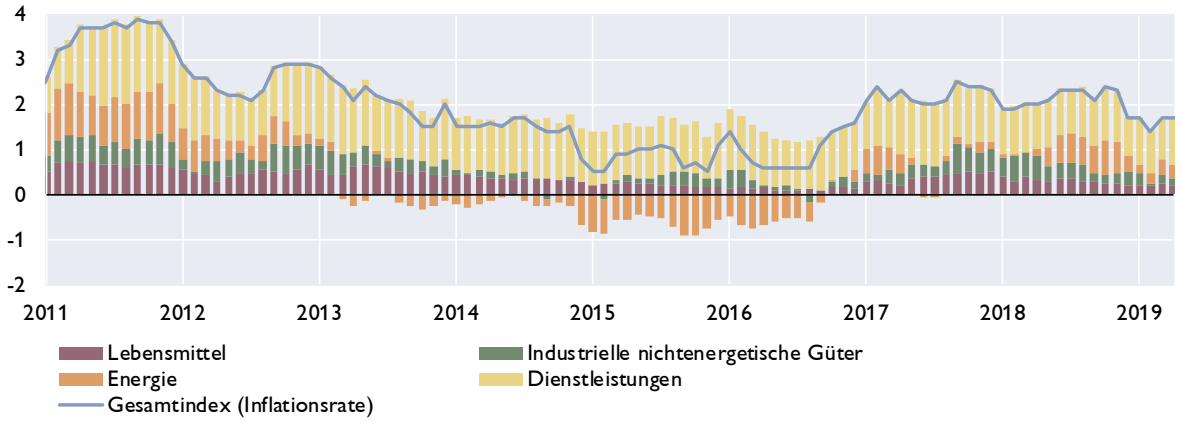


## Ausgewählte Inflationsindikatoren

*Veränderung zum Vorjahr in %*

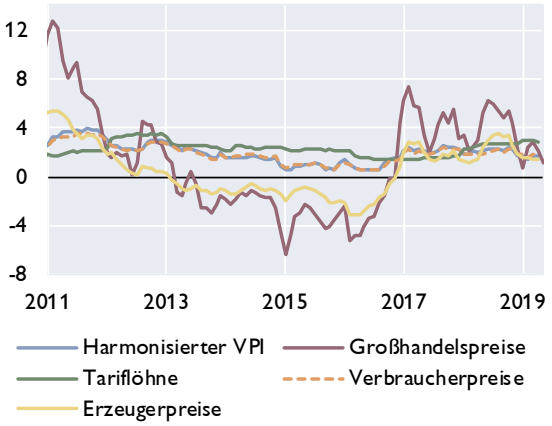


## Indikatoren der Wettbewerbsfähigkeit

*Veränderung zum Vorjahr in %*

| | 2017 | 2018 | 2019[1)] | 2020[1)] |
|---|---|---|---|---|
| Stundenproduktivität | 0,9 | 1,0 | 0,5 | 0,6 |
| Bruttoverdienste je Arbeitnehmer | 1,4 | 2,5 | 2,5 | 2,1 |
| Preisliche Wettbewerbsfähigkeit [2)] | 1,0 | 1,7 | −0,1 | -0,0 |
| **Lohnstückkosten** | | | | |
| Gesamtwirtschaft | 0,6 | 1,2 | 2,1 | 1,6 |
| Sachgütererzeugung | −1,2 | 1,3 | 2,8 | 0,6 |

1) WIFO-Prognose März 2019.

2) Real-effektiver Wechselkursidex Industriewaren, export- und importgewichtet, deflationiert mit dem HVPI.

*Quelle: Statistik Austria, WIFO.*

# Österreich: Tourismus und Reiseverkehr

## Übernachtungen in Österreich

| *in 1.000* | 2016 | 2017 | 2018 | 1Q18 | 2Q18 | 3Q18 | 4Q18 | 1Q19 |
|---|---|---|---|---|---|---|---|---|
| **Gesamt** | **140 828** | **144 500** | **149 819** | **49 154** | **26 561** | **49 416** | **24 688** | **47 999** |
| Inländer | 38 003 | 38 523 | 39 390 | 9 523 | 8 899 | 13 528 | 7 439 | 9 447 |
| Ausländer | 102 825 | 105 977 | 110 430 | 39 631 | 17 662 | 35 888 | 17 249 | 38 552 |
| *darunter* | | | | | | | | |
| Deutschland | 52 632 | 53 576 | 56 285 | 19 916 | 9 079 | 18 923 | 8 366 | 18 450 |
| Osteuropa | 10 814 | 11 640 | 12 499 | 5 367 | 1 869 | 2 986 | 2 277 | 5 508 |
| Niederlande | 9 506 | 9 765 | 10 036 | 5 072 | 842 | 3 045 | 1 077 | 5 133 |
| Schweiz | 5 078 | 5 063 | 4 975 | 1 568 | 884 | 1 543 | 980 | 1 490 |
| Vereinigtes Königreich | 3 703 | 3 740 | 3 802 | 1 645 | 694 | 851 | 612 | 1 605 |
| Italien | 2 874 | 2 897 | 2 863 | 457 | 422 | 1 388 | 596 | 481 |
| Belgien | 2 741 | 2 783 | 2 826 | 1 094 | 481 | 967 | 284 | 1 155 |
| Frankreich | 1 766 | 1 804 | 1 797 | 497 | 339 | 694 | 267 | 486 |
| Dänemark | 1 544 | 1 576 | 1 559 | 955 | 78 | 389 | 136 | 991 |
| USA | 1 642 | 1 783 | 1 926 | 293 | 520 | 677 | 436 | 326 |
| *Veränderung zum Vorjahr in %* | | | | | | | | |
| **Gesamt** | **4,2** | **2,6** | **3,7** | **7,4** | **−0,8** | **1,3** | **6,4** | **−2,4** |
| Inländer | 4,3 | 1,4 | 2,2 | 3,8 | 1,6 | 1,3 | 2,7 | −0,8 |
| Ausländer | 4,1 | 3,1 | 4,2 | 8,3 | −2,0 | 1,3 | 8,1 | −2,7 |

## Grenzüberschreitender Reiseverkehr - Einnahmen nach Regionen

| *in Mio EUR* | 2016 | 2017 | 2018 | 4Q17 | 1Q18 | 2Q18 | 3Q18 | 4Q18 |
|---|---|---|---|---|---|---|---|---|
| Deutschland | 8 271 | 8 435 | 9 163 | 1 567 | 3 350 | 1 482 | 2 568 | 1 763 |
| Niederlande | 1 167 | 1 224 | 1 304 | 148 | 727 | 96 | 309 | 172 |
| Schweiz | 1 160 | 1 225 | 1 279 | 232 | 487 | 190 | 334 | 268 |
| Italien | 768 | 751 | 756 | 176 | 168 | 136 | 268 | 185 |
| CESEE[1)] | 2 503 | 2 740 | 2 988 | 633 | 1 103 | 524 | 679 | 682 |
| Restl. Europa | 2 144 | 2 214 | 2 306 | 340 | 1 073 | 335 | 520 | 377 |
| Rest der Welt | 1 388 | 1 523 | 1 662 | 314 | 353 | 373 | 573 | 362 |
| **Gesamt** | **17 401** | **18 112** | **19 458** | **3 410** | **7 261** | **3 136** | **5 251** | **3 809** |

*1) Albanien, Bosnien-Herzegowina, Bulgarien, Estland, Kosovo, Kroatien, Lettland, Litauen, Mazedonien, Moldawien, Montenegro, Polen, Rumänien, Russland, Serbien, Slowakische Republik, Slowenien, Tschechische Republik, Ukraine, Ungarn, Weißrussland.*

## Grenzüberschreitender Reiseverkehr - Ausgaben nach Regionen

| in Mio EUR | 2016 | 2017 | 2018 | 4Q17 | 1Q18 | 2Q18 | 3Q18 | 4Q18 |
|---|---|---|---|---|---|---|---|---|
| Deutschland | 2 182 | 2 221 | 2 271 | 448 | 426 | 665 | 713 | 467 |
| Italien | 1 432 | 1 414 | 1 537 | 187 | 164 | 456 | 690 | 227 |
| Kroatien | 815 | 826 | 944 | 53 | 46 | 214 | 642 | 42 |
| Europäische Mittelmeerländer[1)] | 965 | 1 084 | 1 088 | 126 | 141 | 232 | 531 | 183 |
| Restl. Europa | 2 233 | 2 534 | 2 868 | 484 | 544 | 756 | 1 001 | 569 |
| Rest der Welt | 1 173 | 1 375 | 1 435 | 359 | 327 | 307 | 425 | 375 |
| **Gesamt** | **8 800** | **9 454** | **10 143** | **1 657** | **1 648** | **2 630** | **4 002** | **1 863** |

*1) Albanien, Griechenland, Malta, Montenegro, Spanien, Türkei, Zypern.*
*Quelle: Statistik Austria, OeNB.*

# Österreich: Öffentliche Haushalte

## Öffentlicher Finanzierungssaldo laut Maastricht

| | Bundes-sektor | Länder und Gemeinden | SV-Träger | Staat insgesamt | Bundes-sektor | Länder und Gemeinden | SV-Träger | Staat insgesamt |
|---|---|---|---|---|---|---|---|---|
| | in Mrd EUR | | | | in % des BIP | | | |
| 2015 | −4,2 | 0,4 | 0,3 | −3,5 | −1,2 | 0,1 | 0,1 | −1,0 |
| 2016 | −4,4 | −1,5 | 0,4 | −5,5 | −1,2 | −0,4 | 0,1 | −1,6 |
| 2017 | −3,2 | −0,1 | 0,5 | −2,8 | −0,9 | −0,0 | 0,1 | −0,8 |
| 2018 | −0,7 | 0,6 | 0,5 | 0,4 | −0,2 | 0,2 | 0,1 | 0,1 |
| 2019[1)] | 0,0 | 0,7 | 0,6 | 1,3 | 0,0 | 0,2 | 0,1 | 0,3 |

## Öffentlicher Finanzierungssaldo laut Maastricht

*in % des BIP*

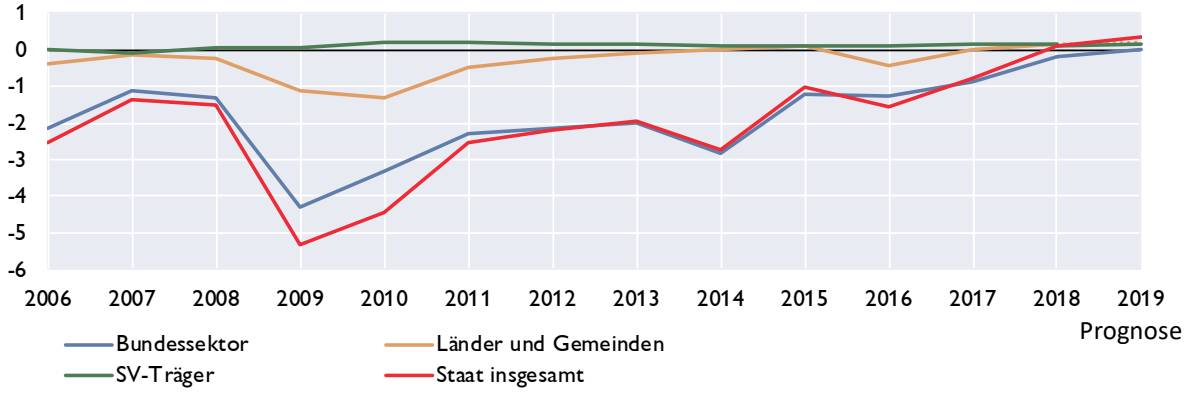


## Öffentliche Verschuldung laut Maastricht

| | Bundes-sektor | Länder und Gemeinden | SV-Träger | Staat insgesamt | Bundes-sektor | Länder und Gemeinden | SV-Träger | Staat insgesamt |
|---|---|---|---|---|---|---|---|---|
| | in Mrd EUR | | | | in % des BIP | | | |
| 2015 | 255,4 | 35,2 | 1,1 | 291,7 | 74,2 | 10,2 | 0,3 | 84,7 |
| 2016 | 257,3 | 37,2 | 1,1 | 295,6 | 72,2 | 10,4 | 0,3 | 83,0 |
| 2017 | 251,2 | 37,1 | 0,9 | 289,3 | 67,9 | 10,0 | 0,2 | 78,2 |
| 2018 | 245,9 | 37,5 | 1,3 | 284,8 | 63,7 | 9,7 | 0,3 | 73,8 |
| 2019[1)] | . | . | . | 278,9 | . | . | . | 69,6 |

## Öffentliche Verschuldung laut Maastricht

*in Mrd EUR* *in % des BIP*

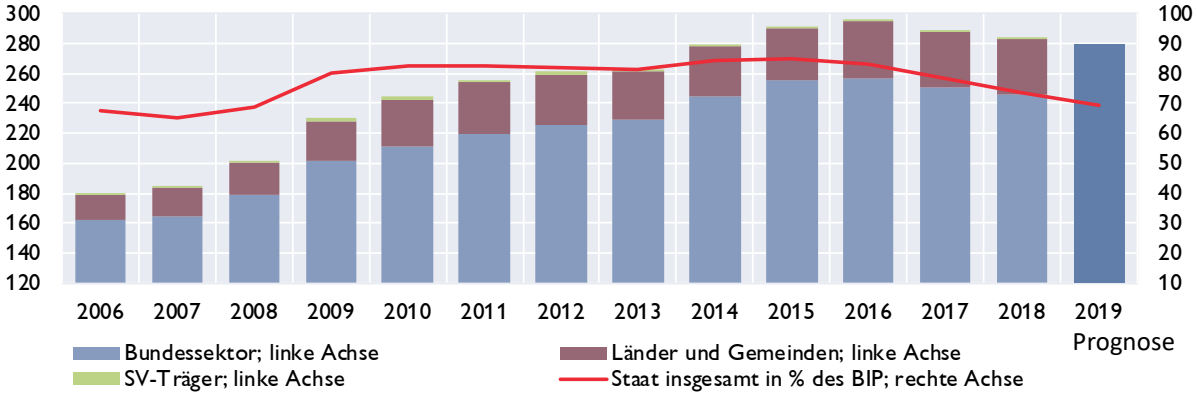


*1) BMF-Prognose.*

*Quelle: Statistik Austria, BMF.*

# Österreich: Bundeshaushalt

## Gebarung des Bundes

| Finanzierungshaushalt[1)] Allgemeine Gebarung | Jänner bis April 2018 | Jänner bis April 2019 | Vorl. Erfolg 2018 | Voranschlag 2019 | Veränderung 2019/2018 |
|---|---|---|---|---|---|
| | *in Mio EUR* | | | | *in %* |
| Auszahlungen | 26 575 | 26 825 | 77 982 | 79 174 | 1,5 |
| Einzahlungen | 21 752 | 23 214 | 76 879 | 79 689 | 3,7 |
| Nettofinanzierungsbedarf[2)] | −4 823 | −3 611 | −1 103 | 515 | . |

## Abgaben des Bundes

| | Jänner bis April 2018 | Jänner bis April 2019 | Vorl. Erfolg 2018 | Voranschlag 2019 | Veränderung 2019/2018 |
|---|---|---|---|---|---|
| | *in Mio EUR* | | | | *in %* |
| Einkommen- und Vermögensteuern | 11 544 | 11 951 | 44 050 | 44 562 | 1,2 |
| davon: | | | | | |
| *veranlagte Einkommensteuer* | *355* | *435* | *4 280* | *4 200* | *−1,9* |
| *Körperschaftsteuer* | *1 728* | *1 799* | *9 163* | *9 000* | *−1,8* |
| *Lohnsteuer* | *8 385* | *8 825* | *27 178* | *27 900* | *2,7* |
| *Kapitalertragsteuern* | *851* | *702* | *3 072* | *3 150* | *2,5* |
| Verbrauchs- und Verkehrssteuern | 14 050 | 13 992 | 43 344 | 44 307 | 2,2 |
| *davon: Umsatzsteuer* | *9 670* | *9 788* | *29 347* | *30 300* | *3,2* |
| Öffentliche Abgaben brutto | 26 294 | 26 793 | 88 204 | 89 510 | 1,5 |
| Überweisungen an öffentliche Rechtsträger (Länder, Gemeinden, Fonds) | 10 565 | 11 256 | 31 328 | 31 888 | 1,8 |
| Überweisungen an die Europäische Union | 1 349 | 1 072 | 3 636 | 3 100 | −14,7 |
| Öffentliche Abgaben netto[3)] | 14 380 | 14 465 | 53 240 | 54 522 | 2,4 |

*1) Entspricht der Liquiditätsplanung und stellt die erwarteten Aus- und Einzahlungen dar.*
*2) Budgetüberschuss (+) oder Budgetdefizit (-) des Bundes.*
*3) Steuereinnahmen des Bundes.*

## 10-Jährige Staatsanleihe (Benchmark) für Deutschland und Österreich

*Rendite in %*

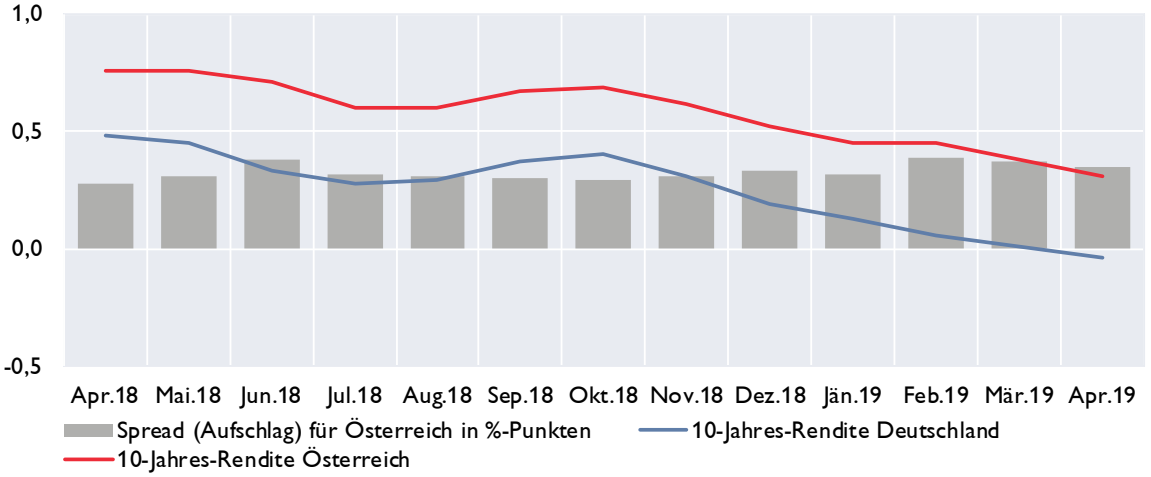


*Quelle: BMF, EZB.*

## Österreich: Geschäftsentwicklung der Kreditinstitute konsolidiert[1)]

| Vermögenslage | 4. Quartal 2018 | 4. Quartal 2017 | Differenz zur Vergleichsperiode | |
|---|---|---|---|---|
| AKTIVA | in Mio EUR | | | in % |
| Kassenbestand und Guthaben bei Zentralbanken | 75 051 | 71 381 | 3 670 | 5,1 |
| Darlehen und Kredite | 703 613 | 668 229 | 35 384 | 5,3 |
| Schuldverschreibungen | 131 620 | 130 021 | 1 599 | 1,2 |
| Eigenkapitalinstrumente | 5 908 | 8 745 | −2 836 | −32,4 |
| Derivate inklusive für Sicherungsmaßnahmen mit positivem Marktwert | 19 389 | 21 540 | −2 151 | −10,0 |
| Beteiligungen an Tochter-, Gemeinschafts- und assoziierten Unternehmen, die nicht voll- oder quotenkonsolidiert werden | 20 894 | 19 871 | 1 023 | 5,2 |
| Materielle Vermögenswerte | 10 334 | 9 709 | 625 | 6,4 |
| Immaterielle Vermögenswerte | 2 939 | 2 970 | −31 | −1,0 |
| Steueransprüche und sonstige Vermögenswerte | 16 233 | 16 818 | −585 | −3,5 |
| SUMME AKTIVA / PASSIVA | 985 981 | 949 283 | 36 698 | 3,9 |
| PASSIVA | | | | |
| Einlagen von Zentralbanken | 24 993 | 23 952 | 1 041 | 4,3 |
| Einlagen von Kreditinstituten[2)] | 103 179 | 101 023 | 2 156 | 2,1 |
| Einlagen von Nichtbanken | 583 670 | 558 610 | 25 060 | 4,5 |
| Begebene Schuldverschreibungen[2) 5)] | 141 375 | 120 449 | 20 926 | 17,4 |
| Derivate inkl. für Sicherungsmaßnahmen mit negativem Marktwert | 12 471 | 14 752 | −2 281 | −15,5 |
| Lieferverpflichtungen eines Leerverkäufers | 781 | 774 | 8 | 1,0 |
| Nachrangige Verbindlichkeiten[4)] | - | 15 926 | - | - |
| Auf Anforderung rückzahlbares Aktienkapital[3)] | 0 | 0 | 0 | - |
| Als zur Veräußerung gehalten eingestufte, den Veräußerungsgruppen zugeordnete Verbindlichkeiten[3)] | 1 049 | 109 | 940 | - |
| Steuerschulden und sonstige finanzielle und nichtfinanzielle Verbindlichkeiten[5)] | 19 552 | 19 826 | −275 | −1,4 |
| Rückstellungen | 12 488 | 12 165 | 323 | 2,7 |
| Eigenkapital und Minderheitenanteile | 86 423 | 81 698 | 4 725 | 5,8 |
| **hievon: Kumuliertes sonstiges Ergebnis [3)]* | *−6 811* | *−3 423* | *−3 388* | *−99,0* |
| **hievon: Minderheitenanteile* | *6 402* | *6 338* | *63* | *1,0* |
| SUMME AKTIVA / PASSIVA | 985 981 | 949 283 | 36 698 | 3,9 |

*1) Sekundärerhebung: Zusammenführung von Meldedaten von KI-Gruppen und von unkonsolidierten Meldedaten der Einzelkreditinstitute. Im Rahmen des Beleges „Konsolidierte Ertrags- und Vermögenslage der in Österreich ansässigen Kreditinstitute auf Basis CBD" werden quartalsweise regulatorisch konsolidierte (KI-Gruppen) und unkonsolidierte (Einzelkreditinstitute) Daten zu einer einheitlichen Darstellung der Ertrags- und Vermögenslage des gesamten österreichischen Bankenwesens unter Berücksichtigung von Verflechtungen aufgrund regulatorischer Konsolidierung automatisiert zusammengeführt. Die im obenstehenden Schema ausgewiesenen Positionen können im Zeitablauf der Veröffentlichung zu Meldeterminen vor Q2/2018 anders benannt gewesen sein bzw. kann es bei der Definition einzelner Positionen über die angeführten Differenzen hinaus zu Abweichungen zwischen verschiedenen Meldestichtagen kommen. - 2) Bis zum 1. Quartal 2018 wurden hier nachrangige Verbindlichkeiten exkludiert und in einer separaten Position dargestellt. Ab dem 2. Quartal 2018 sind hier nachrangige Verbindlichkeiten inkludiert. - 3) Für diese Positionen werden lediglich Daten von nach IFRS bilanzierenden KI-Gruppen dargestellt. - 4) Diese Position ist nur bis zum 1. Quartal 2018 verfügbar. - 5) Bis zum 1. Quartal 2018 wurden sonstige finanzielle Verbindlichkeiten als Teil der Position "Begebene Schuldverschreibungen, sonstige finanzielle Verbindlichkeiten" dargestellt. Seit dem 2. Quartal 2018 sind diese Teil der Position "Steuerschulden und sonstige finanzielle und nichtfinanzielle Verbindlichkeiten".*

**Bilanzsumme der in Österreich tätigen Kreditinstitute**

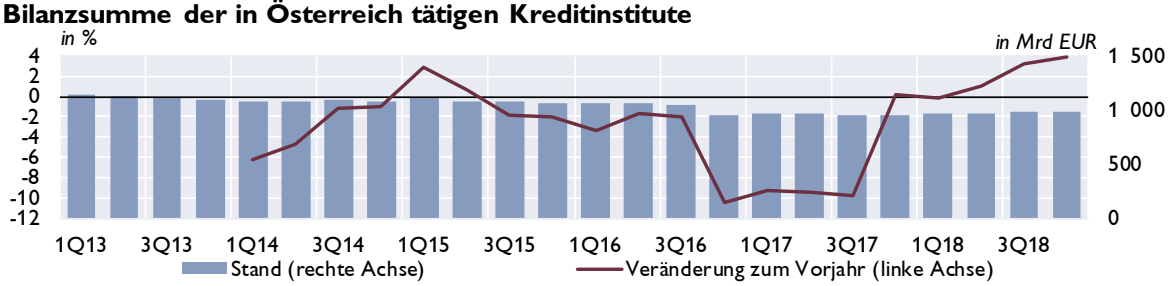


**Aufwand-Ertrag-Relation**

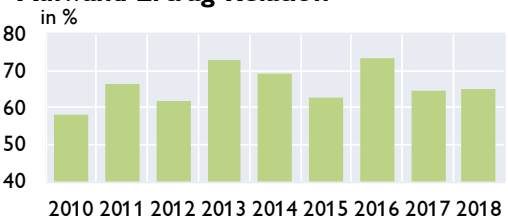


**Gesamtkapitalrentabilität (RoA)**

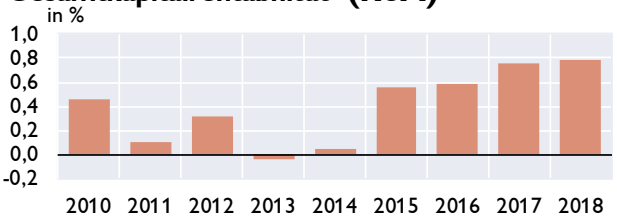


*Quelle: OeNB.* *Anmerkung: RoA nach Steuern, vor Minderheitenanteilen.*

# Österreich: Kreditentwicklung im Vergleich mit Euroraum und Deutschland

## Kredite an private Haushalte und nichtfinanzielle Unternehmen in allen Währungen

| | Private Haushalte | | | | Nichtfinanzielle Unternehmen | | | |
|---|---|---|---|---|---|---|---|---|
| | Österreich | Euroraum | Österreich | Euroraum | Österreich | Euroraum | Österreich | Euroraum |
| | Volumen in Mrd EUR | | Veränderung z. Vorjahr in % | | Volumen in Mrd EUR | | Veränderung z. Vorjahr in % | |
| 2016 | 152,5 | 5 454 | 3,2 | 2,0 | 135,6 | 4 301 | 1,4 | 2,4 |
| 2017 | 156,4 | 5 604 | 3,4 | 2,9 | 143,8 | 4 315 | 4,9 | 3,1 |
| 2018 | 162,0 | 5 747 | 3,7 | 3,2 | 153,0 | 4 397 | 6,8 | 4,0 |
| Jul.18 | 158,0 | 5 681 | 3,3 | 3,0 | 149,1 | 4 395 | 6,9 | 4,1 |
| Aug.18 | 158,9 | 5 694 | 3,2 | 3,1 | 149,8 | 4 380 | 6,7 | 4,2 |
| Sep.18 | 160,2 | 5 706 | 3,6 | 3,1 | 150,5 | 4 384 | 6,6 | 4,3 |
| Okt.18 | 160,3 | 5 722 | 3,5 | 3,2 | 151,5 | 4 399 | 6,7 | 3,9 |
| Nov.18 | 160,8 | 5 742 | 3,4 | 3,3 | 152,9 | 4 425 | 6,4 | 4,0 |
| Dez.18 | 162,0 | 5 747 | 3,7 | 3,2 | 153,0 | 4 397 | 6,8 | 4,0 |
| Jän.19 | 161,6 | 5 752 | 3,9 | 3,2 | 154,6 | 4 408 | 7,2 | 3,4 |
| Feb.19 | 161,8 | 5 756 | 3,9 | 3,3 | 155,5 | 4 422 | 7,1 | 3,8 |
| Mär.19 | 162,7 | 5 777 | 4,2 | 3,3 | 156,7 | 4 427 | 7,0 | 3,6 |
| Apr.19 | 162,5 | 5 792 | 4,1 | 3,4 | 156,9 | 4 447 | 7,1 | 3,9 |

### Kredite an nichtfinanzielle Unternehmen

Veränderung zum Vorjahr in %

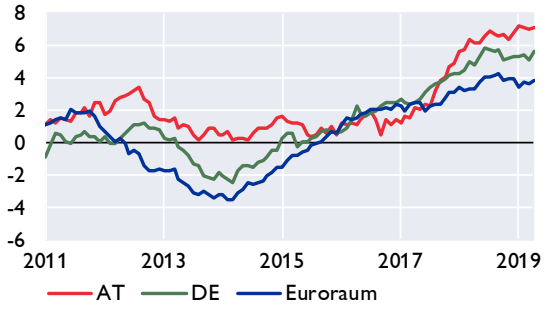


### Kredite an private Haushalte

Veränderung zum Vorjahr in %

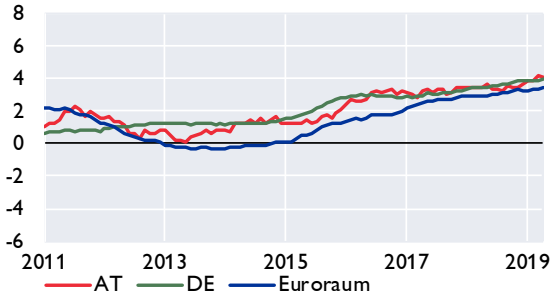


### Kredite an private Haushalte in Österreich nach Verwendungszweck

Veränderung zum Vorjahr in %

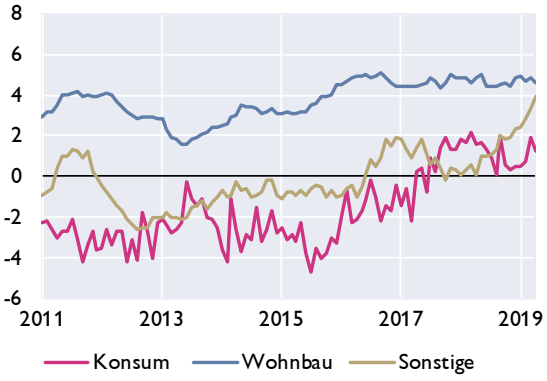


### Fremdwährungskredite an private Haushalte in Österreich

in Mrd EUR in %

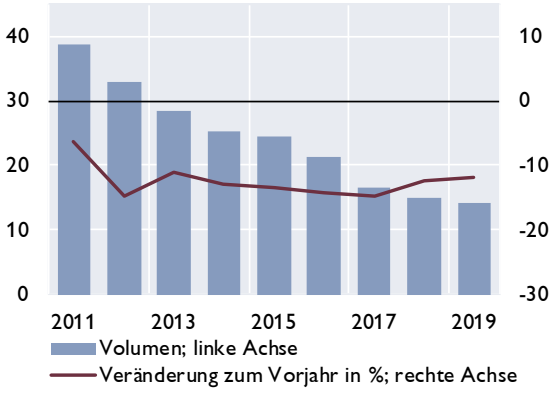


Quelle: OeNB, EZB.

# Österreich: Einlagen bei Kreditinstituten und Wertpapierumlauf im Vergleich mit Euroraum und Deutschland

## Einlagen von Nichtbanken

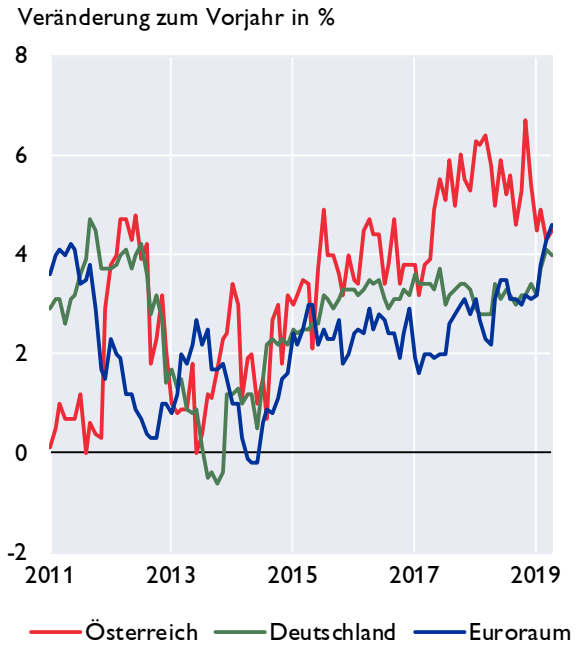


## Einlagen von österreichischen Nichtbanken nach Fristigkeiten

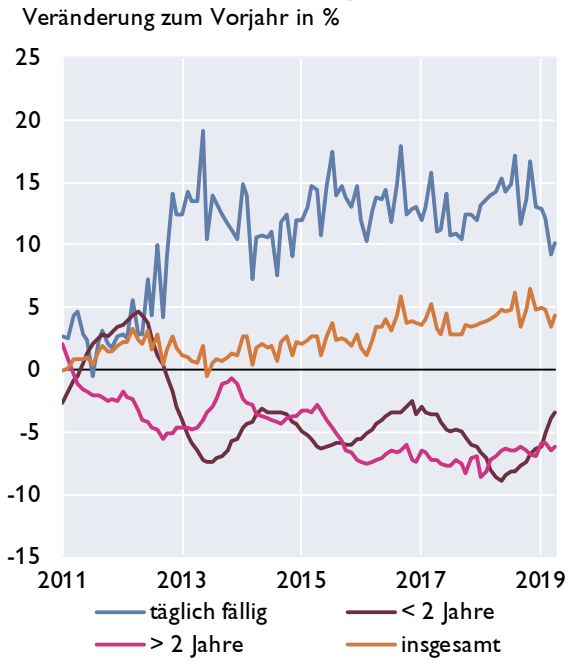


## Wertpapierumlauf

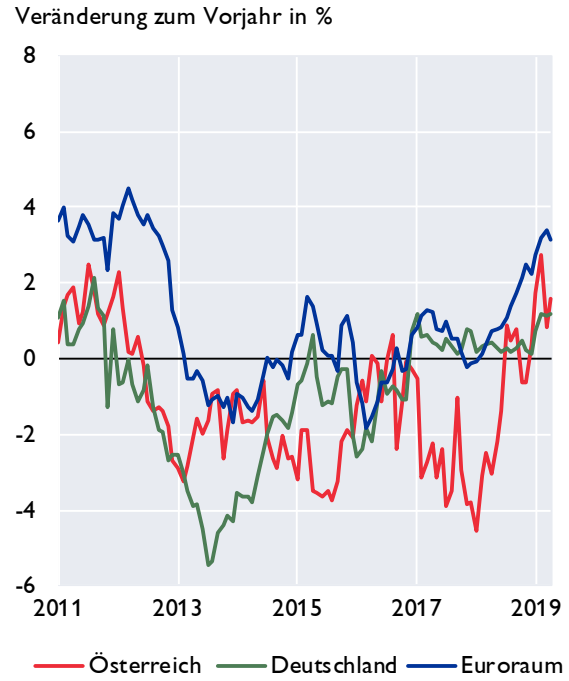


## Wertpapierumlauf vom Bankensektor

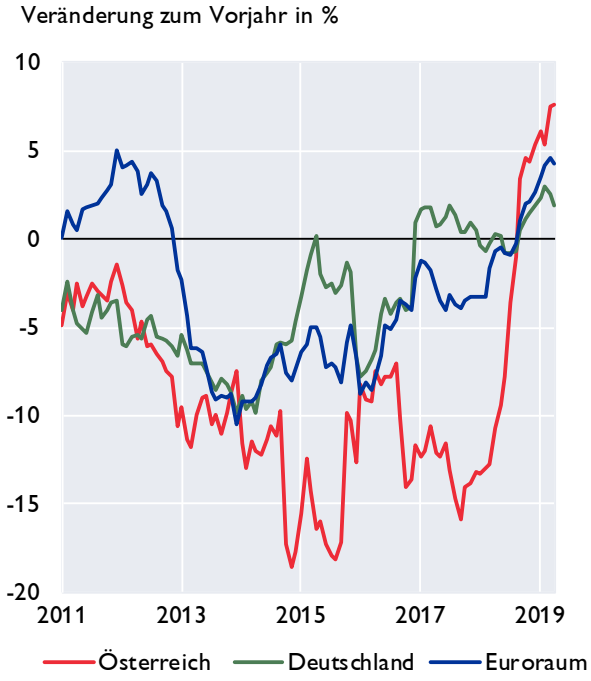


*Quelle: OeNB, EZB*

# Österreich: Kundenzinssätze - Neugeschäft im Vergleich mit Euroraum und Deutschland

## Kreditzinssätze für nichtfinanzielle Unternehmen

**Österreich, Deutschland und Euroraum**

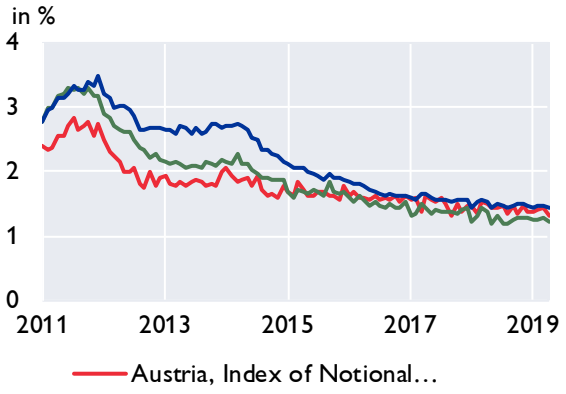


**Nach Kredithöhe in Österreich**

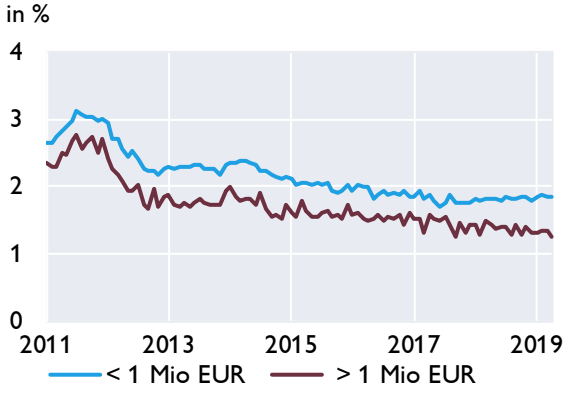


## Kreditzinssätze für private Haushalte

**Österreich, Deutschland und Euroraum**

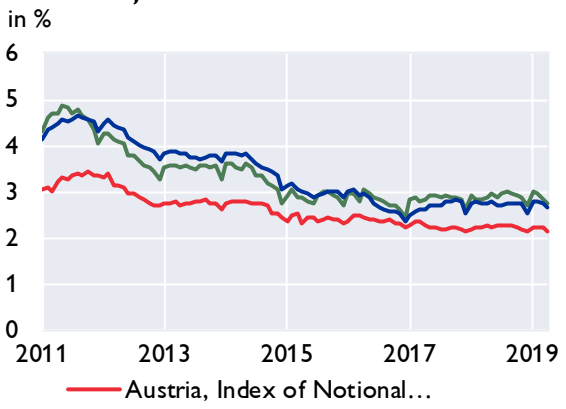


**Nach Verwendungszweck in Österreich**

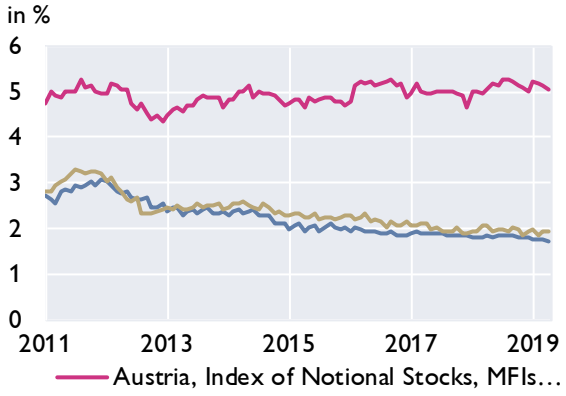


## Einlagenzinssätze mit Bindungsfrist für private Haushalte

**Österreich, Deutschland und Euroraum**

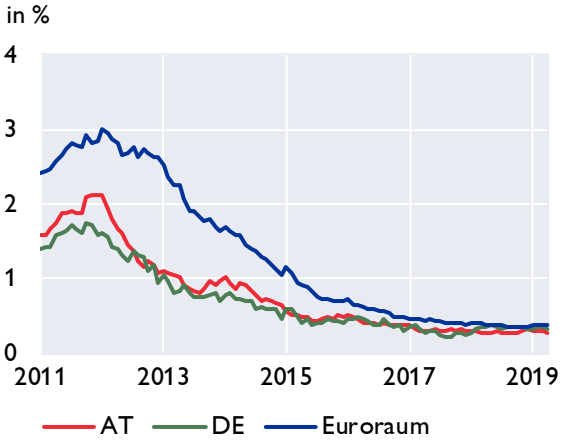


**Nach Bindungsfrist in Österreich**

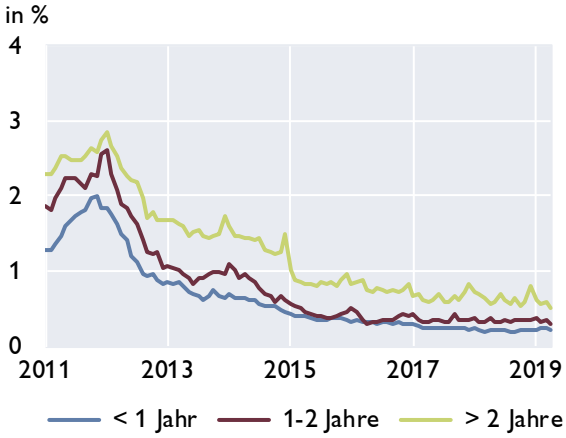


*Quelle: OeNB, EZB*

## Österreich: Ertragslage der Kreditinstitute konsolidiert[1)]

| Ertragslage | 4. Quartal 2018 in Mio EUR | 4. Quartal 2017 | Differenz zur Vergleichsperiode | in % |
|---|---|---|---|---|
| Zinsergebnis, netto | 15 210 | 14 536 | 674 | 4,6 |
| **hievon: Zinsen und ähnliche Erträge* | *23 819* | *22 572* | *1 247* | *5,5* |
| **hievon: (Zinsen und ähnliche Aufwendungen)* | *8 609* | *8 036* | *573* | *7,1* |
| (Auf Anforderung rückzahlbare Aufwendungen für Aktienkapital)[2)] | 0 | 0 | 0 | - |
| Dividendenerträge | 628 | 543 | 85 | 15,6 |
| Provisionsergebnis, netto | 7 097 | 6 885 | 212 | 3,1 |
| **hievon: Provisionserträge* | *9 528* | *9 370* | *158* | *1,7* |
| **hievon: (Provisionsaufwand)* | *2 431* | *2 485* | *−54* | *−2,2* |
| Gewinne oder (-) Verluste bei der Ausbuchung von nicht erfolgswirksam zum beizulegenden Zeitwert bewerteten finanziellen Vermögenswerten und Verbindlichkeiten, netto[3)] | 195 | 340 | −145 | −42,6 |
| Gewinne oder (-) Verluste aus Ausbuchungen von Anteilen an Tochter-, Gemeinschafts- und assoziierten Unternehmen, netto für UGB-Banken[4)] | 1 | - | - | - |
| Gewinne oder (-) Verluste aus zu Handelszwecken gehaltenen finanziellen Vermögenswerten und Verbindlichkeiten. netto[3)] | −628 | 95 | −723 | −761,2 |
| Gewinne oder (-) Verluste aus nicht zum Handelsbestand gehörenden finanziellen Vermögenswerten, die erfolgswirksam zum beizulegenden Zeitwert zu bewerten sind, netto[2) 4)] | −96 | - | - | - |
| Sonstige Bewertungsergebnisse nach IFRS und nGAAP FINREP[3)] | 1 171 | 372 | 799 | 214,9 |
| Gewinne oder (-) Verluste bei der Ausbuchung nicht finanzieller Vermögenswerte, netto[4)] | 14 | - | - | - |
| Sonstige betriebliche Erträge | 3 112 | 2 434 | 678 | 27,9 |
| (Sonstige betriebliche Aufwendungen) | 2 681 | 2 368 | 314 | 13,3 |
| **Betriebserträge, netto** | **24 023** | **22 837** | **1 186** | **5,2** |
| (Verwaltungsaufwendungen) | 14 232 | 13 985 | 248 | 1,8 |
| **hievon: (Personalaufwendungen)* | *8 602* | *8 415* | *187* | *2,2* |
| **hievon: (Sachaufwendungen)* | *5 631* | *5 570* | *61* | *1,1* |
| (Abschreibungen) | 1 084 | 969 | 115 | 11,9 |
| (Wertminderung oder (-) Wertaufholung bei nicht finanziellen Vermögenswerten)[3)] | 122 | 198 | −77 | −38,6 |
| (Wertminderung oder (-) Wertaufholung bei Beteiligungen an Tochter-, Gemeinschafts- und assoziierten Unternehmen)[3)] | 225 | −401 | 625 | 156,1 |
| **Betriebsergebnis** | **8 361** | **8 087** | **274** | **3,4** |
| (Rückstellungen oder (-) Wertaufholung für Kreditrisiko) | 18 | 72 | −54 | −75,3 |
| (Sonstige Rückstellungen)[3)] | 60 | 111 | −51 | −46,0 |
| (Wertminderung oder (-) Wertaufholung für mit Anschaffungskosten bewerteten Darlehen, Kredite und Schuldtitel)[4)] | 353 | - | - | - |
| (Sonstige Wertminderung oder (-) Wertaufholung bei nicht erfolgswirksam zum beizulegenden Zeitwert und nicht zu fortgeführten Anschaffungskosten bewerteten finanziellen Vermögenswerten)[4)] | 7 | - | - | - |
| (Wertberichtigungen im Kreditgeschäft)[5)] | - | 833 | - | - |
| (Wertminderung oder (-) Wertaufholung bei nicht erfolgswirksam zum beizulegenden Zeitwert bewerteten finanziellen Vermögenswerten)[5)] | - | 33 | - | - |
| Erfolgswirksam erfasster negativer Geschäfts- oder Firmenwert[3)] | 38 | 281 | −243 | −86,5 |
| Anteil des Gewinns oder (-) Verlusts aus Beteiligungen an Tochter-, Gemeinschafts- und assoziierten Unternehmen, die nicht voll- oder quotenkonsolidiert sind | 1 064 | 1 149 | −85 | −7,4 |
| Gewinn oder (-) Verlust aus als zur Veräußerung gehalten eingestuften langfristigen Vermögenswerten und Veräußerungsgruppen, die nicht die Voraussetzungen für eine Einstufung als aufgegebene Geschäftsbereiche erfüllen[2)] | −131 | 16 | −148 | −899,2 |
| Änderungsgewinne oder -verluste (-), netto für IFRS[2) 4)] | 65 | - | - | - |
| Außerordentliches Ergebnis[5)] | - | 1 | - | - |
| **Periodenergebnis vor Steuern und Minderheitenanteilen** | **8 959** | **8 484** | **475** | **5,6** |
| (Ertragssteuern) | 1 444 | 1 250 | 194 | 15,5 |
| **Periodenergebnis nach Steuern und vor Minderheitenanteilen** | **7 515** | **7 234** | **281** | **3,9** |
| Außerordentlicher Gewinn oder (-) Verlust nach Steuern für UGB/BWG Melder[4)] | −9 | - | - | - |
| Gesamtergebnis aus aufgegebenen Geschäftsbereichen nach Steuern[2)] | 14 | 25 | −11 | −42,2 |
| (Minderheitenanteile)[3)] | 605 | 682 | −77 | −11,2 |
| **Periodenergebnis nach Steuern und Minderheitenanteilen** | **6 916** | **6 577** | **338** | **5,1** |

*Werte für das gesamte bisherige Geschäftsjahr in Mio Euro - Abzugsposten sind in Klammern dargestellt*

*Quelle: OeNB.*

*1) Sekundärerhebung: Zusammenführung von Meldedaten von KI-Gruppen und von unkonsolidierten Meldedaten der Einzelkreditinstitute. Im Rahmen des Beleges „Konsolidierte Ertrags- und Vermögenslage der in Österreich ansässigen Kreditinstitute auf Basis CBD" werden quartalsweise regulatorisch konsolidierte (KI-Gruppen) und unkonsolidierte (Einzelkreditinstitute) Daten zu einer einheitlichen Darstellung der Ertrags- und Vermögenslage des gesamten österreichischen Bankenwesens unter Berücksichtigung von Verflechtungen aufgrund regulatorischer Konsolidierung automatisiert zusammengeführt. Die im obenstehenden Schema ausgewiesenen Positionen können im Zeitablauf der Veröffentlichung zu Meldeterminen vor Q2/2018 anders benannt gewesen sein bzw. kann es bei der Definition einzelner Positionen über die angeführten Differenzen hinaus zu Abweichungen zwischen verschiedenen Meldestichtagen kommen. - 2) Für diese Positionen werden lediglich Daten von nach IFRS bilanzierenden KI-Gruppen dargestellt. - 3) Ab 1. Quartal 2018 ergibt sich eine Erhöhung der Meldepopulation für diese Positionen. - 4) Diese Position ist erst ab dem 1. Quartal 2018 verfügbar. - 5) Diese Position ist nur bis zum 4. Quartal 2017 verfügbar.*

## Forderungen österreichischer Banken gegenüber CESEE

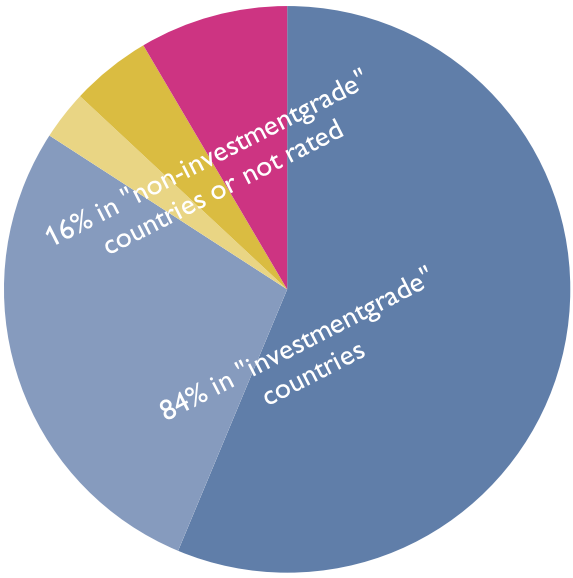


AA- - A- BBB+ - BBB- BB+ - BB- B+ - B- not rated

| | 2012 | 2013 | 2014 | 2015 | 2016 | 2017 | 2018 |
|---|---|---|---|---|---|---|---|
| | *in Mio EUR* | | | | | | |
| Tschechische Republik | 47 564 | 47 001 | 44 221 | 48 558 | 55 827 | 69 914 | 75 815 |
| Slowakei | 24 535 | 25 093 | 26 319 | 29 261 | 30 149 | 31 127 | 33 256 |
| Rumänien | 26 823 | 25 778 | 25 896 | 23 498 | 24 454 | 24 555 | 25 737 |
| Kroatien | 23 195 | 22 038 | 18 878 | 18 167 | 17 147 | 16 841 | 17 328 |
| Ungarn | 19 803 | 18 109 | 15 460 | 14 263 | 14 485 | 15 901 | 16 817 |
| Polen | 17 933 | 17 017 | 16 688 | 19 121 | 16 574 | 16 311 | 7 985 |
| Republik Serbien | 5 041 | 4 865 | 3 565 | 4 029 | 4 210 | 4 579 | 5 376 |
| Slowenien | 9 588 | 8 079 | 5 494 | 4 716 | 4 488 | 4 805 | 4 823 |
| Bulgarien | 4 093 | 3 626 | 3 456 | 3 368 | 3 476 | 3 759 | 4 173 |
| Bosnien Herzgowina | 4 261 | 4 124 | 3 438 | 3 238 | 3 277 | 3 337 | 3 620 |
| Republik Montenegro | 875 | 865 | 392 | 346 | 405 | 811 | 892 |
| Türkei | 776 | 929 | 1011 | 889 | 924 | 859 | 737 |
| Mazedonien | 390 | 350 | 306 | 292 | 330 | 345 | 396 |
| Aserbeidschan | 63 | 144 | 247 | 239 | 293 | 267 | 244 |
| Litauen | 120 | 161 | 144 | 131 | 124 | 164 | 171 |
| Lettland | 137 | 126 | 53 | 77 | 132 | 119 | 140 |
| Estland | 60 | 50 | 51 | 14 | 17 | 14 | 14 |
| Andere | 24 560 | 23 411 | 19 151 | 16 190 | 16 958 | 16 504 | 19 553 |
| Gesamt | 209 818 | 201 768 | 184 768 | 186 397 | 193 269 | 210 215 | 217 078 |

*Anmerkung: Werte ab 1Q17 sind brutto dargestellt und somit nur bedingt mit den vorhergehenden Werten vergleichbar.*

*Nur Forderungen von Banken in mehrheitlich österreichischem Besitz dargestellt.*

*Quelle: OeNB, Bloomberg.*

## Österreich: Gesamtwirtschaftliche Finanzierungsrechnung – Geldvermögensbildung und Geldvermögen

| im 4. Quartal 2018 | Nichtfinanzielle Unternehmen | Finanzielle Kapitalgesellschaften | *davon Monetäre Finanzinstitute* | *davon Investmentfonds* | *davon sonstige nichtmonetäre Finanzinstitute* | *davon Versicherungen* | *davon Pensionskassen* | Private Haushalte | Private Organisationen ohne Erwerbszweck | Übrige Welt (gegenüber Österreich) |
|---|---|---|---|---|---|---|---|---|---|---|
| Geldvermögen | *Bestände in Mio EUR* | | | | | | | | | |
| Währungsgold und SZR | x | 12 139 | *12 139* | *x* | *x* | *x* | *x* | x | x | 2 110 |
| Bargeld | 1 590 | 7 381 | *7 115* | *0* | *45* | *221* | *0* | 23 511 | 0 | 3 227 |
| Täglich fällige Einlagen | 56 809 | 129 600 | *108 223* | *7 050* | *9 946* | *3 260* | *1 120* | 153 561 | 5 450 | 85 904 |
| Sonstige Einlagen | 19 523 | 162 772 | *150 460* | *1 035* | *10 625* | *414* | *238* | 101 536 | 1 364 | 46 221 |
| Kurzfristige Kredite | 33 622 | 74 144 | *69 402* | *4* | *3 735* | *1 003* | *0* | 2 422 | 0 | 24 172 |
| Langfristige Kredite | 103 281 | 399 519 | *376 238* | *186* | *17 823* | *5 257* | *15* | 193 | 12 | 79 383 |
| Handelskredite | 55 750 | 37 | *1* | *0* | *36* | *0* | *0* | 14 | 4 | 19 249 |
| Kurzfristige verzinsliche Wertpapiere | 130 | 2 799 | *2 344* | *423* | *32* | *0* | *0* | 1 424 | 13 | 9 730 |
| Langfristige verzinsliche Wertpapiere | 5 097 | 309 078 | *173 768* | *78 820* | *3 038* | *53 027* | *423* | 27 804 | 1 354 | 288 761 |
| Börsennotierte Aktien | 23 175 | 46 329 | *4 145* | *23 806* | *17 220* | *1 159* | *0* | 22 393 | 823 | 49 788 |
| Nicht börsennotierte Aktien | 40 447 | 90 700 | *23 046* | *159* | *59 605* | *7 857* | *34* | 2 816 | 21 | 25 571 |
| Investmentzertifikate | 12 010 | 142 046 | *15 421* | *55 295* | *17 513* | *33 158* | *20 658* | 57 263 | 2 728 | 19 052 |
| Sonstige Anteilsrechte | 185 863 | 105 728 | *27 934* | *2 016* | *71 160* | *4 618* | *0* | 122 915 | 1 686 | 180 333 |
| Lebensversicherungsansprüche | x | x | *x* | *x* | *x* | *x* | *x* | 77 168 | x | 1 925 |
| Nicht-Lebensversicherungsansprüche | 2 678 | 3 921 | *0* | *0* | *0* | *3 921* | *0* | 3 408 | 0 | 1 140 |
| Kapitalgedeckte Pensionsansprüche | x | x | *x* | *x* | *x* | *x* | *0* | 44 825 | x | 0 |
| Ansprüche auf andere Leistungen als Altersversicherungsleistungen | 0 | 0 | *0* | *0* | *0* | *0* | *0* | 11 457 | 0 | 0 |
| Übrige Forderungen inkl. Finanzderivate | 9 022 | 14 267 | *6 075* | *15* | *7 217* | *841* | *118* | 8 535 | 12 | 6 839 |
| **Finanzvermögen in Summe (Bestände)** | 548 997 | 1 500 460 | *976 312* | *168 810* | *217 995* | *114 737* | *22 607* | 661 244 | 13 467 | 843 405 |
| Geldvermögensbildung | *über 4 Quartale kumulierte Transaktionen in Mio EUR* | | | | | | | | | |
| Währungsgold und SZR | x | 74 | *74* | *x* | *x* | *x* | *x* | x | x | 0 |
| Bargeld | 55 | 2 059 | *2 178* | *0* | *16* | *-135* | *0* | 787 | 0 | -45 |
| Täglich fällige Einlagen | 3 685 | 17 189 | *13 019* | *1 468* | *1 589* | *735* | *379* | 17 783 | 398 | 2 449 |
| Sonstige Einlagen | -1 092 | 3 267 | *2 408* | *-234* | *1 131* | *-104* | *66* | -6 874 | -74 | 679 |
| Kurzfristige Kredite | 1 260 | 9 774 | *8 329* | *1* | *1 350* | *94* | *0* | 513 | 0 | 4 200 |
| Langfristige Kredite | 4 598 | 9 805 | *12 412* | *-11* | *-2 862* | *266* | *0* | -62 | -4 | -11 896 |
| Handelskredite | 5 636 | 9 | *-1* | *0* | *10* | *0* | *0* | -1 | 0 | 521 |
| Kurzfristige verzinsliche Wertpapiere | 46 | 1 165 | *1 147* | *1* | *18* | *0* | *0* | 75 | 5 | 2 043 |
| Langfristige verzinsliche Wertpapiere | -651 | 3 567 | *6 288* | *-900* | *-58* | *-1 801* | *39* | -1 766 | -62 | -5 041 |
| Börsennotierte Aktien | -847 | 896 | *524* | *314* | *52* | *6* | *0* | 4 | -4 | -1 921 |
| Nicht börsennotierte Aktien | -1 577 | -1 348 | *140* | *64* | *-1 676* | *132* | *-7* | 74 | -1 | 1 138 |
| Investmentzertifikate | 336 | -305 | *-191* | *-1 284* | *901* | *27* | *242* | 2 068 | 117 | -155 |
| Sonstige Anteilsrechte | -124 | 4 787 | *-751* | *-119* | *5 657* | *1* | *0* | 363 | 9 | 6 695 |
| Lebensversicherungsansprüche | x | x | *x* | *x* | *x* | *x* | *x* | -1 385 | x | -76 |
| Nicht-Lebensversicherungsansprüche | -4 | -118 | *0* | *0* | *0* | *-118* | *0* | -5 | 0 | 125 |
| Kapitalgedeckte Pensionsansprüche | x | x | *x* | *x* | *x* | *x* | *0* | 122 | x | 0 |
| Ansprüche auf andere Leistungen als Altersversicherungsleistungen | 0 | 0 | *0* | *0* | *0* | *0* | *0* | 1 045 | 0 | 0 |
| Übrige Forderungen inkl. Finanzderivate | 349 | -2 245 | *-1 492* | *29* | *-579* | *-233* | *30* | 266 | 3 | -1 148 |
| **Geldvermögensbildung in Summe (Transaktionen)** | 11 671 | 48 578 | *44 085* | *-670* | *5 548* | *-1 132* | *748* | 13 007 | 388 | -2 433 |
| Nettogeldvermögen | -276 836 | 5 602 | *16 395* | *-4 700* | *-19 749* | *11 250* | *2 406* | 469 551 | 10 417 | -14 804 |
| Finanzierungssaldo | -961 | -2 | *-2 322* | *-1 807* | *2 383* | *1 007* | *737* | 7 571 | 430 | -7 536 |

*Quelle: OeNB.*

## Österreich: Gesamtwirtschaftliche Finanzierungsrechnung – Finanzierung und Verbindlichkeiten

| im 4. Quartal 2018 | Nichtfinanzielle Unternehmen | Finanzielle Kapitalgesellschaften | *davon Monetäre Finanzinstitute* | *davon Investmentfonds* | *davon sonstige nichtmonetäre Finanzinstitute* | *davon Versicherungen* | *davon Pensionskassen* | Private Haushalte | Private Organisationen ohne Erwerbszweck | Übrige Welt (gegenüber Österreich) |
|---|---|---|---|---|---|---|---|---|---|---|
| **Verbindlichkeiten** | *Bestände in Mio EUR* | | | | | | | | | |
| Währungsgold und SZR [1] | x | 2 110 | *2 110* | *x* | *x* | *x* | *x* | x | x | 12 139 |
| Bargeld | x | 33 556 | *33 556* | *x* | *x* | *x* | *x* | x | x | 2 357 |
| Täglich fällige Einlagen | x | 426 443 | *426 443* | *x* | *x* | *x* | *x* | x | x | 25 540 |
| Sonstige Einlagen | x | 252 762 | *252 762* | *x* | *x* | *x* | *x* | x | x | 86 966 |
| Kurzfristige Kredite | 49 415 | 14 217 | *0* | *97* | *11 700* | *2 418* | *1* | 9 996 | 465 | 59 948 |
| Langfristige Kredite | 255 413 | 30 817 | *0* | *168* | *29 951* | *678* | *20* | 178 882 | 2 371 | 112 133 |
| Handelskredite | 52 571 | 79 | *40* | *0* | *39* | *0* | *0* | 55 | 1 | 20 898 |
| Kurzfristige verzinsliche Wertpapiere | 532 | 5 082 | *5 079* | *x* | *3* | *0* | *0* | x | x | 2 182 |
| Langfristige verzinsliche Wertpapiere | 38 442 | 146 352 | *131 818* | *0* | *11 307* | *3 227* | *0* | x | x | 182 877 |
| Börsennotierte Aktien | 77 776 | 36 358 | *25 825* | *x* | *5 416* | *5 117* | *x* | x | x | 43 881 |
| Nicht börsennotierte Aktien | 35 799 | 59 357 | *48 600* | *508* | *3 761* | *6 315* | *172* | x | x | 83 983 |
| Investmentzertifikate | x | 172 695 | *32* | *172 664* | *0* | *0* | *x* | x | x | 70 311 |
| Sonstige Anteilsrechte | 282 422 | 181 330 | *19 674* | *72* | *161 473* | *111* | *0* | x | 11 | 137 638 |
| Lebensversicherungsansprüche | x | 74 403 | *x* | *x* | *0* | *74 403* | *x* | x | x | 4 690 |
| Nicht-Lebensversicherungsansprüche | x | 8 390 | *x* | *x* | *0* | *8 390* | *x* | x | x | 2 757 |
| Kapitalgedeckte Pensionsansprüche | 14 463 | 30 236 | *7 928* | *x* | *0* | *2 301* | *20 007* | x | x | 0 |
| Ansprüche auf andere Leistungen als Altersversicherungsleistungen | 0 | 11 457 | *0* | *0* | *11 457* | *0* | *0* | 0 | 0 | 0 |
| Übrige Forderungen inkl. Finanzderivate | 18 999 | 9 216 | *6 051* | *1* | *2 636* | *527* | *0* | 2 760 | 201 | 9 910 |
| **Verbindlichkeiten in Summe (Bestände)** | 825 833 | 1 494 858 | *959 917* | *173 509* | *237 744* | *103 487* | *20 201* | 191 693 | 3 049 | 858 209 |
| **Finanzierung** | *über 4 Quartale kumulierte Transaktionen in Mio EUR* | | | | | | | | | |
| Währungsgold und SZR [1] | x | 0 | *0* | *x* | *x* | *x* | *x* | x | x | 74 |
| Bargeld | x | 2 295 | *2 295* | *x* | *x* | *x* | *x* | x | x | 606 |
| Täglich fällige Einlagen | x | 39 729 | *39 729* | *x* | *x* | *x* | *x* | x | x | -1 278 |
| Sonstige Einlagen | x | -5 930 | *-5 930* | *x* | *x* | *x* | *x* | x | x | 1 756 |
| Kurzfristige Kredite | 5 794 | 2 691 | *0* | *-129* | *1 950* | *876* | *-6* | 330 | -83 | 6 458 |
| Langfristige Kredite | -1 575 | -2 108 | *0* | *-64* | *-1 574* | *-475* | *5* | 4 823 | 39 | 1 728 |
| Handelskredite | 5 747 | 40 | *30* | *0* | *10* | *0* | *0* | 7 | 0 | 389 |
| Kurzfristige verzinsliche Wertpapiere | -15 | 1 465 | *1 510* | *x* | *-45* | *0* | *0* | x | x | 533 |
| Langfristige verzinsliche Wertpapiere | -2 165 | 4 545 | *6 403* | *x* | *-1 219* | *-639* | *0* | x | x | -1 995 |
| Börsennotierte Aktien | -3 103 | 159 | *137* | *x* | *22* | *0* | *0* | x | x | 1 071 |
| Nicht börsennotierte Aktien | 729 | 341 | *235* | *x* | *7* | *48* | *0* | x | x | -2 847 |
| Investmentzertifikate | x | 1 277 | *-3* | *1 280* | *0* | *0* | *0* | x | x | 1 273 |
| Sonstige Anteilsrechte | 6 663 | 5 205 | *2 012* | *21* | *3 154* | *17* | *0* | x | -1 | -517 |
| Lebensversicherungsansprüche | x | -1 749 | *0* | *x* | *0* | *-1 749* | *0* | x | x | 288 |
| Nicht-Lebensversicherungsansprüche | x | 29 | *0* | *x* | *0* | *29* | *0* | x | x | -30 |
| Kapitalgedeckte Pensionsansprüche | -127 | 249 | *138* | *x* | *0* | *100* | *12* | x | x | 0 |
| Ansprüche auf andere Leistungen als Altersversicherungsleistungen | 0 | 1 045 | *0* | *0* | *1 045* | *0* | *0* | 0 | 0 | 0 |
| Übrige Forderungen inkl. Finanzderivate | 683 | -702 | *-149* | *-22* | *-185* | *-345* | *0* | 275 | 2 | -2 407 |
| **Finanzierung in Summe (Transaktionen)** | 12 632 | 48 581 | *46 407* | *1 137* | *3 165* | *-2 139* | *11* | 5 436 | -42 | 5 103 |
| Nettogeldvermögen | -276 836 | 5 602 | *16 395* | *-4 700* | *-19 749* | *11 250* | *2 406* | 469 551 | 10 417 | -14 804 |
| Finanzierungssaldo | -961 | -2 | *-2 322* | *-1 807* | *2 383* | *1 007* | *737* | 7 571 | 430 | -7 536 |

*Quelle: OeNB.*

*1) Auslandsposition der OeNB inklusive Barrengold, dem eine imputierte Verbindlichkeit des Auslandes gegenübergestellt wird.*