Wirtschaftsindikatoren – Grafiken und Tabellen

Redaktionsschluss: 5. September 2022

Inhaltsverzeichnis

Seite

Weltwirtschaft

Prognose der Europäischen Kommission für ausgewählte Regionen 1
Makroökonomische Indikatoren 2
Aktienkurse und Entwicklung der Rohstoffpreise 3

Euroraum

Wirtschaftsindikatoren
Prognosen 4
Aktuelle Entwicklung 5
Leitzinssätze und Bereitstellung der Liquidität 6
Zinserwartungen 7
Geldmarktzinssätze und Renditen langfristiger Staatsanleihen 8
Renditen und Kreditzinsen 9
Zentralbankbilanz, Geldmenge und Inflation 10
Gegenposten der Geldmenge M3 und Kredite gesamt 11
Wirtschafts- und Vertrauensindikatoren 12
Inflation und Arbeitskosten 13
Makroökonomische Ungleichgewichte 14

Zentral-, Ost- und Südosteuropa (CESEE)

Ausgewählte makroökonomische Indikatoren 15

Wirtschaftsdaten ausgewählter Länder

Entwicklung des realen Bruttoinlandsprodukts 16
Entwicklung der Verbraucherpreise 17
Arbeitslosenquoten 18
Leistungsbilanzsalden 19
Fiskaldaten 20

Österreich

Wirtschaftsindikatoren
Prognosen 21
Aktuelle Entwicklung 22
Außenhandel mit Waren 24
Inflation und Wettbewerbsindikatoren 25
Tourismus und Reiseverkehr 26
Öffentliche Haushalte 27
Bundeshaushalt 28
Aggregierte Vermögenslage der in Österreich meldepflichtigen Kreditinstitutsgruppen und Einzelkreditinstitute 29
Kreditentwicklung im Vergleich mit Euroraum und Deutschland 30
Einlagen bei Kreditinstituten und Wertpapierumlauf im Vergleich mit Euroraum und Deutschland 31
Kundenzinssätze - Neugeschäft im Vergleich mit Euroraum und Deutschland 32
Aggregierte Ertragslage der in Österreich meldepflichtigen Kreditinstitutsgruppen und Einzelkreditinstitute 33
Forderungen österreichischer Banken gegenüber CESEE 34
Gesamtwirtschaftliche Finanzierungsrechnung
Geldvermögensbildung und Geldvermögen 35
Finanzierung und Verbindlichkeiten 36

Zeichenerklärung

.. = Angabe liegt zur Zeit der Berichterstattung nicht vor
x = Angabe ist aus sachlichen Gründen nicht möglich
0 = Wert ist kleiner als die Hälfte der ausgewiesenen Einheit
Ø = Durchschnitt
A = Anstieg
R = Rückgang

Prognose der Europäischen Kommission für ausgewählte Regionen

	Reales BIP		Inflation[1]		Arbeitslose		Budgetsaldo		Staatsschuld		Leistungsbilanz-saldo	
	2022	2023	2022	2023	2022	2023	2022	2023	2022	2023	2022	2023
	Veränderung zum Vorjahr in %		*in %*		*in % des Arbeits-kräfteangebotes*		*in % des BIP*					
Vereinigtes Königreich	3,4	1,6	7,0	3,6	4,0	4,0	−3,9	−2,3	100,2	98,4	−4,6	−4,9
USA	2,9	2,3	7,3	3,1	3,6	3,5	−5,7	−4,9	123,4	122,1	−3,9	−3,4
Japan	1,9	1,8	1,6	1,5	2,8	2,7	−10,2	−8,5	265,2	260,9	2,5	2,6
China	4,6	5,0	×	×	×	×	×	×	×	×	×	×
Euroraum	2,6	1,4	7,6	4,0	7,3	7,0	−3,7	−2,5	94,7	92,7	2,4	2,9
EU	2,7	1,5	8,3	4,6	6,7	6,5	−3,6	−2,5	87,1	85,2	2,1	2,6
Österreich	3,7	1,5	7,4	4,4	5,0	4,8	−3,1	−1,5	80,0	77,5	−1,0	−0,8
Deutschland	1,4	1,3	7,9	4,8	3,3	3,2	−2,5	−1,0	66,4	64,5	6,1	6,5
Polen	5,2	1,5	12,2	9,0	4,1	3,9	−4,0	−4,4	50,8	49,8	−0,5	−0,2
Ungarn	5,2	2,1	11,8	7,6	3,8	4,0	−6,0	−4,9	76,4	76,1	−5,5	−3,5
Tschechische Republik	2,3	2,0	13,9	5,8	2,6	2,6	−4,3	−3,9	42,8	44,0	−3,7	−3,8

Quelle: EK Sommerprognose Juli 2022 (BIP und Inflation - ausschließlich EU-Länder); restliche Prognosen vom Mai 2022.

[1] HVPI-Inflation; USA, Japan: VPI.

Makroökonomische Indikatoren

Reales BIP-Wachstum

Veränderung zum Vorjahr in %

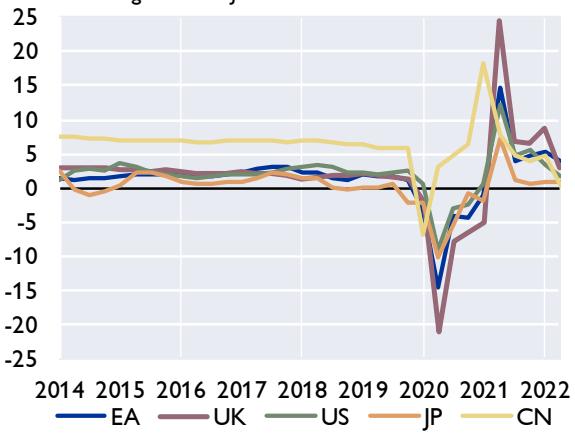

Wechselkurse zum Euro

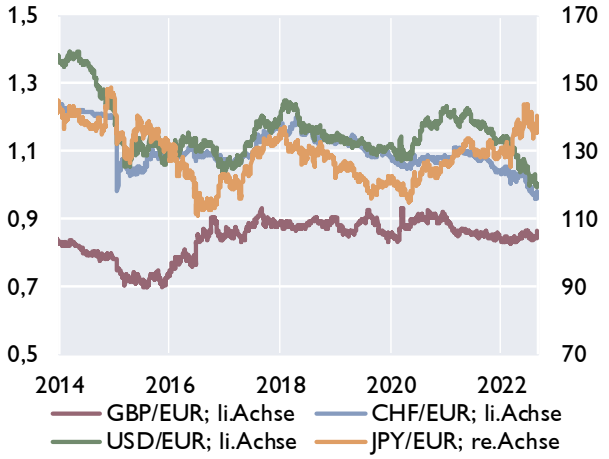

Leitzinssätze der Zentralbanken

in %

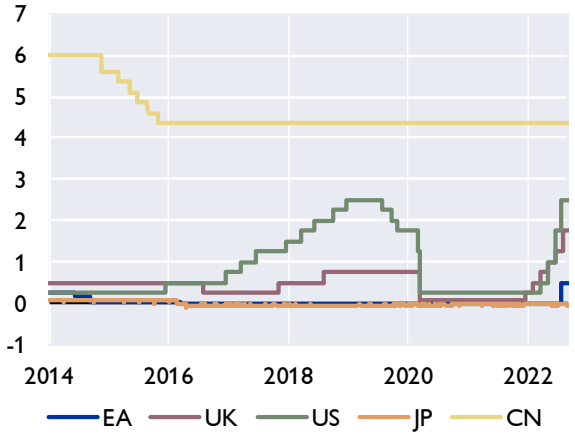

Verbraucherpreisindizes

in %

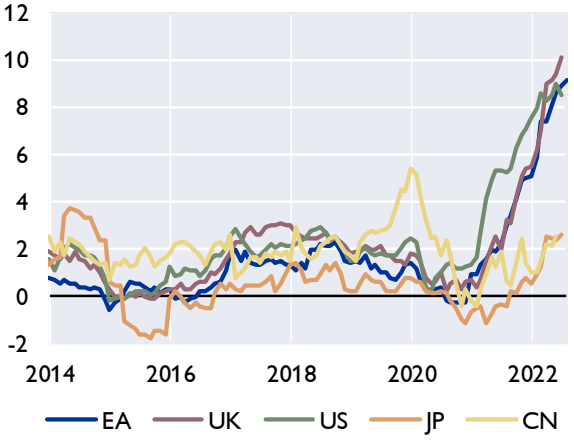

Öffentliche Verschuldung

in % des BIP

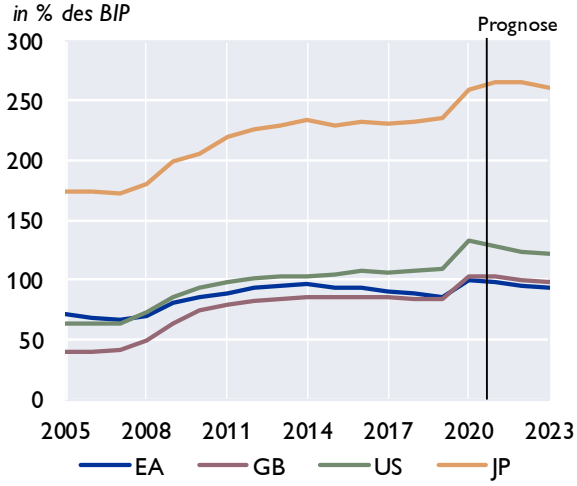

Leistungsbilanz

Saldo in Mrd USD

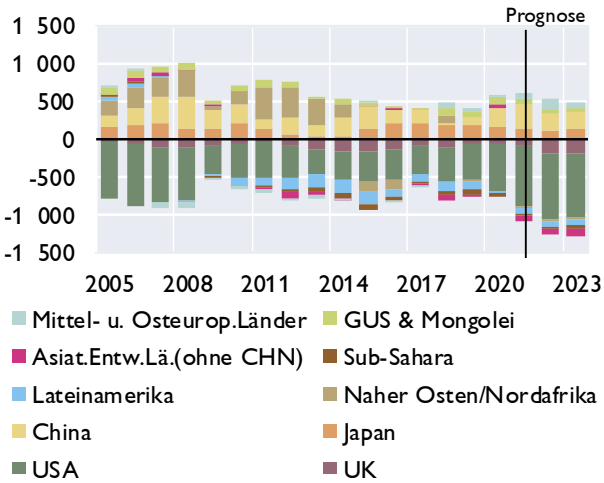

Quelle: Eurostat, EK, IWF, Macrobond, nationale Quellen. Prognosen: EK Mai 2022 und IWF WEO April 2022.

Aktienkurse und Entwicklung der Rohstoffpreise

Aktienkurse - Europa

in Punkten

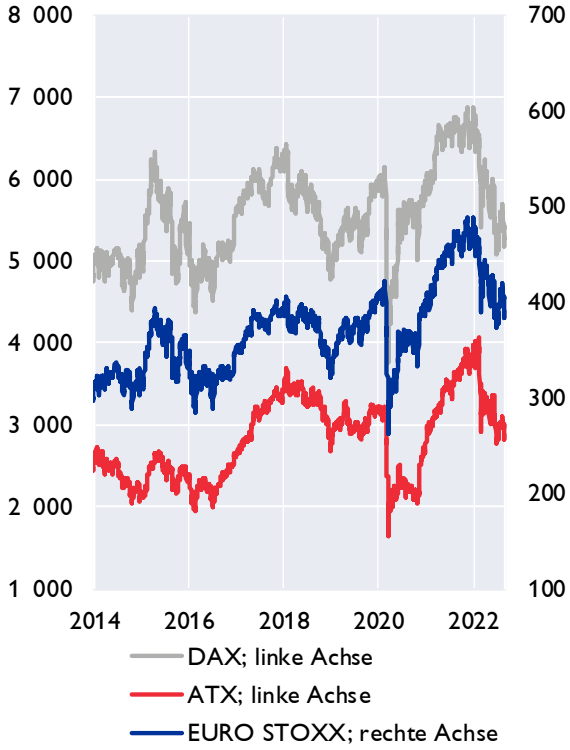

Aktienkurse - International

in Punkten

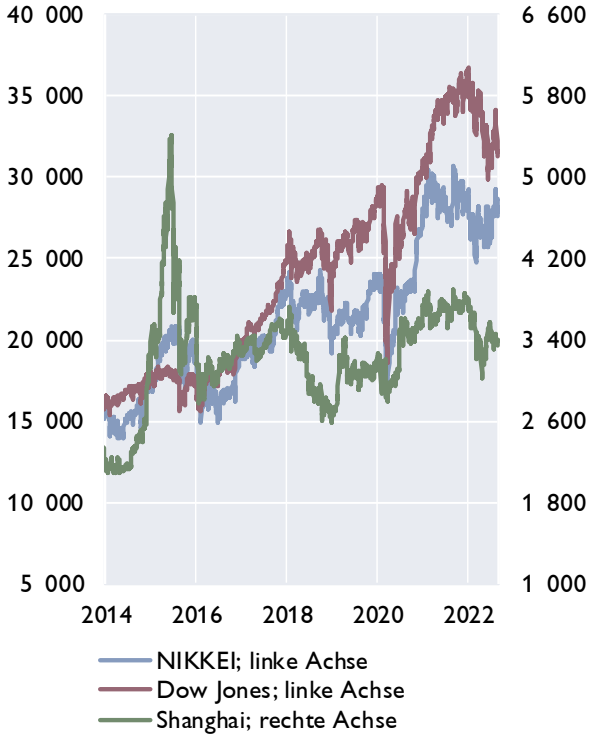

Rohstoffpreise

USD bzw. EUR je Barrel; HWWI-Rohstoffpreisindex: 2015=100

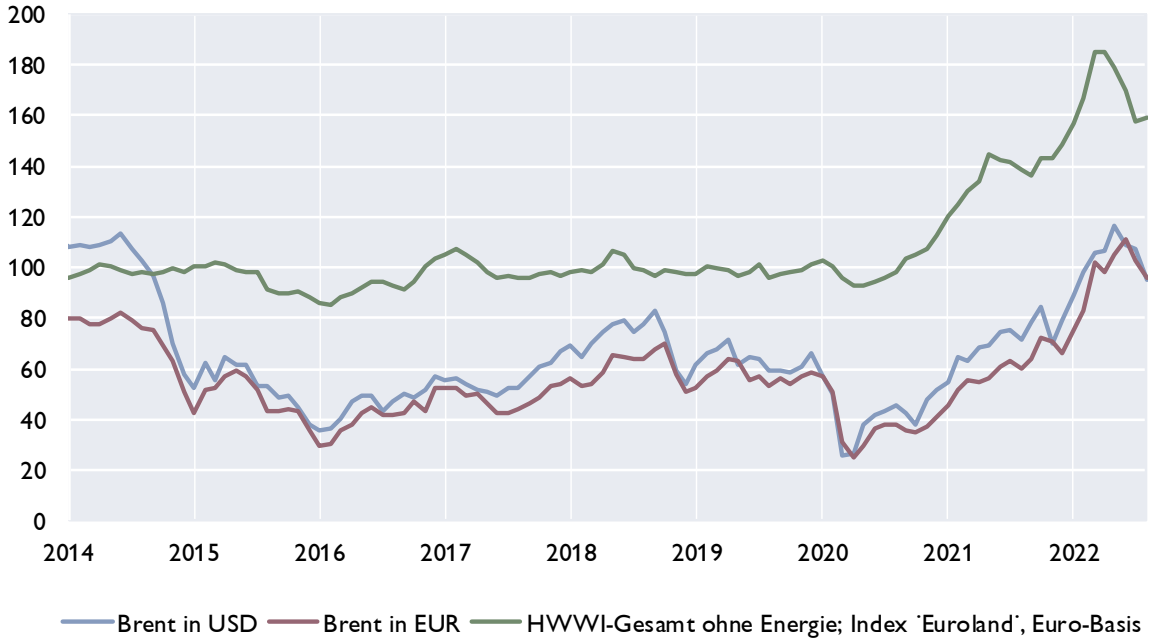

Quelle: Macrobond.

Prognosen wichtiger Wirtschaftsindikatoren für den Euroraum

	EZB / Eurosystem			OECD		IWF**)		EU-Kommission*)	
	Juni 2022			Juni 2022		**Update Juli 2022** und April 2022		**Juli 2022** / Mai 2022	
	2022	2023	2024	2022	2023	2022	2023	2022	2023
	Veränderung zum Vorjahr in %								
BIP, real	2,8	2,1	2,1	2,6	1,6	**2,6**	**1,2**	**2,6**	**1,4**
Privater Konsum, real	3,1	2,0	1,5	2,6	1,5	4,0	3,3	3,2	2,6
Öffentlicher Konsum, real	0,6	−0,5	1,1	0,8	0,4	0,7	0,8	0,8	0,5
Bruttoanlageinvestitionen, real	2,8	3,1	3,4	4,8	3,2	2,8	2,7	3,1	3,5
Exporte, real	3,9	4,2	3,7	x	x	x	x	5,1	4,7
Importe, real	4,1	3,5	3,4	x	x	x	x	5,1	4,8
	Veränderung zum Vorjahr in %								
BIP Deflator	x	x	x	4,4	3,8	3,2	2,4	3,9	3,1
HVPI	6,8	3,5	2,1	7,0	4,6	**7,3**	**3,9**	**7,6**	**4,0**
Lohnstückkosten	3,3	2,7	2,0	x	x	1,6	1,5	2,3	2,1
	Veränderung zum Vorjahr in %								
Beschäftigte	1,9	0,5	0,4	x	x	1,2	0,5	1,3	0,8
	in % des Arbeitskräfteangebots, Eurostat-Definition								
Arbeitslosenquote	6,8	6,8	6,7	7,1	7,4	7,3	7,1	7,3	7,0
	in % des nominellen BIP								
Leistungsbilanz	0,3	0,3	0,4	2,2	2,0	1,8	2,2	2,4	2,9
Öffentliches Defizit	−3,8	−2,6	−2,4	−4,1	−3,0	−4,3	−2,5	−3,7	−2,5
	Prognoseannahmen								
Erdölpreis in USD/Barrel	105,8	93,4	84,3	107,4	121,9	**103,9**	**91,1**	**108,2**	**95,6**
Kurzfristiger Zinssatz in %	0,00	1,30	1,60	−0,2	0,9	−0,7	0,0	**0,3**	**2,2**
USD/EUR	1,07	1,05	1,05	1,07	1,05	1,11	1,13	**1,06**	**1,05**
	Veränderung zum Vorjahr in %								
BIP, real USA	x	x	x	2,5	1,2	**2,3**	**1,0**	2,9	2,3
BIP, real Welt[1]	3,0	3,4	3,6	3,0	2,8	**3,2**	**2,9**	**3,0**	**3,3**
Welthandel[1]	4,3	3,1	3,7	4,9	3,9	5,0	4,4	**4,1**	**3,6**

[1] *EZB und EK: BIP real Welt (ohne EA), Welthandel (ohne EA, Weltimporte).*

**) EU-Kommission: fett unterlegte Werte aus der Sommerprognose vom Juli 2022; restliche Daten Mai 2022.*

***) IWF: fett unterlegte Werte aus dem WEO Update vom Juli 2022; restliche Daten April 2022.*

Euroraum: Wirtschaftsindikatoren - aktuelle Entwicklung

	2020	2021	2021 Q3	2021 Q4	2022 Q1	2022 Q2	2022 Q3	2022 Mai	2022 Jun	2022 Jul	2022 Aug
	Veränderung zum Vorjahr in %										
HVPI gesamt	0,3	2,6	2,8	4,6	6,1	8,0	..	8,1	8,6	8,9	9,1
Kerninflation	0,7	1,5	1,4	2,4	2,7	3,7	..	3,8	3,7	4,0	4,3
BIP-Deflator des privaten Konsums	0,5	2,3	2,7	3,8	4,7	..	..	×	×	×	×
Lohnstückkosten (nominell)	4,7	-0,2	1,7	1,2	2,0	..	..	×	×	×	×
Arbeitnehmerentgelt (nominell)	-0,6	4,1	3,4	3,6	4,5	..	..	×	×	×	×
Arbeitsproduktivität (nominell)	-4,9	4,1	1,7	2,4	2,5	..	..	×	×	×	×
Produzentenpreis (Industrie)	-2,6	12,3	14,0	24,0	33,1	36,5	..	36,2	36,0	37,9	..
Rohstoffpr. o. Energ; in EUR, 2010=100	100,0	137,6	139,0	144,8	170,1	177,5	..	178,9	169,6	158,0	..
Rohölpreis (Brent in EUR je Barrel)	37,9	59,9	62,1	69,7	86,7	104,7	..	105,2	110,9	103,0	96,2
Rohölpreis (Brent in USD je Barrel)	43,4	70,8	73,1	79,6	97,6	111,5	..	111,3	117,1	104,8	97,4
	Wirtschaftsaktivität saisonbereinigt (Veränderung zur Vorperiode in %)										
BIP real	-6,3	5,3	2,3	0,4	0,5	0,6	..	×	×	×	×
Privater Konsum	-7,8	3,6	4,6	-0,2	-0,4	..	..	×	×	×	×
Öffentlicher Konsum	0,9	3,9	0,2	0,3	-0,2	..	..	×	×	×	×
Bruttoanlageinvestitionen	-6,4	3,9	-0,7	3,6	-0,5	..	..	×	×	×	×
	Beitrag zum Wachstum des realen BIP (in Prozentpunkten)										
Binnennachfrage (ohne Lager)	-5,4	3,6	2,2	0,7	-0,4	..	..	×	×	×	×
Nettoexporte	-0,5	1,3	0,4	-0,7	0,4	..	..	×	×	×	×
Veränderung der Lagerhaltung	-0,5	0,4	-0,2	0,4	0,5	..	..	×	×	×	×
	Zahlungsbilanz (in Mrd EUR)										
Handelsbilanz	233,9	122,1	30,3	-8,8	-54,3	-86,1	..	-28,4	-24,6	..	..
Leistungsbilanz	209,8	294,8	69,8	26,6	22,5	-7,0	..	-6,9	4,2	..	..
Leistungsbilanz in % des BIP	1,8	2,4	2,2	0,8	0,7	..	..	×	×	×	×
	Ausgewählte Indikatoren										
Economic Sentiment Indicator	88,3	110,8	117,5	115,8	111,1	104,2	..	104,6	103,5	98,9	97,6
Industrievertrauen (Saldo)	-13,3	9,3	13,6	13,8	11,9	7,0	..	6,2	7,0	3,4	1,2
Markit Einkaufsmanagerindex (Industrie)	48,6	60,2	60,9	58,2	57,8	54,1	..	54,6	52,1	49,8	49,6
ifo-Geschäftsklima (2005=100)	89,3	97,3	99,9	96,6	95,3	92,4	..	93,1	92,2	88,6	88,5
Ind. Produktion o. Bau (Ver. z. VJP in %)	-7,7	8,0	5,7	0,4	-0,2	0,6	..	1,6	2,6	..	..
Konsumentenvertrauen (Saldo)	-14,2	-7,4	-4,2	-7,6	-13,7	-22,3	..	-21,2	-23,7	-27,0	-24,9
Einzelhandelsumsätze (Ver. z. VJP in %)	-0,9	5,1	2,4	4,1	5,2	0,4	..	0,3	-3,3	..	..
Kapazitätsausl. im Gewerbe in %	74,5	81,4	83,0	82,7	82,4	82,5	82,4	×	×	×	×
	Arbeitsmarktentwicklung										
Arbeitslose in % der Beschäftigten[1]	8,0	7,7	7,5	7,1	6,8	6,7	..	6,7	6,7	6,6	..
Beschäftigung gesamt (Vä z. VP in %)	−1,6	1,2	1,0	0,4	0,6	0,3	..	×	×	×	×
	Monetäre und finanzielle Entwicklung (Veränderung zur Vorjahresperiode in %)										
Geldmenge M3	12,2	6,9	7,6	6,9	6,2	5,7	..	5,8	5,7	5,5	..
gleitender 3-Monatsdurchschnitt	×	×	×	×	×	×	×	5,9	5,7	..	..
Buchkredite an den privaten Sektor	3,5	4,3	4,3	4,3	4,4	4,6	..	4,5	4,6	4,5	..
Leitzinssatz (Periodenendstand)	0,00	0,00	0,00	0,00	0,00	0,00	..	0,00	0,00	0,50	0,50
3-Monats Zinssatz (%)	-0,43	-0,55	-0,55	-0,57	-0,53	-0,35	..	-0,39	-0,24	0,04	0,39
10-Jahres Zinssatz (%)	0,21	0,20	0,14	0,31	0,84	1,96	..	1,87	2,44	2,09	2,06
Zinsabstand; 10-J. Zins minus 3-M. Zins	0,64	0,75	0,69	0,88	1,37	2,31	..	2,26	2,68	2,06	..
Corporate Bond Spreads (in Bp; Euro)[2]	125,6	87,1	82,5	89,0	114,3	144,7	..	146,4	162,5	172,1	..
Aktienkurse (DJ-Euro Stoxx-Index)	360,0	448,0	462,6	469,9	447,7	413,8	..	413,5	399,6	390,4	408,5
Wechselkurs USD je EUR	1,14	1,18	1,18	1,14	1,12	1,07	..	1,06	1,06	1,02	1,01
nom. effekt. Wechselkurs des EUR[3]	99,6	99,6	99,5	97,7	96,4	95,6	..	95,6	95,9	94,1	93,6
real effektiver Wechselkurs des EUR[3]	93,5	93,4	93,2	91,8	91,4	90,2	..	90,3	90,5	89,0	88,7
	Finanzierung des öffentlichen Haushaltes in % des BIP										
Budgetsalden	-7,1	-5,1	×	×	×	×	×	×	×	×	×
Staatsschuldenquoten	99,2	97,4	×	×	×	×	×	×	×	×	×

Quelle: Eurostat, EZB, Europäische Kommission, Macrobond, HWWI, Markit, ifo.

[1] *ILO-Definition.*

[2] *Renditeabstand von 7- bis 10-jährigen Unternehmensanleihen zu 7- bis 10-jährigen Staatsanleihen (Merrill Lynch).*

[3] *Enger Länderkreis, real effektiver Wechselkurs, berechnet anhand des VPI (1999 Q1=100).*

Euroraum: Leitzinssätze und Bereitstellung von Liquidität

EZB-Leitzinssätze und Euro-Tagesgeldzinsen

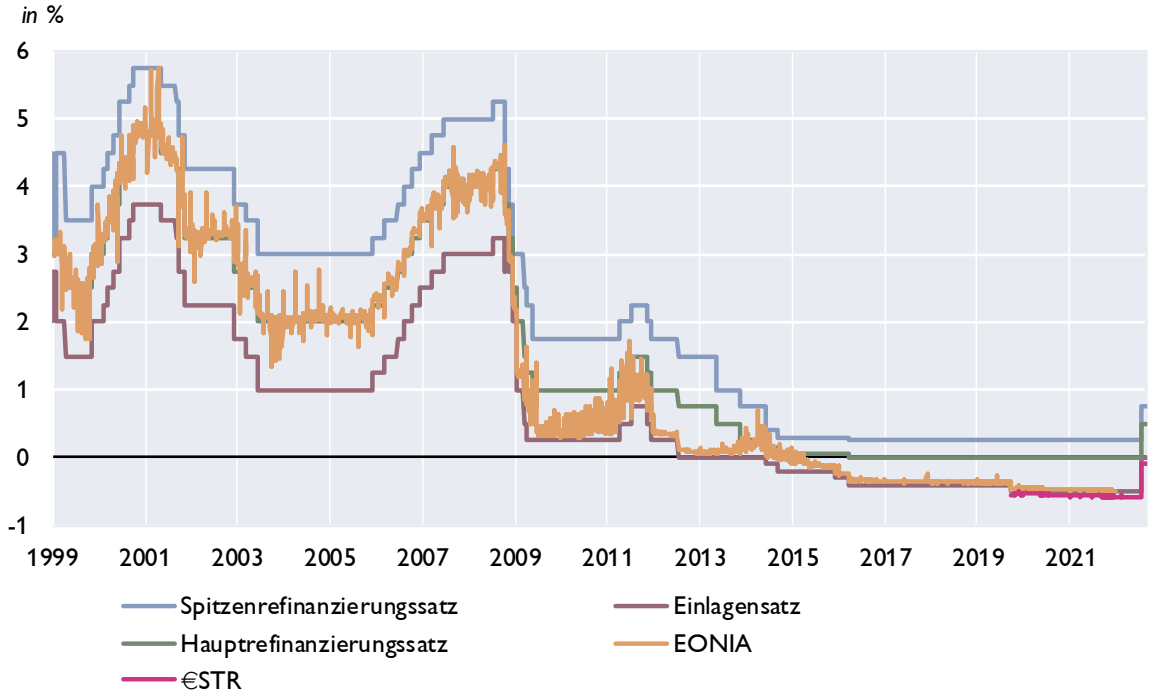

Liquiditätsbereitstellung im Euroraum

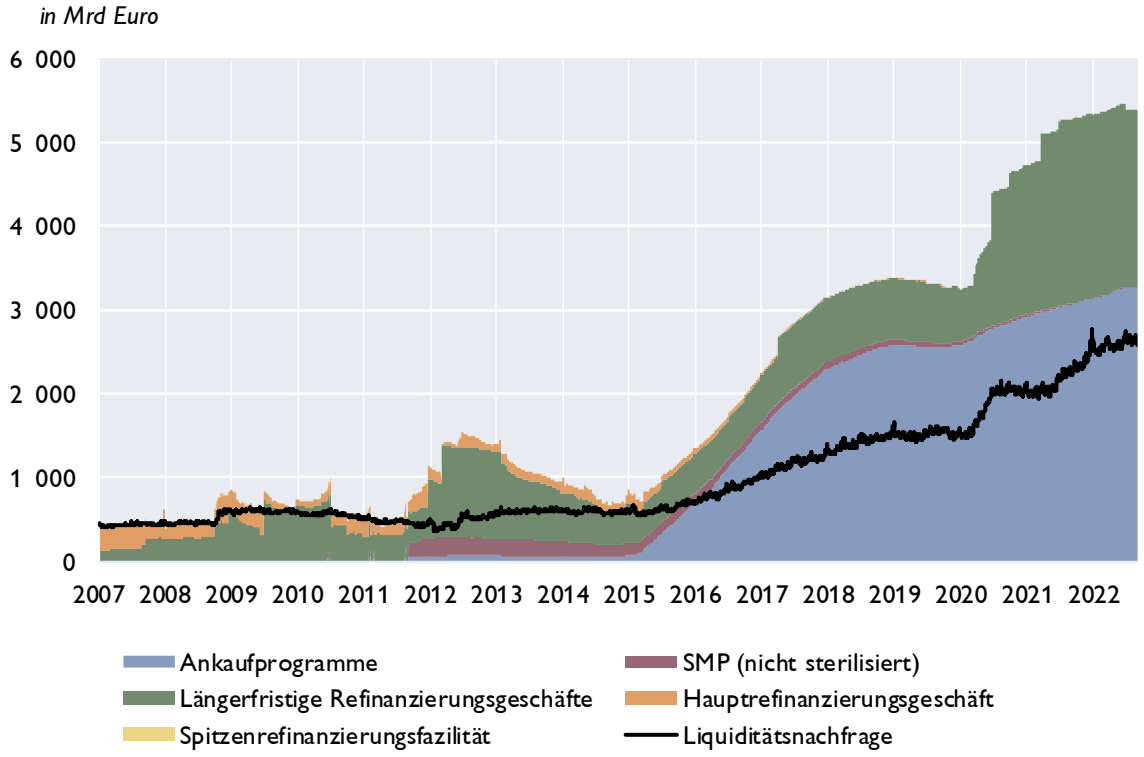

Quelle: EZB, OeNB, Macrobond.

Euroraum: Zinserwartungen

Markterwartungen über den Verlauf der Euro-Tagesgeldzinsen

berechnet aus Overnight Index Swaps, in %

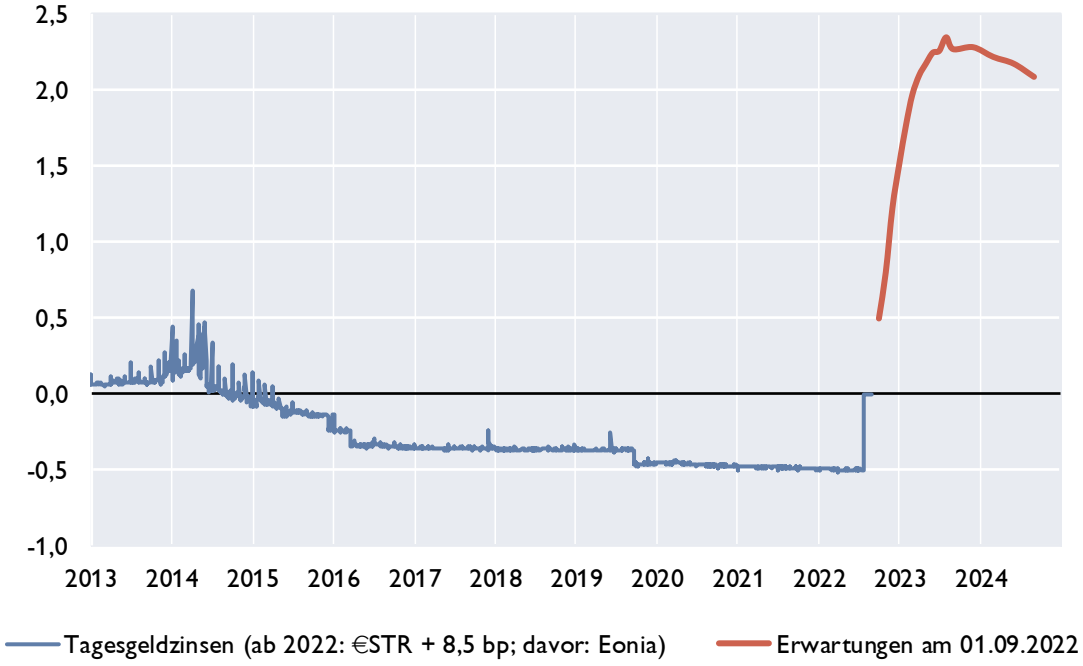

Zinsstrukturkurve für Staatsanleihen im Euroraum

in %

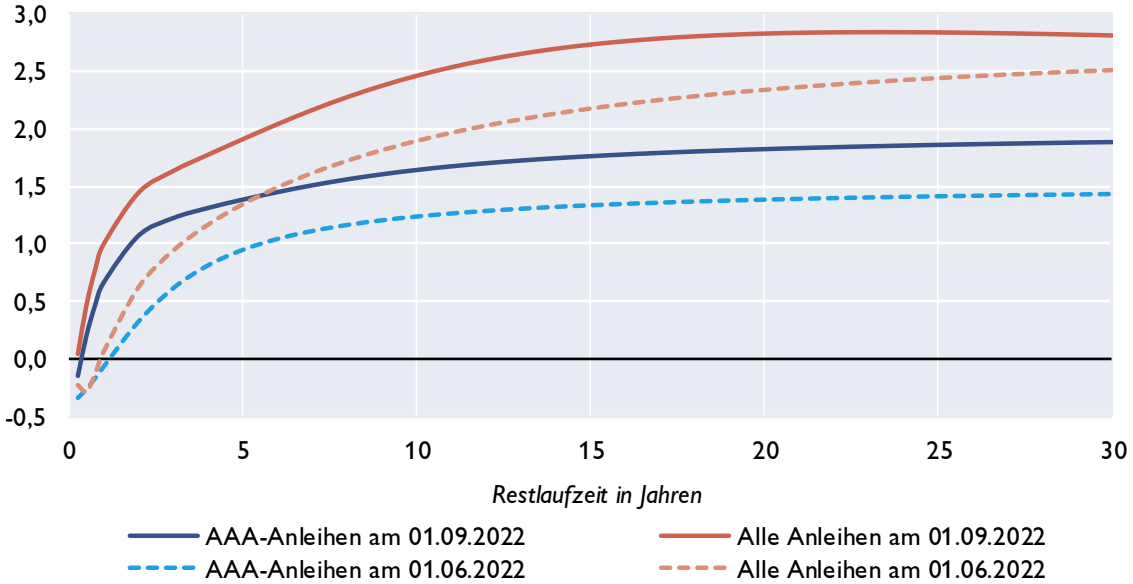

Quelle: EZB, Macrobond, eigene Berechnungen.

Euroraum: Geldmarktzinsen und Renditen von Staatsanleihen

Euribor-Sätze

in %, Durchschnitt der letzten drei Monate

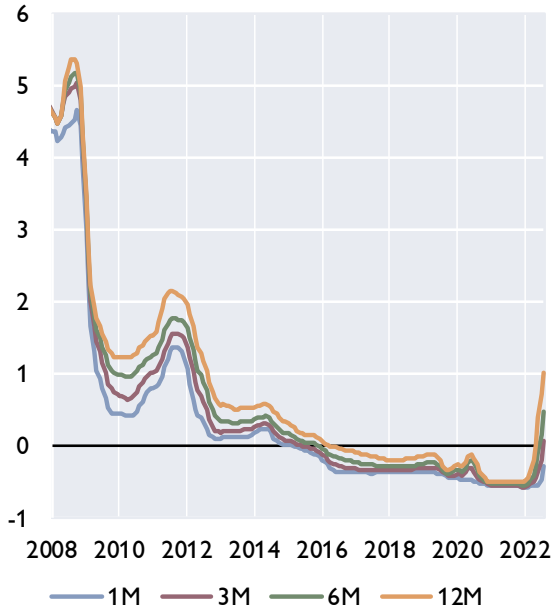

Risikoaufschläge am Interbankenmarkt

Euribor minus Overnight Index Swap in Basispunkten, Durchschnitt der letzten drei Monate

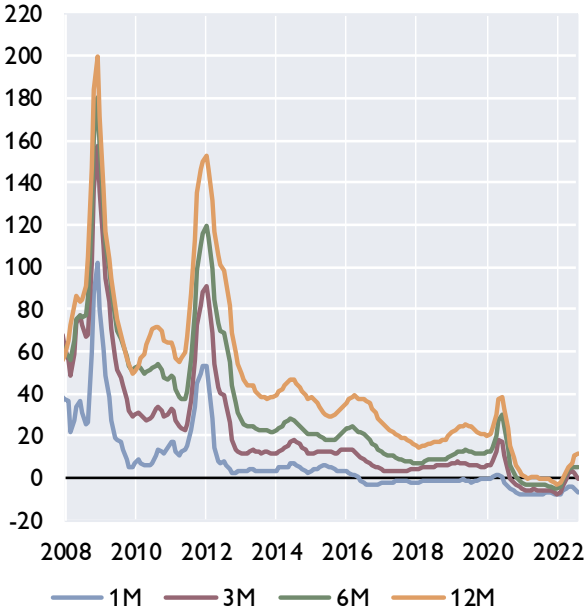

Renditen 10-jähriger Staatsanleihen, Niedrigzinsländer

in %, Durchschnitt der letzten drei Monate

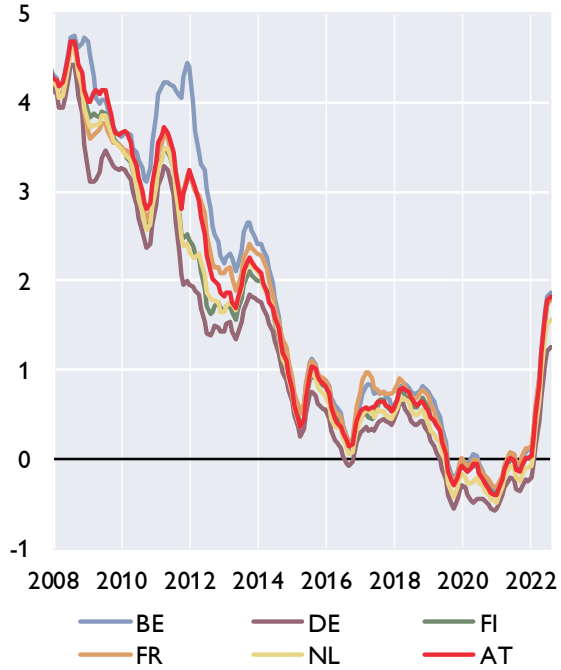

Renditen 10-jähriger Staatsanleihen, (ehemalige) Hochzinsländer

in %, Durchschnitt der letzten drei Monate

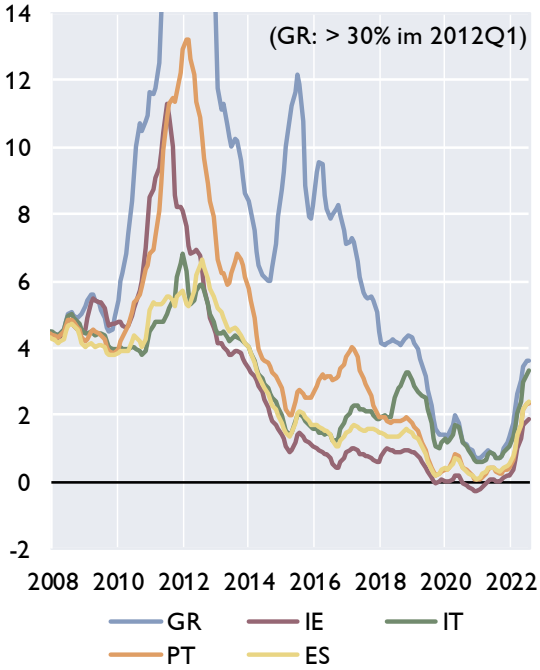

Quelle: EZB, Macrobond.

Euroraum: Renditen und Kreditzinsen

Kreditzinssätze für private Haushalte

mit Zinsfixierung bis zu 1 Jahr, in %

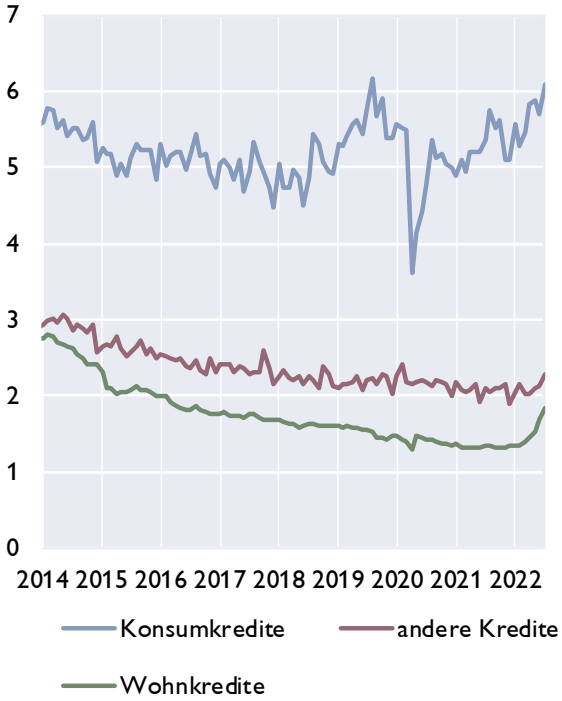

Kreditzinssätze für Unternehmen

mit Zinsfixierung bis zu 1 Jahr, in %

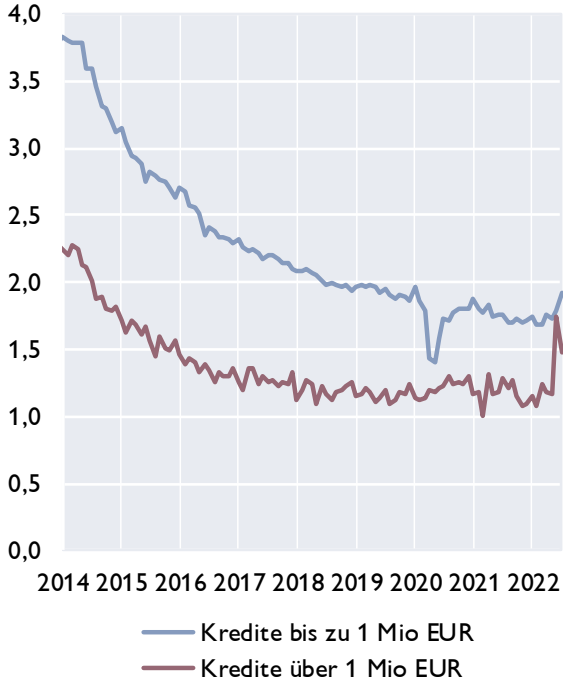

Kreditzinssätze für Unternehmen in ausgewählten Ländern und Leitzinssatz des Euroraums

in %

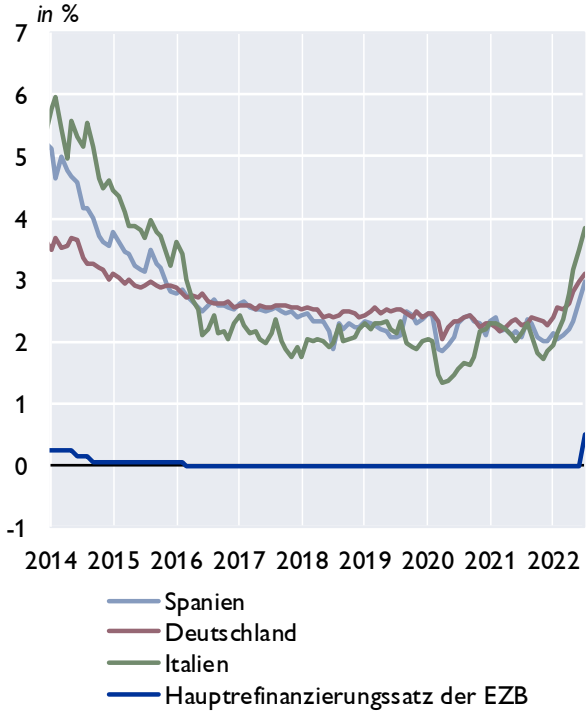

Renditen für Anleihen nicht-finanzieller Unternehmen

in %

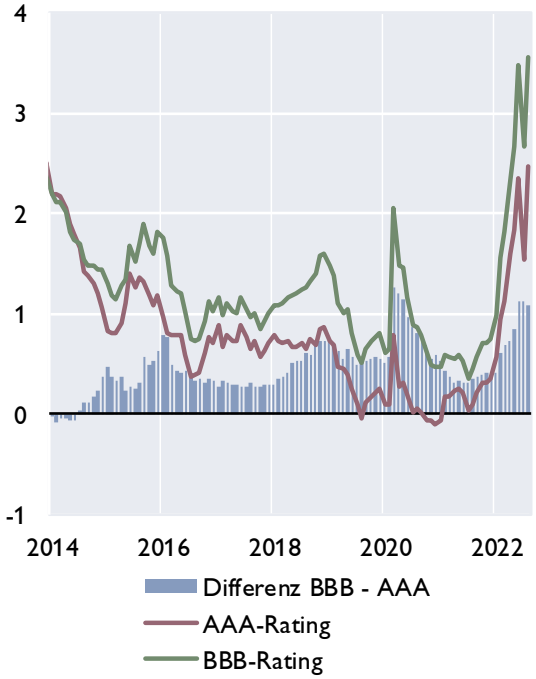

Quelle: Macrobond, EZB.

Euroraum: Zentralbankbilanz, Geldmenge und Inflation

Bilanz im Eurosystem und Geldmenge M3

in Mrd EUR

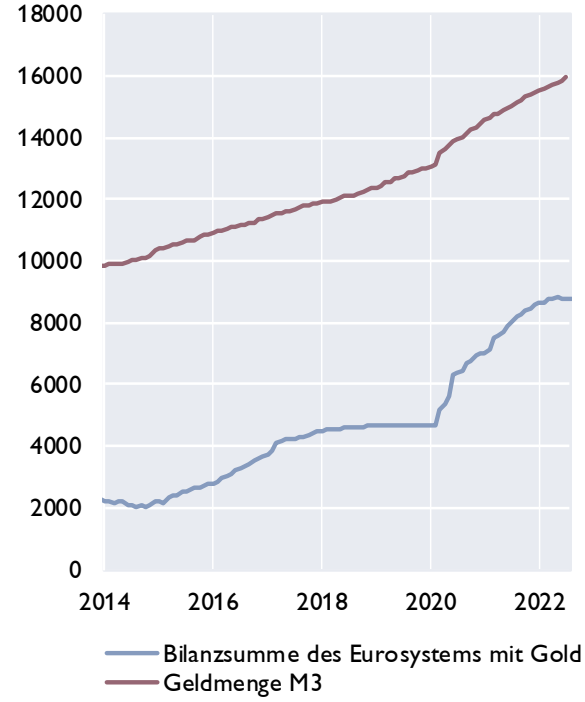

Geldmenge M3 und Inflation

in %

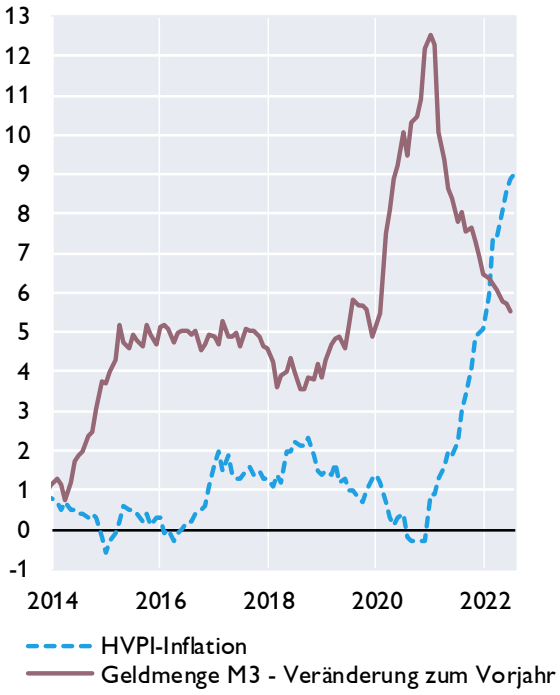

Geldmenge M1 und M3

in %

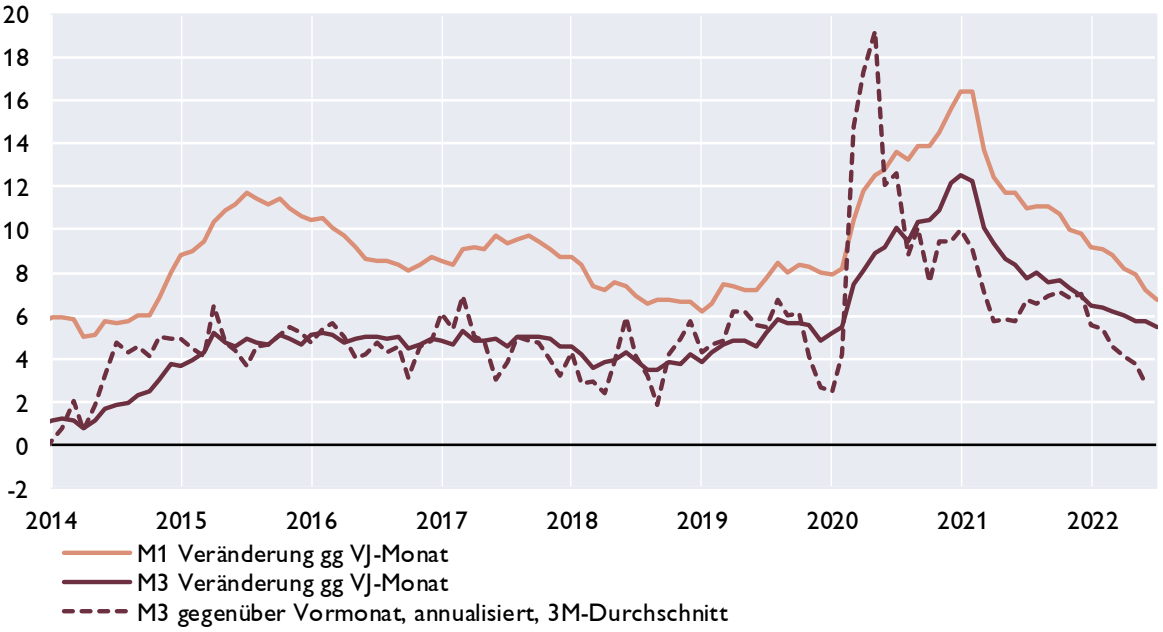

Quelle: EZB, Eurostat, Macrobond.

Euroraum: Gegenposten der Geldmenge M3 und Kredite gesamt

Gegenposten der Geldmenge M3

Veränderung zum Vorjahr in %

	arbeitstägig und saisonal bereinigt	2020	2021	Feb.22	Mär.22	Apr.22	Mai.22	Jun.22	Jul.22
Aktiva	Kredite	9,6	6,1	6,2	5,9	6,2	6,0	6,2	5,8
	Kredite an öffentliche Haushalte	22,2	11,3	10,7	10,1	9,6	8,9	8,5	7,0
	Kredite an sonstige Nicht-MFIs im Euro-Währungsgebiet	5,4	3,9	4,3	4,2	4,7	4,8	5,2	5,2
	davon: Buchkredite an den privaten Sektor [1)]	*4,7*	*4,0*	*4,6*	*4,3*	*4,8*	*5,2*	*5,8*	*5,9*
	Aktiva gegenüber Ansässigen außerhalb des Euro-Währungsgebietes	5,8	6,5	6,7	6,4	3,8	4,1	4,6	4,2
Passiva	Passiva gegenüber Ansässigen außerhalb des Euro-Währungsgebietes	9,0	10,8	12,1	11,4	9,5	10,9	10,0	9,8
	Längerfristige Verbindlichkeiten der MFIs	−0,5	−0,5	−0,6	−0,7	−0,1	0,0	0,0	−0,2

Entwicklung der Buchkredite an den privaten Sektor[1]

in %

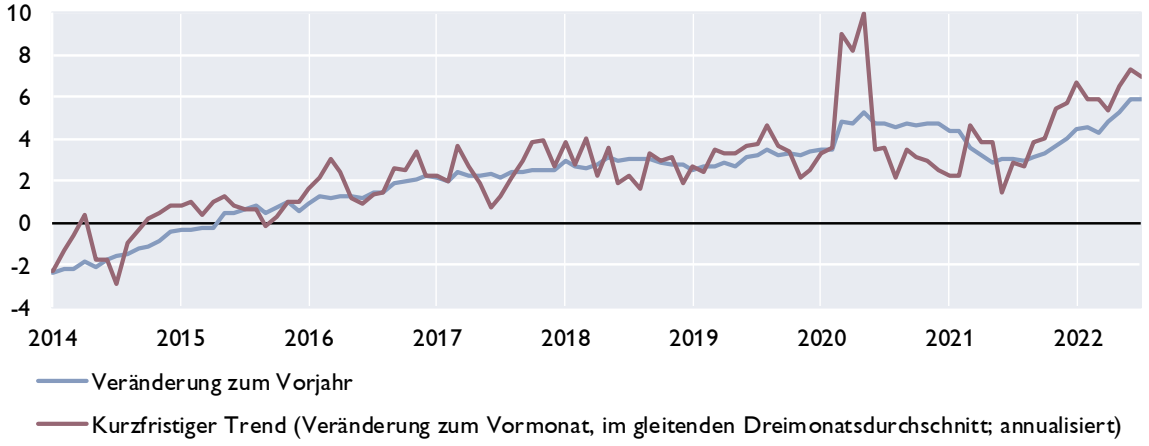

Kreditentwicklung

Veränderung zum Vorjahr in %

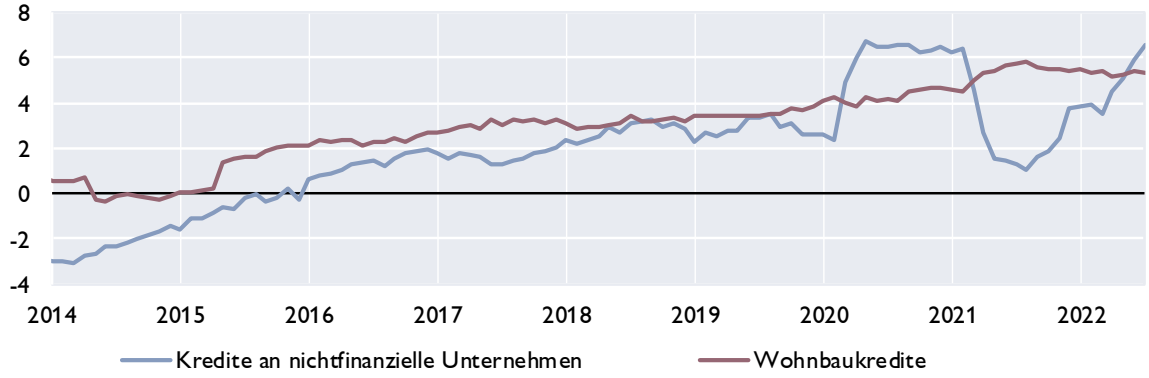

Quelle: EZB.

[1] *Nichtfinanzielle Unternehmen ohne öffentlichen Sektor.*

Euroraum: Wirtschafts- und Vertrauensindikatoren

Wachstumsbeiträge zum realen BIP

Beiträge zum Vorquartal in Prozentpunkten (saisonbereinigt)

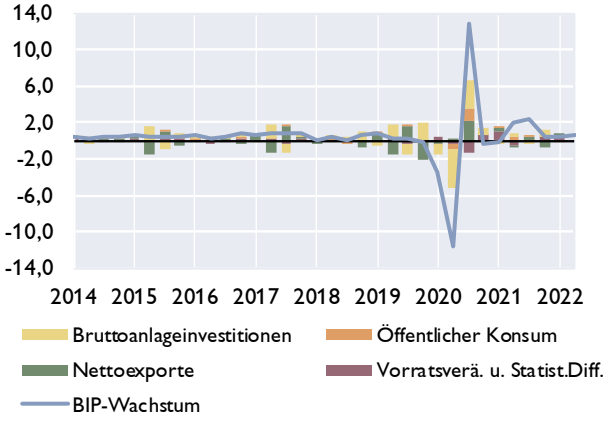

Frühindikatoren zum BIP-Wachstum

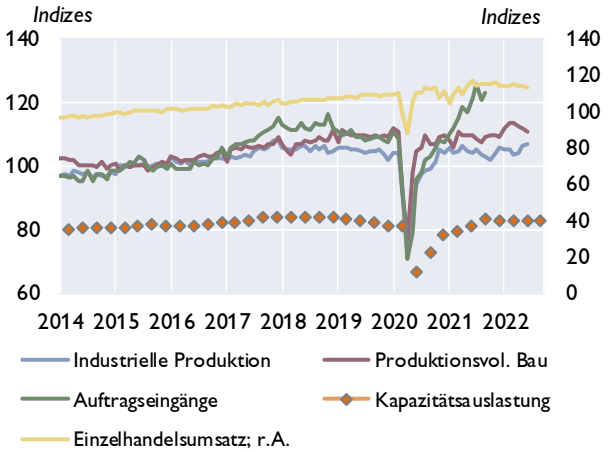

Geschäftsklimaindikatoren

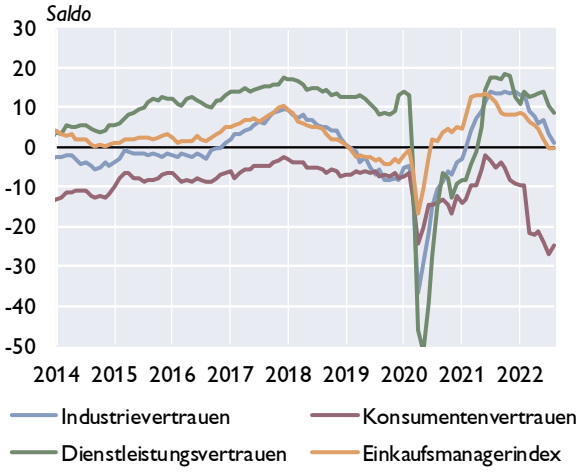

Beschäftigung und Arbeitslosigkeit

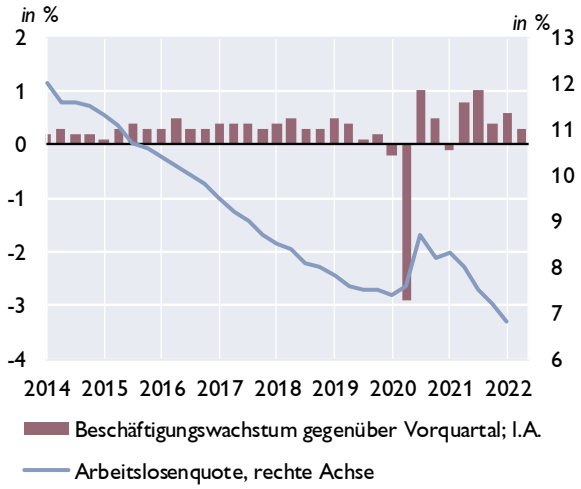

Zahlungsbilanz

Salden	2019	2020	2021	2Q21	3Q21	4Q21	1Q22	2Q22
Leistungsbilanz	277,8	217,0	301,5	81,0	90,7	44,3	1,0	−20,1
Güter	307,2	342,5	285,6	86,2	69,7	36,9	−0,2	4,3
Dienstleistungen	36,1	1,4	95,2	25,8	34,3	19,1	29,5	42,0
Einkommen	82,6	31,4	78,3	0,9	20,8	28,4	13,8	−29,4
Laufende Transfers	−148,1	−158,3	−157,5	−31,8	−34,1	−40,1	−42,0	−37,0
Vermögensübertragungen	−26,9	−3,1	41,3	9,2	13,9	12,9	7,3	8,1
Kapitalbilanz	244,3	194,7	341,9	120,1	83,2	27,2	13,9	8,0
Direktinvestitionen	86,1	−200,8	292,0	6,8	106,9	52,6	26,0	69,8
Portfolioinvestitionen	−104,9	538,3	427,3	171,3	56,0	118,2	−32,6	48,4
Finanzderivate	7,7	29,7	69,7	−2,3	24,1	44,6	−5,3	0,1
Sonstige Investiitionen	249,5	−185,6	−577,2	−62,8	−226,9	−191,1	26,2	−112,6
Währungsreserven	6,0	13,0	130,2	7,1	123,1	2,9	−0,4	2,3
Statistische Differenz	−6,7	−19,3	−0,9	29,9	−21,4	−30,0	5,6	20,0
Leistungsbilanz in % des BIP[1]	2,4	1,8	2,3	2,9	2,2	0,8	0,7	. .

[1] *Quartale: Saisonbereinigte Daten.*

Quelle: EZB, Eurostat, Europäische Kommission, Markit.

Euroraum: Inflation und Arbeitskosten

HVPI	2022	2020	2021	Mai.22	Jun.22	Jul.22	Aug.22
COICOP[1]-Verbrauchsgruppen	*Gewicht in %*	Veränderung zum Vorjahr in %					
Gesamt-HVPI	100,0	0,3	2,6	8,1	8,6	8,9	9,1*)
Nahrungsmittel und alkoholfreie Getränke	16,6	2,0	1,3	8,7	10,4	11,5	..
Alkoholische Getränke und Tabak	4,3	3,4	2,5	2,7	3,2	3,5	..
Bekleidung und Schuhe	5,3	0,0	0,9	1,7	0,6	0,0	..
Wohnung, Wasser, Energie	17,9	−0,8	4,6	16,3	16,9	17,7	..
Hausrat und laufende Instandh. d. Hauses	6,7	0,5	1,5	5,9	6,5	6,9	..
Gesundheitspflege	5,1	0,6	0,4	1,3	1,1	1,3	..
Verkehr	14,6	−2,2	6,3	14,0	14,4	12,7	..
Nachrichtenübermittlung	3,1	−1,7	−0,4	−0,4	−0,3	−0,8	..
Freizeit und Kultur	7,9	0,2	1,3	3,6	4,4	4,4	..
Bildungswesen	1,0	0,5	−0,3	−0,9	−1,0	−0,9	..
Hotels, Cafes und Restaurants	8,0	1,1	1,6	7,1	7,9	8,3	..
Verschiedene Waren und Dienstleistungen	9,7	1,5	1,9	2,6	2,7	3,0	..

Sondergruppen des HVPI

Beitrag zur Inflation in Prozentpunkten

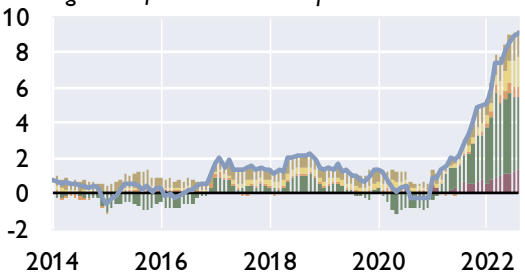

Dienstleistungen
Bearb. Lebensmittel einschl. Alkohol u. Tabak
Unbearbeitete Lebensmittel
Energie
Industrielle nichtenergetische Güter
Gesamt (Inflationsrate)

Erzeugerpreise

Veränderung zum Vorjahr in %

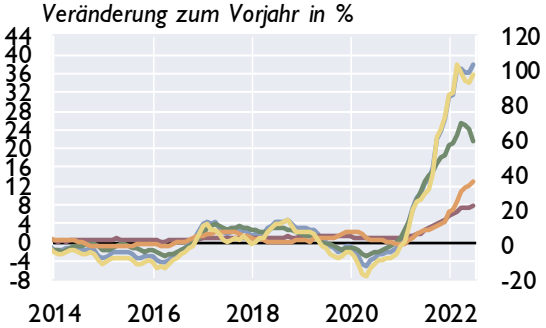

Industrie ges. ohne Baugewerbe; I.A.
Investitionsgüter; I.A.
Vorleistungsgüter; I.A.
Ge- und Verbrauchsgüter; I.A.
Energie; r.A.

Umfragebasierte Inflationserwartungen

in % *Saldo aus positiven und negativen Antworten*

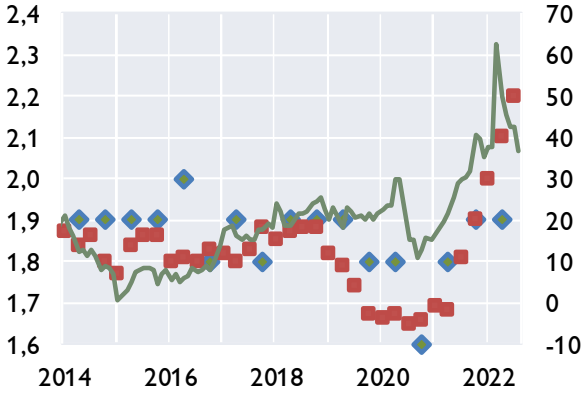

Inflationserwartungen (5 Jahre; CF); I.A.
Inflationserwartung (5 Jahre; EZB); I.A.
Konsumenteneinschätzung (12 Mon.; EK.); r.A.

Arbeitskosten

Veränderung zum Vorjahr in %

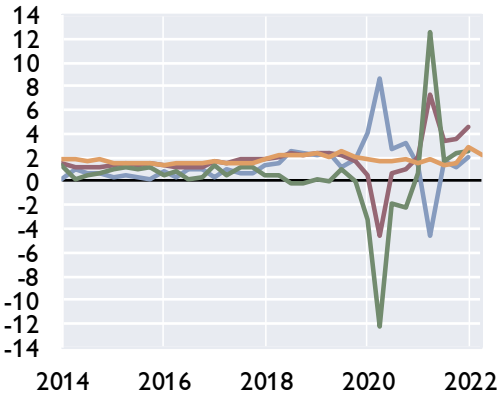

Lohnstückkosten
Arbeitnehmerentgelt
Arbeitsproduktivität
Tariflöhne

Quelle: Eurostat, EZB, Europäische Kommission, Consensus Forecasts.

[1] *Classification of Individual Consumption by Purpose*

*) *Schnellschätzung.*

Euroraum: Makroökonomische Ungleichgewichte

Leistungsbilanzsalden[1]

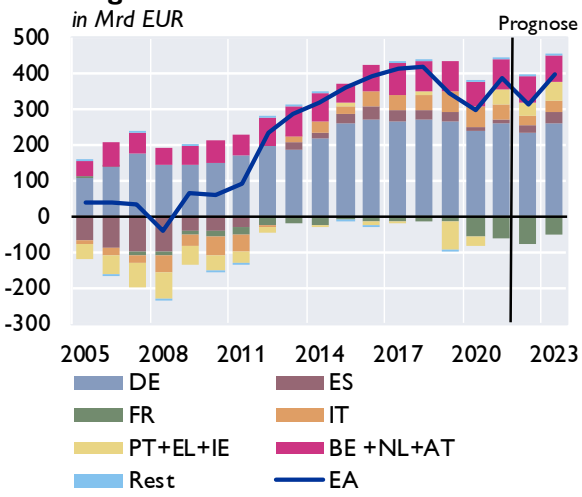

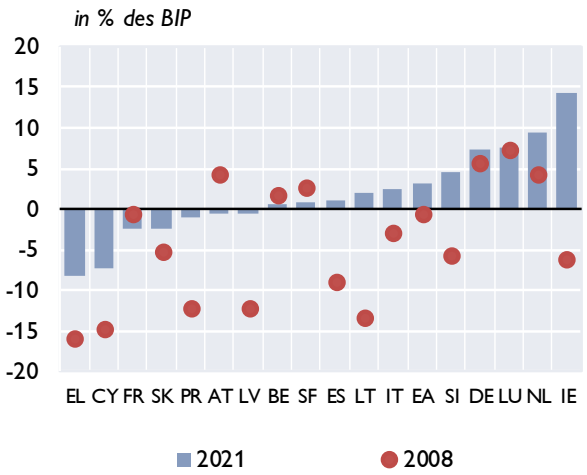

Lohnstückkosten[1]

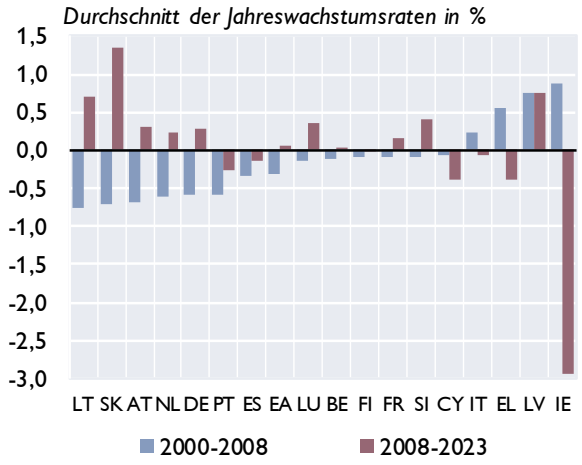

Immobilienpreisindizes

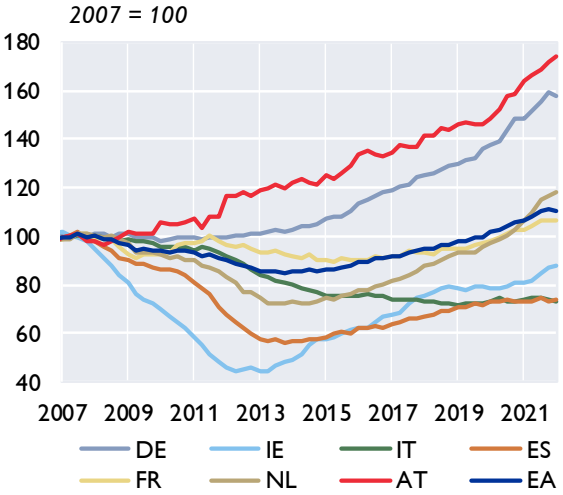

Verschuldung des Gesamtstaates

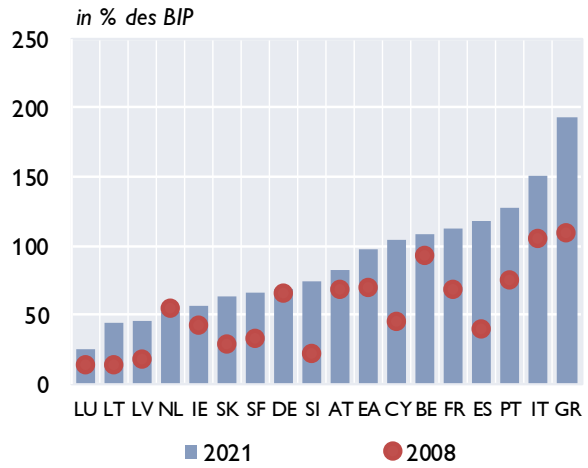

Finanzierungssaldo des Gesamtstaates

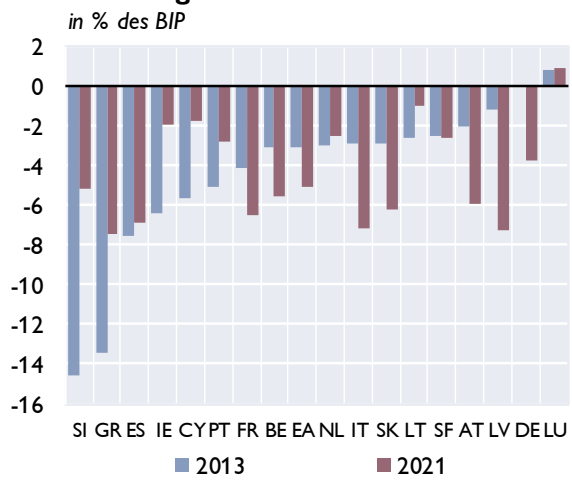

Quelle: Europäische Kommission, Macrobond. - [1] Prognose: EK-Prognose Mai 2022.

Zentral-, Ost- und Südosteuropa (CESEE)

Ausgewählte makroökonomische Indikatoren

Reales BIP-Wachstum

in % gegenüber der Vorjahresperiode

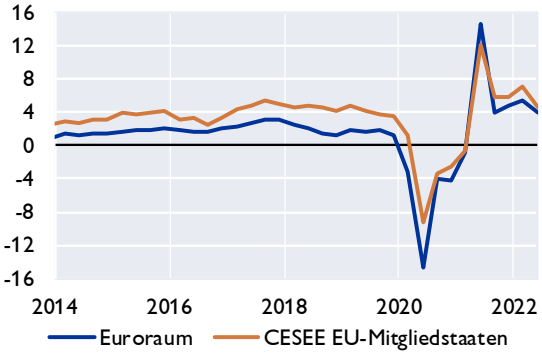

OeNB-BOFIT[1] Prognose April 2022

reales BIP-Wachstum in %

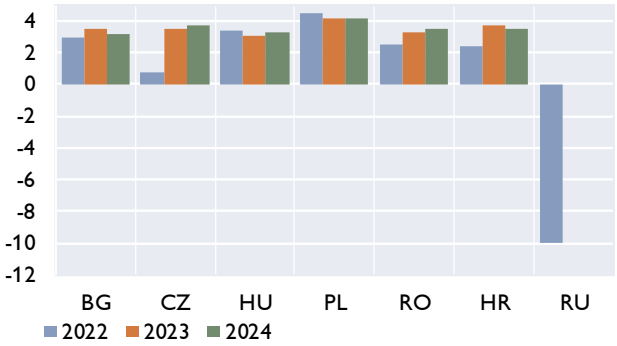

Leitzinsen

in %

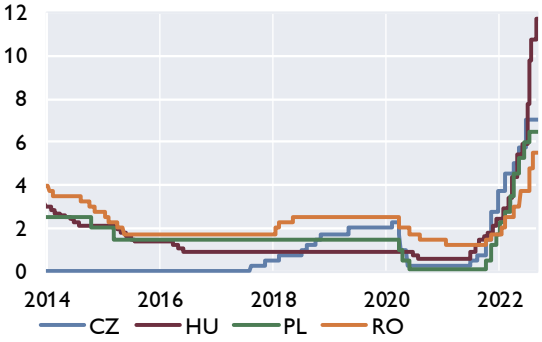

Wechselkursentwicklung

Jan. 2014=100, Anstieg = Aufwertung

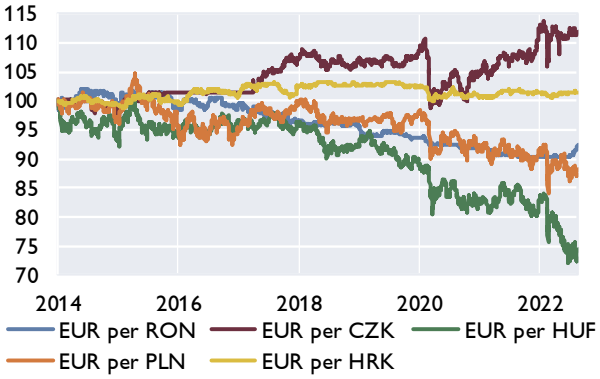

Prognosen zum Wirtschaftswachstum

	OeNB-BOFIT		EU-Kommission		IWF		wiiw	
	April 2022		Juli 2022		April 2022		Juli 2022	
	2022	2023	2022	2023	2022	2023	2022	2023
Bulgarien	2,9	3,5	2,8	2,3	3,2	4,5	2,5	3,7
Estland	×	×	1,6	1,9	0,2	2,2	2,1	3,4
Kroatien	2,4	3,7	3,4	2,9	2,7	4,0	3,3	3,5
Lettland	×	×	3,9	2,2	1,0	2,4	2,1	2,4
Litauen	×	×	1,9	2,5	1,8	2,6	1,9	2,8
Polen	4,5	4,1	5,2	1,5	3,7	2,9	4,2	3,6
Rumänien	2,3	3,3	3,9	2,9	2,2	3,4	3,5	3,5
Russland	−10,0	0,0	×	×	−8,5	−2,3	−7,0	−3,0
Slowakei	×	×	1,9	2,7	2,6	5,0	2,2	2,8
Slowenien	×	×	5,4	1,0	3,7	3,0	4,5	3,0
Tschechische Republik	0,7	3,5	2,3	2,0	2,3	4,2	1,8	2,9
Ungarn	3,4	3,0	5,2	2,1	3,7	3,6	3,1	1,5

[1] *Bank of Finland Institute for Economies in Transition.*

Quelle: Eurostat, OeNB, Macrobond, Europäische Kommission, IWF, wiiw, BOFIT.

Wirtschaftsdaten ausgewählter Länder

Seite 16

Entwicklung des realen Bruttoinlandsprodukts

		Prognose[1]						
	2021	2022	2023	2Q21	3Q21	4Q21	1Q22	2Q22
	Veränderung zum Vorjahr in %							
Belgien	6,2	**2,3**	**1,3**	15,2	5,1	5,7	4,9	3,3
Deutschland	2,6	**1,4**	**1,3**	10,2	1,8	1,2	3,5	1,7
Estland	8,3	**1,6**	**1,9**	13,5	9,2	7,2	4,5	0,3
Irland	13,6	**5,3**	**4,0**	19,5	10,2	13,9	11,0	10,8
Griechenland	8,3	**4,0**	**2,4**	15,0	11,7	8,1	7,0	..
Spanien	5,1	**4,0**	**2,1**	17,8	3,5	5,5	6,3	6,3
Frankreich	6,8	**2,4**	**1,4**	18,6	3,6	5,0	4,7	4,2
Italien	6,6	**2,9**	**0,9**	17,5	4,0	6,4	6,3	4,7
Zypern	5,5	**3,2**	**2,1**	13,2	5,8	6,2	6,0	6,1
Lettland	4,5	**3,9**	**2,2**	10,1	4,8	2,8	6,4	2,9
Litauen	5,0	**1,9**	**2,5**	8,6	5,3	5,0	4,4	2,6
Luxemburg	6,9	**2,6**	**2,1**	12,9	5,1	4,9	4,0	..
Malta	10,4	**4,9**	**3,8**	16,3	14,0	11,6	8,1	8,9
Niederlande	4,9	**3,0**	**1,0**	10,3	5,5	6,2	6,6	5,4
Österreich	4,8	**3,7**	**1,5**	12,9	5,2	6,4	9,3	6,2
Portugal	4,9	**6,5**	**1,9**	16,5	4,4	5,9	11,8	7,1
Slowenien	8,1	**5,4**	**1,0**	15,6	4,7	10,4	9,4	8,3
Slowakische Republik	3,0	**1,9**	**2,7**	10,0	1,2	1,2	3,0	1,6
Finnland	3,0	**1,8**	**1,2**	7,2	3,1	3,1	3,7	3,0
Euroraum	5,3	**2,6**	**1,4**	14,6	3,9	4,8	5,4	3,9
Bulgarien	4,2	**2,8**	**2,3**	7,8	5,1	5,0	4,0	..
Tschechische Republik	3,5	**2,3**	**2,0**	9,1	3,8	3,5	4,6	3,7
Dänemark	4,9	**3,0**	**1,2**	9,1	3,9	6,7	5,2	3,6
Kroatien	10,2	**3,4**	**2,9**	16,7	14,7	10,1	6,8	7,8
Ungarn	7,1	**5,2**	**2,1**	17,6	6,5	7,1	8,0	6,5
Polen	5,9	**5,2**	**1,5**	11,0	6,1	8,0	9,2	4,7
Rumänien	5,9	**3,9**	**2,9**	15,4	6,9	2,4	6,4	5,3
Schweden	5,1	**1,3**	**0,8**	9,9	4,1	5,7	4,1	4,1
EU	5,4	**2,7**	**1,5**	14,0	4,1	5,0	5,5	4,0
Türkei	11,0	2,0	3,0	22,4	8,1	8,4	7,4	..
Vereinigtes Königreich	7,4	3,4	1,6	24,5	6,9	6,6	8,7	2,9
USA	5,7	2,9	2,3	12,2	4,9	5,5	3,5	1,7
Japan	1,7	1,9	1,8	7,3	1,2	0,5	0,9	1,0
Schweiz	3,7	2,2	2,0	9,6	3,9	3,9	4,5	2,8
Russland	4,7	−10,4	1,5	10,5	4,0	5,0	3,5	..
Brasilien	4,6	0,7	1,5	12,3	4,0	1,6	1,7	3,2
China	8,8	4,6	5,0	7,9	4,9	4,0	4,8	0,4
Indien	8,3	7,4	6,5	20,1	8,4	5,4	4,1	13,5

Quelle: Eurostat, Nationale Statistische Ämter, EK, Macrobond.

[1] EK-Prognose: Fett unterlegte Werte Prognose vom Juli 2022 (ausschließlich Werte für die EU); restliche Daten von der Prognose Mai 2022.

Entwicklung der Verbraucherpreise[1]

	2021	Prognose[2] 2022	2023	Apr.22	Mai.22	Jun.22	Jul.22	Aug.22
	Veränderung zum Vorjahr in %							
Belgien	3,2	**9,4**	**2,9**	9,3	9,9	10,5	10,4	10,5
Deutschland	3,2	**7,9**	**4,8**	7,8	8,7	8,2	8,5	8,8
Estland	4,5	**17,0**	**4,7**	19,1	20,1	22,0	23,2	25,2
Irland	2,4	**7,3**	**3,3**	7,3	8,3	9,6	9,6	8,9
Griechenland	0,6	**8,9**	**3,5**	9,1	10,5	11,6	11,3	11,1
Spanien	3,0	**8,1**	**3,4**	8,3	8,5	10,0	10,7	10,3
Frankreich	2,1	**5,9**	**4,1**	5,4	5,8	6,5	6,8	6,5
Italien	1,9	**7,4**	**3,4**	6,3	7,3	8,5	8,4	9,0
Zypern	2,3	**7,0**	**3,3**	8,6	8,8	9,0	10,6	9,6
Lettland	3,2	**15,5**	**6,0**	13,1	16,8	19,2	21,3	20,8
Litauen	4,6	**17,0**	**5,1**	16,6	18,5	20,5	20,9	21,1
Luxemburg	3,5	**8,5**	**3,0**	9,0	9,1	10,3	9,3	8,6
Malta	0,7	**5,6**	**3,3**	5,4	5,8	6,1	6,8	7,1
Niederlande	2,8	**9,4**	**3,3**	11,2	10,2	9,9	11,6	13,6
Österreich	2,8	**7,4**	**4,4**	7,1	7,7	8,7	9,4	9,2
Portugal	0,9	**6,8**	**3,6**	7,4	8,1	9,0	9,4	9,4
Slowenien	2,0	**7,6**	**4,9**	7,4	8,7	10,8	11,7	11,5
Slowakische Republik	2,8	**10,5**	**8,2**	10,9	11,8	12,6	12,8	13,3
Finnland	2,1	**6,4**	**2,8**	5,8	7,1	8,1	8,0	7,6
Euroraum	2,6	**7,6**	**4,0**	7,4	8,1	8,6	8,9	9,1
Bulgarien	2,8	**12,5**	**6,8**	12,1	13,4	14,8	14,9	..
Tschechische Republik	3,3	**13,9**	**5,8**	13,2	15,2	16,6	17,3	..
Dänemark	1,9	**7,5**	**3,4**	7,4	8,2	9,1	9,6	..
Kroatien	2,7	**8,2**	**3,6**	9,6	10,7	12,1	12,7	..
Ungarn	5,2	**11,8**	**7,6**	9,6	10,8	12,6	14,7	..
Polen	5,2	**12,2**	**9,0**	11,4	12,8	14,2	14,2	..
Rumänien	4,1	**11,1**	**7,2**	11,7	12,4	13,0	13,0	..
Schweden	2,7	**6,6**	**3,6**	6,6	7,5	8,9	8,3	..
EU	2,9	**8,3**	**4,6**	8,1	8,8	9,6	9,8	..
Türkei	19,6	63,1	54,1	70,0	73,5	78,6	79,5	..
Vereinigtes Königreich	2,6	7,0	3,6	9,0	9,1	9,4	10,1	..
USA	4,7	7,3	3,1	8,2	8,5	9,0	8,5	..
Japan	−0,2	1,6	1,5	2,5	2,5	2,4	2,6	..
Schweiz	0,5	2,3	1,2	2,3	2,7	3,2	3,3	..
Russland	6,7	20,5	10,0	17,9	17,1	15,9	15,1	..
Brasilien	8,3	8,2	5,1	12,1	11,7	11,9	10,1	..
China[3]	0,9	2,8	2,6	2,1	2,1	2,5	2,7	..
Indien	4,9	6,1	4,8	6,3	7,0	6,2	5,8	..

Quelle: Eurostat, Nationale Statistische Ämter.

[1] *EU, Türkei, Schweiz: HVPI; restliche Länder nationaler VPI.*

[2] *EK-Prognose: Fett unterlegte Werte Prognose vom Juli 2022 (ausschließlich Werte für die EU); restliche Daten von der Prognose Mai 2022; Brasilien u. Indien: IWF WEO Update April 2022.*

[3] *China Prognose: GDP-Deflator.*

Arbeitslosenquoten[1]

	2021	Prognose[2] 2022	2023	Mär.22	Apr.22	Mai.22	Jun.22	Jul.22
	in %							
Belgien	6,3	5,8	5,6	5,4	5,6	5,8	5,9	5,9
Deutschland	3,6	3,3	3,2	2,9	2,9	2,9	2,9	2,9
Estland	6,2	6,8	6,9	5,5	5,5	5,8	5,9	5,8
Irland	6,2	4,6	5,0	5,0	4,6	4,2	4,3	4,2
Griechenland	14,7	13,7	13,1	12,8	12,5	12,5	12,3	11,4
Spanien	14,8	13,4	13,0	13,2	12,9	12,6	12,6	12,6
Frankreich	7,9	7,6	7,6	7,4	7,5	7,6	7,6	7,5
Italien	9,5	9,5	8,9	8,3	8,2	8,0	8,0	7,9
Zypern	7,5	7,8	7,3	6,5	6,8	6,9	7,4	8,0
Lettland	7,6	7,3	7,1	6,7	6,6	6,5	6,4	6,5
Litauen	7,1	7,2	7,2	6,1	5,4	5,4	5,4	5,2
Luxemburg	5,3	5,2	5,1	4,4	4,2	4,2	4,2	4,3
Malta	3,5	3,6	3,6	3,0	3,0	3,0	2,9	2,9
Niederlande	4,2	4,0	4,2	3,3	3,2	3,3	3,4	3,6
Österreich	6,2	5,0	4,8	4,3	4,4	4,7	4,2	4,6
Portugal	6,6	5,7	5,5	5,8	5,9	6,0	6,0	5,9
Slowenien	4,8	4,8	4,6	4,1	4,4	4,5	4,4	4,2
Slowakische Republik	6,8	6,7	6,3	6,3	6,3	6,3	6,2	6,2
Finnland	7,7	7,2	6,9	6,5	6,2	6,1	6,8	7,1
Euroraum	7,7	7,3	7,0	6,8	6,7	6,7	6,7	6,6
Bulgarien	5,3	5,4	5,3	4,6	4,4	4,5	4,5	4,6
Tschechische Republik	2,8	2,6	2,6	2,3	2,5	2,5	2,4	2,3
Dänemark	5,1	4,8	4,7	4,4	4,3	4,4	4,6	4,6
Kroatien	7,6	6,3	6,0	6,4	6,3	6,2	6,3	6,4
Ungarn	4,1	3,8	4,0	3,3	3,4	3,5	3,0	3,5
Polen	3,4	4,1	3,9	2,7	2,7	2,7	2,6	2,6
Rumänien	5,6	5,5	5,3	5,6	5,5	5,5	5,4	5,2
Schweden	8,8	7,8	7,0	7,6	7,8	7,7	7,6	7,0
EU	7,0	6,7	6,5	6,2	6,1	6,1	6,1	6,0
Türkei	12,0	12,9	12,7	11,0	10,9	10,6	10,3	..
Vereinigtes Königreich	4,5	4,0	4,0	3,8	3,8	3,8	..	..
USA	5,4	3,6	3,5	3,6	3,6	3,6	3,6	3,5
Japan	2,8	2,8	2,7	2,6	2,5	2,6	2,6	2,6
Schweiz	3,0	4,6	4,2	2,3	2,2	2,2	2,2	2,2
Russland	4,8	5,9	5,6	4,1	4,0	3,9	3,9	3,9
Brasilien	13,5	13,7	12,9	11,1	10,5	9,8	9,3	9,1
China	5,1	3,7	3,6	5,8	6,1	5,9	5,5	5,4
Indien	7,8	x	x	7,6	7,8	7,1	7,8	6,8

Quelle: Eurostat, Macrobond, EK, IWF.

[1] *EU: saisonal bereinigte Arbeitslosenquoten.*

[2] *EK-Prognose Mai 2022; BR, CN: IWF-Prognose April 2022.*

Leistungsbilanzsalden

	2014	2015	2016	2017	2018	2019	2020	2021	2022	2023
									Prognose[1]	
	in % des BIP									
Belgien	1,5	1,4	0,6	0,7	−0,8	0,1	0,8	0,6	−1,1	−0,6
Deutschland	7,4	8,7	8,7	8,0	8,1	7,6	7,1	7,2	6,1	6,5
Estland	0,7	1,8	1,2	2,3	0,8	2,5	−0,3	−0,7	1,3	2,3
Irland	1,1	4,4	−4,2	0,5	4,9	−19,9	−2,7	14,3	12,8	13,1
Griechenland	−1,3	−1,4	−2,3	−2,1	−3,5	−2,4	−7,9	−8,3	−8,4	−6,4
Spanien	1,7	2,0	3,2	2,8	1,9	2,1	0,8	1,0	1,8	2,1
Frankreich	−1,2	−0,5	−0,6	−0,7	−0,7	−0,7	−2,6	−2,4	−3,0	−2,0
Italien	1,9	1,4	2,6	2,6	2,5	3,2	3,7	2,5	1,2	1,6
Zypern	−4,1	−0,4	−4,2	−5,0	−3,9	−5,7	−10,1	−7,2	−8,8	−7,2
Lettland	−1,6	−0,6	1,6	1,3	−0,2	−0,7	2,9	−0,5	−3,9	−3,2
Litauen	3,5	−2,5	−1,1	0,5	0,3	3,5	7,3	2,0	−1,8	−2,1
Luxemburg	5,3	−1,0	1,8	3,0	3,0	−2,4	3,7	7,5	5,9	5,5
Malta	5,7	2,7	3,7	10,9	10,7	7,6	1,4	4,1	1,9	1,9
Niederlande	9,5	6,3	8,1	10,8	10,8	9,4	7,0	9,5	8,7	8,7
Österreich	2,5	1,9	2,9	1,5	1,0	2,2	1,9	−0,5	−1,0	−0,8
Portugal	−0,1	−0,0	0,6	1,0	0,3	0,1	−1,2	−1,1	−1,7	−0,7
Slowenien	5,1	3,9	4,8	6,4	6,1	6,1	7,6	4,4	1,7	2,6
Slowakische Republik	2,5	−0,6	−2,0	−0,9	−0,3	−2,0	−0,8	−2,4	−4,3	−4,1
Finnland	−1,4	−0,8	−2,0	−0,8	−1,8	−0,3	0,7	0,7	0,2	0,4
Euroraum	3,1	3,4	3,6	3,7	3,6	2,9	2,6	3,2	2,4	2,9
Bulgarien	0,4	0,6	5,3	6,1	5,4	1,9	−0,5	−1,1	−1,8	−1,8
Tschechische Republik	−1,3	−1,7	−0,3	0,8	−0,6	−0,9	2,5	−2,3	−3,7	−3,8
Dänemark	8,9	8,2	7,8	8,0	7,3	8,8	8,1	8,3	7,8	7,7
Kroatien	0,3	3,3	2,2	3,4	1,9	2,8	−0,9	3,3	1,7	0,3
Ungarn	0,5	1,8	4,2	1,6	−0,0	−0,8	−1,1	−2,9	−5,5	−3,5
Polen	−1,9	−0,1	−0,3	−0,3	−1,0	0,8	3,3	1,6	−0,5	−0,2
Rumänien	−0,0	−0,3	−1,2	−3,2	−4,4	−5,3	−5,8	−7,0	−7,5	−7,3
Schweden	4,1	3,1	2,4	2,8	2,6	5,2	6,1	5,5	4,8	5,8
EU	3,0	3,2	3,4	3,5	3,3	2,8	2,7	3,0	2,1	2,6
Türkei	−4,1	−3,0	−3,1	−4,7	−4,7	−4,7	−4,7	−2,2	−3,8	−3,5
Vereinigtes Königreich	−5,1	−5,2	−5,3	−3,6	−3,9	−2,7	−2,5	−2,6	−4,6	−4,9
USA	−2,1	−2,3	−2,2	−1,9	−2,1	−2,2	−2,8	−3,6	−3,9	−3,4
Japan	0,8	3,1	3,9	4,1	3,5	3,4	3,0	3,4	2,5	2,6
Schweiz	8,0	10,0	8,2	6,5	5,7	5,4	2,2	9,0	9,0	9,1
Russland	2,6	4,9	2,0	2,1	7,0	3,9	2,2	6,7	13,7	10,1
Brasilien	−4,1	−3,0	−1,4	−1,1	−2,7	−3,5	−1,7	−1,7	−1,5	−1,6
China	2,2	2,8	1,8	1,5	0,2	0,7	1,9	1,9	1,6	1,5
Indien	−1,3	−1,1	−0,6	−1,8	−2,1	−0,9	0,9	−1,6	−3,1	−2,7

Quelle: Europäische Kommission, IWF.

[1] *EK-Prognose Mai 2022; BR, IN: IWF-Prognose April 2022.*

Fiskaldaten

	Budgetsalden						Staatsschulden					
					Prognose[1]						Prognose[1]	
	2018	2019	2020	2021	2022	2023	2018	2019	2020	2021	2022	2023
	in % des BIP											
Belgien	−0,9	−2,0	−9,0	−5,5	−5,0	−4,4	99,8	97,7	112,8	108,2	107,5	107,6
Deutschland	1,9	1,5	−4,3	−3,7	−2,5	−1,0	61,2	58,9	68,7	69,3	66,4	64,5
Estland	−0,6	0,1	−5,6	−2,4	−4,4	−3,7	8,2	8,6	19,0	18,1	20,9	23,5
Irland	0,1	0,5	−5,1	−1,9	−0,5	0,4	63,1	57,2	58,4	56,0	50,3	45,5
Griechenland	0,9	1,1	−10,2	−7,4	−4,3	−1,0	186,4	180,7	206,3	193,3	185,7	180,4
Spanien	−2,6	−3,1	−10,3	−6,9	−4,9	−4,4	100,5	98,3	120,0	118,4	115,1	113,7
Frankreich	−2,3	−3,1	−8,9	−6,5	−4,6	−3,2	97,8	97,4	114,6	112,9	111,2	109,1
Italien	−2,2	−1,5	−9,6	−7,2	−5,5	−4,3	134,4	134,1	155,3	150,8	147,9	146,8
Zypern	−3,6	1,3	−5,8	−1,7	−0,3	−0,2	98,4	91,1	115,0	103,6	93,9	88,8
Lettland	−0,8	−0,6	−4,5	−7,3	−7,2	−3,0	37,1	36,7	43,3	44,8	47,0	46,5
Litauen	0,5	0,5	−7,3	−1,0	−4,6	−2,3	33,7	35,9	46,6	44,3	42,7	43,1
Luxemburg	3,0	2,3	−3,4	0,9	−0,1	0,1	20,8	22,3	24,8	24,4	24,7	25,1
Malta	2,1	0,6	−9,5	−8,0	−5,6	−4,6	43,7	40,7	53,4	57,0	58,5	59,5
Niederlande	1,4	1,7	−3,7	−2,5	−2,7	−2,1	52,4	48,5	54,3	52,1	51,4	50,9
Österreich	0,2	0,6	−8,0	−5,9	−3,1	−1,5	74,1	70,6	83,3	82,8	80,0	77,5
Portugal	−0,3	0,1	−5,8	−2,8	−1,9	−1,0	121,5	116,6	135,2	127,4	119,9	115,3
Slowenien	0,7	0,4	−7,8	−5,2	−4,3	−3,4	70,3	65,6	79,8	74,7	74,1	72,7
Slowakische Republik	−1,0	−1,3	−5,5	−6,2	−3,6	−2,6	49,6	48,1	59,7	63,1	61,7	58,3
Finnland	−0,9	−0,9	−5,5	−2,6	−2,2	−1,7	59,8	59,6	69,0	65,8	65,9	66,6
Euroraum	−0,4	−0,7	−7,1	−5,1	−3,7	−2,5	87,8	85,7	99,2	97,4	94,7	92,7
Bulgarien	1,7	2,1	−4,0	−4,1	−3,7	−2,4	22,1	20,0	24,7	25,1	25,3	25,6
Tschechische Republik	0,9	0,3	−5,8	−5,9	−4,3	−3,9	32,1	30,1	37,7	41,9	42,8	44,0
Dänemark	0,8	4,1	−0,2	2,3	0,9	0,6	34,0	33,6	42,1	36,7	34,9	33,9
Kroatien	−0,0	0,2	−7,3	−2,9	−2,3	−1,8	73,3	71,1	87,3	79,8	75,3	73,1
Ungarn	−2,1	−2,1	−7,8	−6,8	−6,0	−4,9	69,1	65,5	79,6	76,8	76,4	76,1
Polen	−0,2	−0,7	−6,9	−1,9	−4,0	−4,4	48,8	45,6	57,1	53,8	50,8	49,8
Rumänien	−2,8	−4,3	−9,3	−7,1	−7,5	−6,3	34,7	35,3	47,2	48,8	50,9	52,6
Schweden	0,8	0,6	−2,7	−0,2	−0,5	0,5	38,9	34,9	39,6	36,7	33,8	30,5
EU	−0,4	−0,6	−6,8	−4,7	−3,6	−2,5	81,3	79,1	91,7	89,7	87,1	85,2
Türkei	−3,4	−5,1	−5,4	−3,9	−4,5	−4,5	28,0	30,2	32,7	39,8	41,4	39,3
Vereinigtes Königreich	−2,2	−2,3	−12,8	−8,3	−3,9	−2,3	84,5	83,8	102,5	102,8	100,2	98,4
USA	−6,1	−6,4	−15,3	−11,7	−5,7	−4,9	107,0	108,6	132,8	128,8	123,4	122,1
Japan	−2,5	−3,0	−9,0	−9,1	−5,0	−3,9	232,5	236,1	259,0	264,9	265,2	260,9
Schweiz	1,3	1,3	−2,8	−0,7	−0,0	0,5	31,2	25,9	27,9	27,2	26,1	24,7
Russland	3,5	3,7	−3,8	0,8	−0,6	−1,5	13,6	13,8	18,4	13,5	14,6	15,6
Brasilien	−7,0	−5,9	−13,3	−4,4	−7,6	−7,4	85,6	87,9	98,7	93,0	91,9	92,8
China	−4,3	−6,1	−10,7	−6,0	−7,7	−7,1	53,8	57,2	68,1	73,3	77,8	81,8
Indien	−6,4	−7,5	−12,8	−10,4	−9,9	−9,1	70,4	75,1	90,1	86,8	86,9	86,6

Quelle: Europäische Kommission, IWF.

[1] *EK-Prognose Mai 2022; BR, CN, IN: IWF-Prognose April 2022.*

Prognosen und Konjunktureinschätzungen wichtiger Wirtschaftsindikatoren für Österreich

Aktuelle Prognose	OeNB Konjunktureinschätzung			WIFO		IHS		OECD		IWF		EU-Kommission	
	Szenario Juni 2022			Juni 2022		Juni 2022		Juni 2022		April 2022		Mai/Juli 2022	
	2022	2023	2024	2022	2023	2022	2023	2022	2023	2022	2023	2022	2023
	Veränderung zum Vorjahr in %												
BIP, real[4]	3,8	1,9	1,9	4,3	1,6	3,8	1,4	3,6	1,4	2,6	3,0	3,7	1,5
Privater Konsum, real	3,9	2,0	2,0	4,1	2,2	4,4	1,8	4,0	1,1	×	×	4,1	2,3
Öffentlicher Konsum, real	−0,2	0,7	0,1	−1,5	0,0	1,0	0,0	−1,2	0,6	×	×	−1,2	0,7
Bruttoanlageinvestitionen, real	1,6	2,6	2,1	2,2	2,4	0,2	1,3	4,2	2,0	×	×	3,7	2,3
Exporte, real	7,1	2,9	3,3	8,1	3,2	6,6	3,4	8,5	4,4	2,6	3,7	6,3	3,8
Importe, real	5,2	2,8	2,9	5,8	3,2	4,6	3,0	7,4	4,1	1,3	4,0	4,6	3,8
Arbeitsproduktivität[1]	1,3	0,6	1,0	0,3	0,1	1,0	0,6	1,8	0,9	×	×	1,0	1,0
BIP Deflator	5,1	4,2	2,9	5,1	4,4	4,8	4,3	3,5	3,4	4,0	3,5	3,4	3,2
VPI	×	×	×	7,8	5,3	7,4	4,7	×	×	×	×	×	×
HVPI[4]	7,0	4,2	3,0	7,9	5,3	7,3	4,7	6,7	4,7	5,6	2,2	7,4	4,4
Lohnstückkosten	2,4	4,8	2,7	2,0	6,5	2,9	5,2	3,9	4,7	×	×	0,5	1,6
Beschäftigte[2]	2,6	1,4	0,9	3,0	0,9	2,8	2,0	1,5	0,4	1,6	0,8	2,9	0,9
	in % des Arbeitskräfteangebots, Eurostat-Definition												
Arbeitslosenquote	4,5	4,4	4,3	4,5	4,5	4,6	4,5	5,2	5,0	5,2	4,9	5,0	4,8
	in % des nominellen BIP												
Leistungsbilanz	0,5	1,1	1,3	−1,0	−1,2	×	×	−0,3	−0,9	−0,6	0,8	−1,0	−0,8
Finanzierungssaldo des Staates	−2,6	−1,2	−0,7	−3,0	−1,2	−3,8	−1,9	−3,1	−1,6	−3,9	−2,4	−3,1	−1,5
	Prognoseannahmen												
Erdölpreis in USD/Barrel[4]	105,8	93,4	84,3	109,0	97,0	110,0	100,0	107,4	121,9	106,8	92,6	108,2	95,6
Kurzfristiger Zinssatz in %[4]	0,0	1,3	1,6	0,1	2,0	0,2	2,2	−0,2	0,9	−0,7	0,0	0,3	2,2
USD/EUR-Wechselkurs[4]	1,07	1,05	1,05	1,07	1,08	1,07	1,05	1,07	1,05	1,11	1,13	1,06	1,05
	Veränderung zum Vorjahr in %												
BIP, real Euroraum[4]	2,8	2,1	2,1	3,3	2,7	2,6	2,0	2,6	1,6	2,8	2,3	2,6	1,4
BIP, real USA	2,5	1,9	2,0	2,4	2,0	2,3	1,7	2,5	1,2	3,7	2,3	2,9	2,3
BIP, real Welt[4]	3,0	3,3	3,4	×	×	3,0	2,6	3,0	2,8	3,6	3,6	3,0	3,3
Welthandel[34]	4,3	3,2	3,6	×	×	3,0	2,8	4,9	3,9	5,0	4,4	4,1	3,6

[1] OeNB, WIFO: Produktivität je geleisteter Arbeitsstunde. IHS, OECD, EU-Kommission: Produktivität je Beschäftigtem. - [2] WIFO und IHS: Unselbstständig aktiv Beschäftigte.
[3] IHS: Waren laut CPB, EK: Weltimporte. - [4] EK Sommerprognose vom Juli 2022.

Österreich: Wirtschaftsindikatoren - aktuelle Entwicklung (I)

	2020	2021	2021 Q3	2021 Q4	2022 Q1	2022 Q2	2022 Q3	2022 Mai	2022 Juni	2022 Juli	2022 Aug.
	Veränderung zum Vorjahr in %										
HVPI gesamt	1,4	2,8	3,1	3,9	5,5	7,9	..	7,7	8,7	9,4	9,2*)
Kerninflation (o.Energie u.unb.Lebensmittel)	2,0	2,1	2,2	3,6	3,5	5,0	..	5,0	5,5	5,9	..
Nationaler VPI	1,4	2,8	3,1	2,4	5,8	7,9	..	7,7	8,7	9,3	9,1*)
Deflator des privaten Konsums	1,4	2,1	2,6	2,9	5,7	6,6	..	×	×	×	×
BIP Deflator	2,3	1,5	1,7	1,7	3,3	4,6	..	×	×	×	×
Erzeugerpreisindex	−1,6	7,9	9,6	15,3	19,5	21,1	..	20,9	20,8	20,7	..
Großhandelspreisindex	−4,1	10,3	12,5	15,8	19,2	25,9	..	25,1	26,5	22,8	..
Tariflohnindex	2,3	1,7	1,6	1,8	2,6	2,9	..	3,0	3,1	3,1	..
BIP je Erwerbstätigen	−2,8	3,6	3,7	4,3	8,1	7,1	..	×	×	×	×
Lohnstückkosten Gesamtwirtschaft	7,4	1,0	×	×	×	×	×	×	×	×	×
Lohnstückkosten Sachgütererzeugung	6,0	−3,6	×	×	×	×	×	×	×	×	×
	Wirtschaftsaktivität saisonbereinigt (Veränderung zur Vorperiode in %)										
BIP real	−6,9	4,8	3,7	−0,9	1,9	1,5	..	×	×	×	×
Privater Konsum	−8,4	3,6	9,0	−3,6	1,6	0,8	..	×	×	×	×
Öffentlicher Konsum	−0,4	8,5	1,9	4,0	−3,2	0,9	..	×	×	×	×
Bruttoanlageinvestitionen	−5,0	8,7	−4,4	1,7	0,1	−1,0	..	×	×	×	×
Exporte	−11,5	9,7	1,3	2,0	6,8	2,4	..	×	×	×	×
Importe	−9,5	13,3	0,6	1,9	5,2	−0,3	..	×	×	×	×
	Beitrag zum Wachstum des nichtsaisonbereinigten realen BIP (in Prozentpunkten)										
BIP real (Veränderung zum Vorjahr in %)	−6,7	4,6	5,2	6,1	10,2	6,0	..	×	×	×	×
Binnennachfrage (ohne Lager)	−5,1	5,0	5,6	6,3	5,9	3,1	..	×	×	×	×
Nettoexporte	−1,2	−2,1	−1,9	−0,7	4,8	3,6	..	×	×	×	×
Vorratsveränderung u. stat. Differenz	−0,4	1,7	1,5	0,5	−0,6	−0,6	..	×	×	×	×
	Außenhandel - Waren lt. Statistik Austria (Veränderung z.VJP. in %)										
Exporte	−7,1	16,1	15,0	9,4	19,7	..	..	25,8	..	..	..
Importe	−8,5	23,6	23,2	25,3	25,2	..	..	28,7	..	..	..
	Zahlungsbilanz (in Mrd EUR) - Transaktionsbilanz										
Güter- und Dienstleistungen	10,9	1,0	0,6	−0,5	2,1	..	..	×	×	×	×
Reiseverkehr	8,2	2,0	1,1	0,6	3,8	..	..	×	×	×	×
Leistungsbilanz	7,2	−2,1	0,3	−0,2	1,2	..	..	×	×	×	×
Leistungsbilanz in % des BIP	1,9	−0,5	0,3	−0,1	1,1	..	..	×	×	×	×
	Ausgewählte Indikatoren										
Economic Sentiment Indicator	87,5	111,9	119,3	114,0	108,3	100,5	..	98,7	98,5	93,1	87,8
Industrievertrauen (%-Saldo)	−15,2	10,3	14,5	14,6	11,6	6,6	..	3,5	6,8	3,0	−3,4
Ind. Produktion o. Bau (Vä z. VJP in %)	−5,6	10,0	8,4	8,8	10,9	9,5	..	11,1	8,6	..	..
Kapazitätsauslastung - Industrie in %	79,5	87,1	89,6	88,5	88,4	88,9	87,9	×	×	×	×
Bauvertrauen (%-Saldo)	0,8	19,0	23,1	20,9	19,5	10,6	..	9,2	8,5	6,3	8,1
Dienstleistervertrauen (%-Saldo)	−11,4	16,4	27,3	20,9	16,7	14,8	..	15,7	12,2	13,0	6,6
Konsumentenvertrauen (%-Saldo)	−10,0	−4,9	−1,2	−7,0	−13,1	−23,2	..	−24,1	−24,2	−33,3	−31,1
Einzelhandelsvertrauen (%-Saldo)	−26,4	−4,8	13,6	−6,1	−7,0	−4,2	..	−4,4	−4,8	−9,7	−23,6
Einzelhandelsumsätze (Vä z. VJP in %)	0,7	2,8	−0,4	1,3	1,7	−1,6	..	−3,8	−4,8	−4,9	..
	Arbeitsmarktentwicklung										
Unselbstständig Beschäftigte (Vä z.VJP in %)	−2,1	2,4	2,5	3,5	5,0	2,7	..	2,8	2,2	1,9	1,6
Vorgemerkte Arbeitslose (Vä z. VJP in %)	35,9	−19,0	−24,0	−26,0	−30,2	−24,9	..	−25,0	−20,8	−16,7	−13,0
Arbeitslosenquote (nationale Definition)	9,9	8,0	6,7	7,2	7,2	5,8	..	5,7	5,5	5,6	5,9
Arbeitslosenquote (gem. ILO-Definition)	6,0	6,2	5,6	5,3	4,6	4,4	..	4,7	4,2	4,6	..
	Monetäre und finanzielle Entwicklung (Veränderung zur Vorjahresperiode in %)										
Geldmenge M3 (österr. Beitrag)	9,6	5,0	6,0	5,2	5,1	4,3	..	4,1	4,1	4,2	..
gleitender 3-Monatsdurchschnitt	×	×	×	×	×	×	×	4,4	4,3	4,1	..
Kredite an im Euroraum Ansässige	−7,5	5,8	3,6	5,8	12,6	12,7	..	12,0	12,7	13,1	..
3-Monats Zinssatz (Stand in %)	−0,4	−0,5	−0,5	−0,6	−0,5	−0,4	..	−0,4	−0,2	0,0	0,4
10-Jahres Zinssatz (Stand in %)	−0,2	−0,1	−0,1	0,0	0,5	1,6	..	1,5	2,1	1,7	1,7
ATX (Stand; 2.1.1991=1000)	2 412	3 436	3 558	3 782	3 638	3 189	..	3 204	3 117	2 898	3 011,9
	Finanzierung lt. Maastricht in % des BIP										
Finanzierungssaldo des Bundessektors	−7,2	−5,2	×	×	×	×	×	×	×	×	×
Finanzierungssaldo des Staates	−8,0	−5,9	×	×	×	×	×	×	×	×	×
Schulden des Staates	83,3	82,8	×	×	×	×	×	×	×	×	×

Quelle: OeNB, WIFO, Statistik Austria, AMS, HSV, Eurostat, Macrobond, OeKB, EU-Kommission, EZB. **) Schnellschätzung.*

Österreich: Wirtschaftsindikatoren – aktuelle Entwicklung (II)

Wachstumsbeiträge zum realen BIP

Beiträge zum Vorquartal in Prozentpunkten (saisonbereinigt)

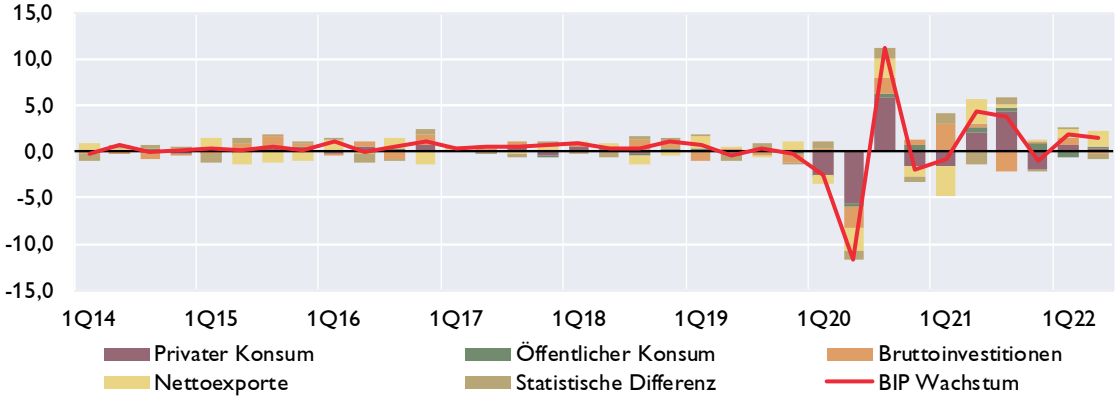

Vertrauensindikatoren (saisonbereinigt)

Langzeitdurchschnitt = 100 *Wachstumsschwelle = 50*[1]

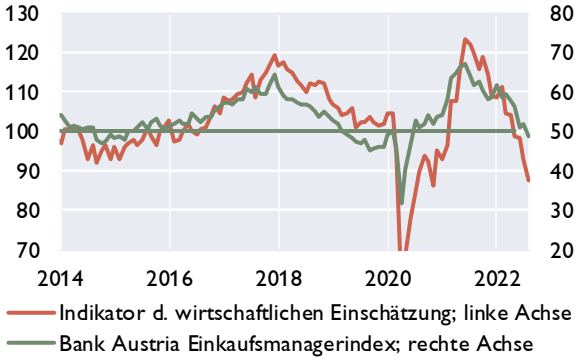

Arbeitsmarkt

in % *Veränderung zum Vorjahr in %*

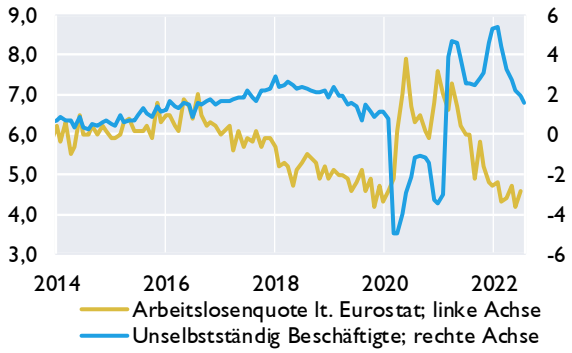

Zahlungsbilanz[2]

Salden	2019	2020	2021	1Q21	2Q21	3Q21	4Q21	1Q22
	in Mrd EUR							
Leistungsbilanz	8,3	7,2	−2,1	−0,9	−1,3	0,3	−0,2	1,2
Güter	3,8	3,0	−1,7	0,8	0,2	−0,7	−2,0	−1,6
Dienstleistungen	9,3	7,9	2,7	0,0	0,0	1,2	1,5	3,7
Primäreinkommen	−1,4	−0,4	−0,4	−0,2	−0,8	−0,1	0,7	−0,2
Sekundäreinkommen	−3,4	−3,3	−2,7	−1,5	−0,7	−0,2	−0,4	−0,8
Vermögensübertragungen	−0,1	−0,4	0,0	0,0	−0,1	0,0	0,1	−0,4
Kapitalbilanz	17,2	2,3	−4,3	1,4	−1,2	−0,8	−3,7	7,4
Direktinvestitionen	5,7	8,6	6,0	0,6	−0,4	4,1	1,7	2,8
Portfolioinvestitionen	−3,4	−13,6	10,4	−6,3	3,9	0,9	11,8	−2,4
Finanzderivate	1,4	1,1	0,6	0,2	0,2	0,2	0,0	−1,5
Sonstige Investiitionen	13,7	4,8	−25,4	7,3	−4,8	−10,6	−17,3	7,7
Währungsreserven[3]	−0,2	1,5	4,2	−0,4	−0,2	4,6	0,1	0,8
Statistische Differenz	9,0	−4,5	−2,2	2,3	0,2	−1,1	−3,6	6,7
Leistungsbilanz in % des BIP	2,1	1,9	−0,5	0,7	−1,0	−1,3	0,3	−0,1

Quelle: OeNB, Statistik Austria, WIFO, AMS, HSV, Europäische Kommission, Bank Austria.

[1] *Werte über 50 signalisieren Wachstum.*

[2] *Transaktionen; bis 2018 endgültige Daten, 2019 und 2020 revidierte Daten, 2021 und 2022 provisorische Daten.*

[3] *OeNB: Gold, Devisen, IWF- Positionen, Sonderziehungsrechte etc; Zunahme: - / Abnahme: +.*

Österreich: Außenhandel mit Waren

	Exporte	Importe	Saldo	Exporte	Importe
	in Mio EUR			*Veränderung zum Vorjahr in %*	
2019	153 502	157 817	−4 316	2,3	1,1
2020	142 566	144 421	−1 855	−7,1	−8,5
2021	165 586	178 446	−12 860	16,1	23,6
Jän.-Mai 21	66 401	70 222	−3 821	15,8	20,4
Jän.-Mai 22	78 968	86 883	−7 915	18,9	23,7
Dez. 21	13 854	15 698	−1 844	21,4	35,2
Jän. 22	14 265	15 759	−1 494	27,4	36,0
Feb. 22	15 077	16 263	−1 186	18,6	24,6
März 22	17 592	19 232	−1 640	15,0	18,0
Apr. 22	15 377	17 395	−2 018	10,2	15,0
Mai 22	16 657	18 234	−1 577	25,8	28,7

Exporte nach Regionen

in Mrd EUR

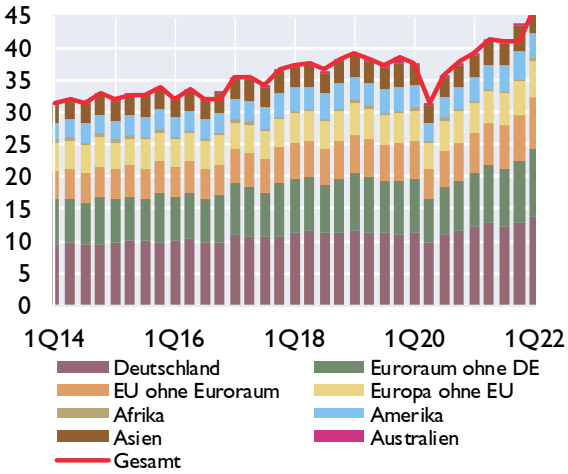

Exporte nach Warengruppen

in Mrd EUR

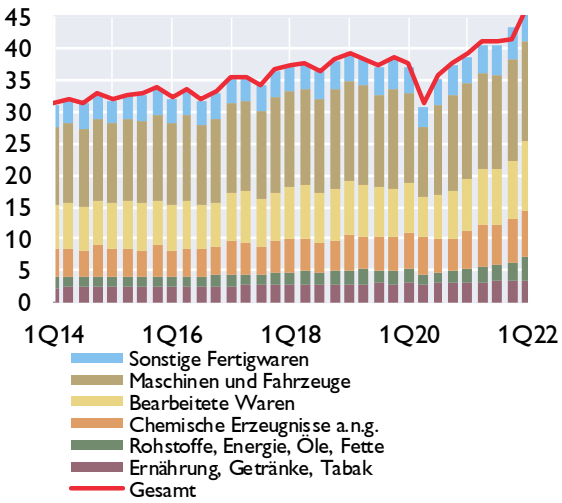

Anteile der wichtigsten Handelspartner im Jahr 2021

Exporte

Anteil am Gesamtexport in %

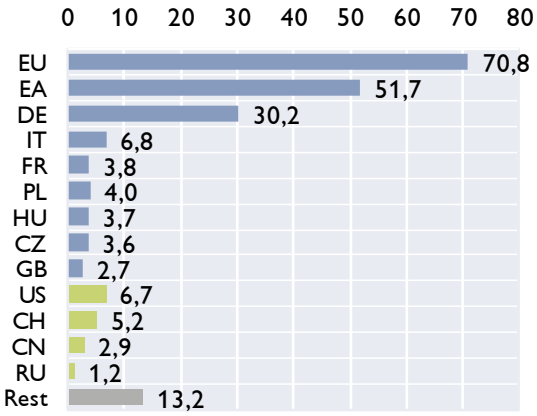

Importe

Anteil am Gesamtimport in %

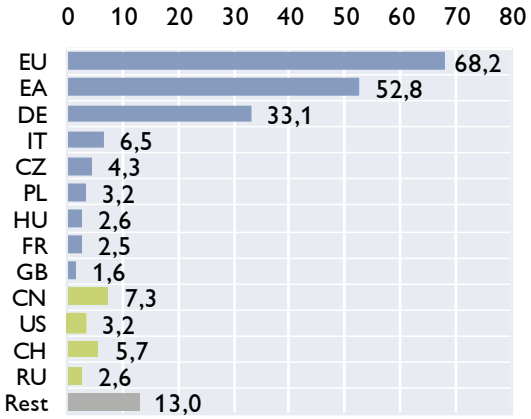

Quelle: Statistik Austria.

Österreich: Inflation und Wettbewerbsindikatoren

HVPI	2022	2020	2021	Apr.22	Mai.22	Jun.22	Jul.22	Aug.22
COICOP[1]-Verbrauchsgruppen	*Gewicht in %*	*Veränderung zum Vorjahr in %*						
Gesamt-HVPI	100,0	1,4	2,8	7,1	7,7	8,7	9,4	9,2*)
Nahrungsmittel und alkoholfreie Getränke	13,3	2,3	0,7	8,3	9,0	11,3	12,1	..
Alkoholische Getränke und Tabak	4,1	1,1	2,3	3,3	3,5	4,2	4,0	..
Bekleidung und Schuhe	6,1	−0,1	1,0	1,4	1,2	0,8	0,2	..
Wohnung, Wasser, Energie	15,4	2,1	3,2	10,5	10,1	11,2	13,8	..
Hausrat und laufende Instandh. d. Hauses	8,4	1,0	1,9	5,0	6,4	6,8	7,6	..
Gesundheitspflege	5,9	2,1	1,6	1,8	2,4	2,4	2,5	..
Verkehr	14,0	−1,9	5,9	17,8	19,0	22,1	22,5	..
Nachrichtenübermittlung	2,4	−2,7	−2,6	0,9	0,0	−0,2	−0,7	..
Freizeit und Kultur	9,6	1,9	2,9	3,4	3,6	3,2	4,0	..
Bildungswesen	1,3	1,9	2,0	2,3	2,2	2,2	2,5	..
Hotels, Cafes und Restaurants	11,2	3,4	3,8	6,2	7,7	8,7	9,4	..
Verschiedene Waren u. Dienstleistungen	8,3	2,0	1,2	2,1	2,6	2,8	2,7	..

Sondergruppen des HVPI

Beitrag zur Inflation in Prozentpunkten

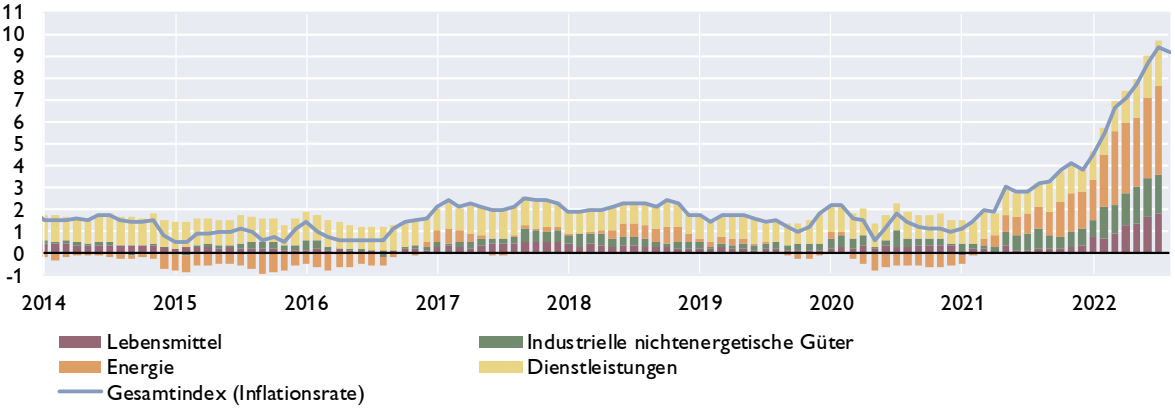

Ausgewählte Inflationsindikatoren

Veränderung zum Vorjahr in %

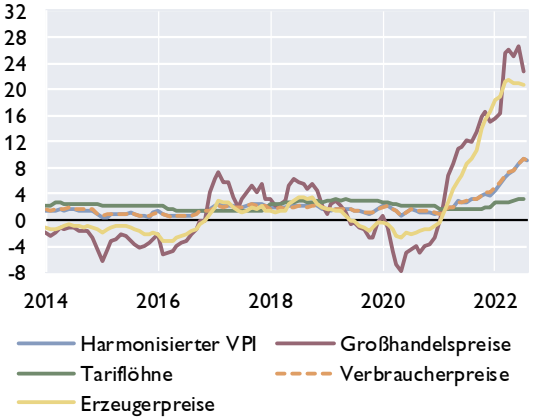

Indikatoren der Wettbewerbsfähigkeit

Veränderung zum Vorjahr in %

	2018	2019	2020	2021
Arbeitsproduktivität[1]	0,7	0,2	−5,0	2,0
Bruttoverdienste je Arbeitnehmer	2,7	2,9	2,0	3,1
Preisliche Wettbewerbsfähigkeit[2]	1,7	−1,1	1,7	0,2
Lohnstückkosten				
Gesamtwirtschaft	2,1	2,5	7,4	1,0
Sachgütererzeugung	1,8	3,3	6,0	−3,6

[1] In der Gesamtwirtschaft.
[2] Real-effektiver Wechselkursidex Industriewaren, export- und importgewichtet, deflationiert mit dem HVPI.

Quelle: Statistik Austria, WIFO. [1] Classification of Individual Consumption by Purpose. **) Schnellschätzung.*

Österreich: Tourismus und Reiseverkehr

Übernachtungen in Österreich

in 1.000	2019	2020	2021	2Q21	3Q21	4Q21	1Q22	2Q22
Gesamt	**152 709**	**97 876**	**79 563**	**11 392**	**48 067**	**17 400**	**35 767**	**26 792**
Inländer	39 944	31 596	29 599	5 928	15 789	5 930	7 796	9 575
Ausländer	112 765	66 280	49 964	5 464	32 278	11 469	27 971	17 216
darunter								
Deutschland	56 683	38 508	32 084	3 916	21 384	6 590	13 864	10 564
Osteuropa	13 216	7 679	5 235	758	2 611	1 489	3 652	1 829
Niederlande	10 355	7 416	4 334	149	3 271	900	4 682	777
Schweiz	4 931	3 143	1 992	204	1 131	634	755	742
Vereinigtes Königreich	3 679	1 477	310	25	95	178	983	457
Italien	2 886	996	1 011	86	675	221	179	315
Belgien	2 897	1 737	1 211	41	936	230	1 099	461
Frankreich	1 809	791	587	44	375	157	318	231
Dänemark	1 649	1 058	385	14	243	123	815	107
USA	2 050	326	375	28	188	147	159	385
Veränderung zum Vorjahr in %								
Gesamt	**1,9**	**−35,9**	**−18,7**	**81,7**	**10,6**	**182,0**	**1222,5**	**135,2**
Inländer	1,4	−20,9	−6,3	61,4	−2,8	59,7	299,4	61,5
Ausländer	2,1	−41,2	−24,6	110,5	18,6	366,9	3616,0	215,1

Grenzüberschreitender Reiseverkehr - Einnahmen nach Regionen

in Mio EUR	2019	2020	2021	1Q21	2Q21	3Q21	4Q21	1Q22
Deutschland	9 224	6 031	4 792	95	606	2 945	1 146	2 468
Niederlande	1 349	1 002	493	4	16	364	109	717
Schweiz	1 432	1 029	659	12	170	338	140	257
Italien	850	350	316	27	39	191	59	80
CESEE[1]	3 217	1 983	1 673	210	319	632	511	746
Restl. Europa	2 506	1 299	527	23	44	299	162	842
Rest der Welt	1 915	430	303	19	30	168	84	162
Gesamt	**20 493**	**12 124**	**8 763**	**390**	**1 224**	**4 937**	**2 211**	**5 272**

Grenzüberschreitender Reiseverkehr - Ausgaben nach Regionen

in Mio EUR	2019	2020	2021	1Q21	2Q21	3Q21	4Q21	1Q22
Deutschland	2 398	1 079	1 584	111	278	644	551	440
Italien	1 443	539	1 448	16	204	1 013	215	125
Kroatien	992	173	576	1	81	452	41	58
Europäische Mittelmeerländer[2]	1 164	339	1 160	24	136	761	240	134
Restl. Europa	2 977	1 341	1 800	176	260	928	435	420
Rest der Welt	1 390	454	243	37	14	40	152	256
Gesamt	**10 364**	**3 925**	**6 811**	**365**	**973**	**3 838**	**1 634**	**1 433**

[1] *Albanien, Bosnien-Herzegowina, Bulgarien, Estland, Kosovo, Kroatien, Lettland, Litauen, Mazedonien, Moldawien, Montenegro, Polen, Rumänien, Russland, Serbien, Slowakische Republik, Slowenien, Tschechische Republik, Ukraine, Ungarn, Weißrussland.*

[2] *Albanien, Griechenland, Malta, Montenegro, Spanien, Türkei, Zypern.*

Quelle: Statistik Austria, OeNB.

Österreich: Öffentliche Haushalte

Öffentlicher Finanzierungssaldo laut Maastricht

	Bundes-sektor	Länder und Gemeinden	SV-Träger	Staat insgesamt	Bundes-sektor	Länder und Gemeinden	SV-Träger	Staat insgesamt
	in Mrd EUR				*in % des BIP*			
2018	−0,5	0,7	0,5	0,7	−0,1	0,2	0,1	0,2
2019	1,8	0,4	0,2	2,4	0,4	0,1	0,0	0,6
2020	−27,4	−3,1	−0,1	−30,5	−7,2	−0,8	−0,0	−8,0
2021	−21,1	−2,9	0,1	−23,9	−5,2	−0,7	0,0	−5,9
2022[1)]	−13,0	−0,7	0,3	−13,4	−3,0	−0,2	0,1	−3,1

Öffentlicher Finanzierungssaldo laut Maastricht

in % des BIP

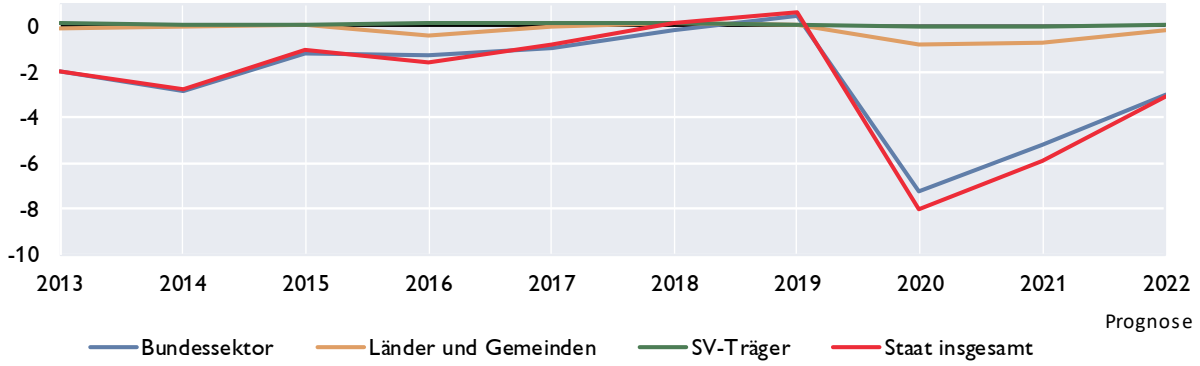

Öffentliche Verschuldung laut Maastricht

	Bundes-sektor	Länder und Gemeinden	SV-Träger	Staat insgesamt	Bundes-sektor	Länder und Gemeinden	SV-Träger	Staat insgesamt
	in Mrd EUR				*in % des BIP*			
2018	246,1	38,0	1,3	285,4	63,9	9,8	0,3	74,1
2019	241,9	37,7	1,0	280,6	60,8	9,5	0,3	70,6
2020	273,2	40,8	2,0	316,0	72,0	10,8	0,5	83,3
2021	288,9	44,0	1,2	334,1	71,6	10,9	0,3	82,8
2022[1)]	.	.	.	346,8	.	.	.	80,0

Öffentliche Verschuldung laut Maastricht

in Mrd EUR *in % des BIP*

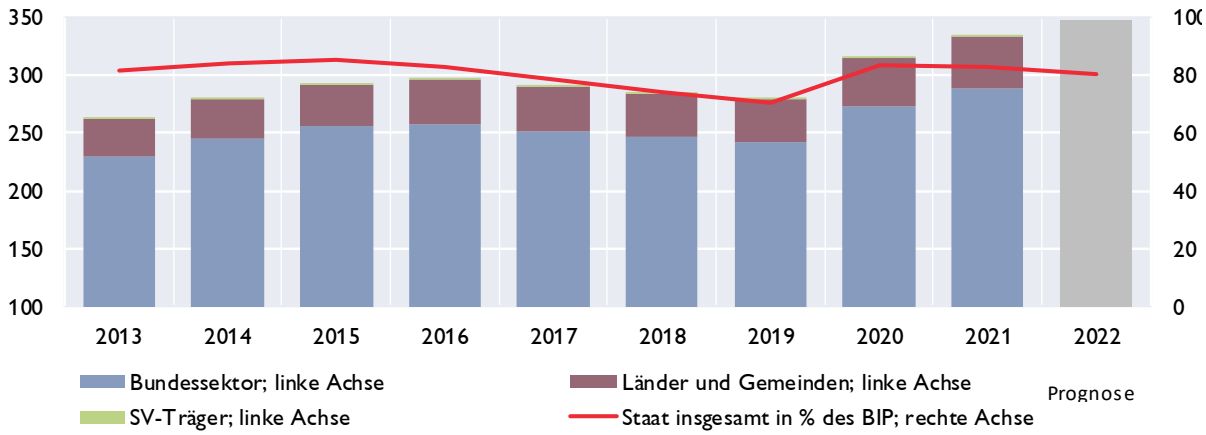

1) BMF-Prognose (budgetäre Notifikation).

Quelle: Statistik Austria, BMF.

Österreich: Bundeshaushalt

Gebarung des Bundes

Finanzierungshaushalt[1]	Jänner bis Juli		Erfolg	Bundesvor-anschlag (BVA)	BVA 2022 / Erfolg 2021
Allgemeine Gebarung	2021	2022	2021	2022	
	in Mio EUR				in %
Auszahlungen	59 863	58 286	107 138	107 504	0,3
Einzahlungen	45 747	49 613	89 164	84 409	–5,3
Nettofinanzierungsbedarf[2]	–14 116	–8 673	–17 974	–23 095	–28,5

Abgaben des Bundes

	Jänner bis Juli		Erfolg	Bundesvor-anschlag (BVA)	BVA 2022 / Erfolg 2021
	2021	2022	2021	2022	
	in Mio EUR				in %
Einkommen- und Vermögensteuern	24 435	27 985	48 775	49 639	1,8
davon:					
veranlagte Einkommensteuer	*1 401*	*1 745*	*4 473*	*3 800*	*–15,0*
Körperschaftsteuer	*3 693*	*5 274*	*9 821*	*10 000*	*1,8*
Lohnsteuer	*16 966*	*17 925*	*30 096*	*31 600*	*5,0*
Kapitalertragsteuern	*2 261*	*2 893*	*4 217*	*4 050*	*–4,0*
Verbrauchs- und Verkehrssteuern	24 831	28 310	44 996	47 851	6,3
davon: Umsatzsteuer	*17 023*	*19 986*	*30 648*	*33 800*	*10,3*
Öffentliche Abgaben brutto	50 491	57 296	95 684	98 100	2,5
Überweisungen an öffentliche Rechtsträger (Länder, Gemeinden, Fonds)	18 693	22 984	33 269	37 565	12,9
Überweisungen an die Europäische Union	2 379	2 078	3 561	3 600	1,1
Öffentliche Abgaben netto[3]	29 419	32 235	58 854	56 935	–3,3

[1] *Entspricht der Liquiditätsplanung und stellt die erwarteten Aus- und Einzahlungen dar.*

[2] *Budgetüberschuss (+) oder Budgetdefizit (-) des Bundes.*

[3] *Steuereinnahmen des Bundes.*

10-Jährige Staatsanleihe (Benchmark) für Deutschland und Österreich

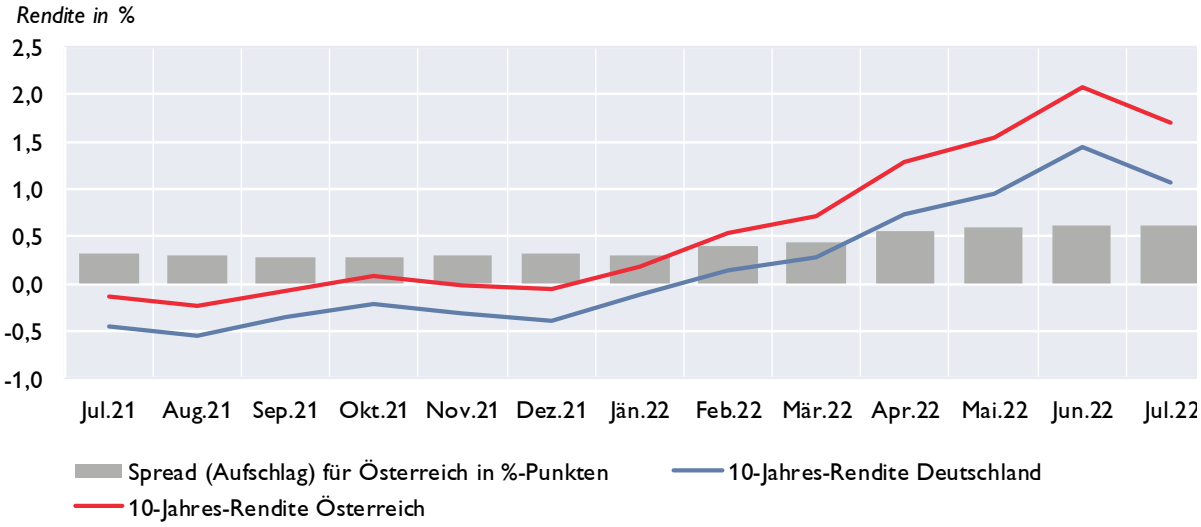

Aggregierte Vermögenslage der in Österreich meldepflichtigen Kreditinstitutsgruppen und Einzelkreditinstitute[1]

Vermögenslage	1. Quartal 2021	1. Quartal 2022	Differenz zur Vergleichsperiode	
AKTIVA	*in Mio EUR*			*in %*
Kassenbestand und Guthaben bei Zentralbanken	191 201	184 310	−6 891	−3,6
Darlehen und Kredite	764 202	799 309	35 107	4,6
Schuldverschreibungen	134 850	139 737	4 887	3,6
Eigenkapitalinstrumente	8 587	9 712	1 125	13,1
Derivate inklusive für Sicherungsmaßnahmen mit positivem Marktwert	19 793	17 792	−2 001	−10,1
Beteiligungen an Tochter-, Gemeinschafts- und assoziierten Unternehmen, die nicht voll- oder quotenkonsolidiert werden	21 153	22 136	983	4,6
Materielle Vermögenswerte	10 943	17 094	6 151	56,2
Immaterielle Vermögenswerte	2 918	3 081	163	5,6
Steueransprüche und sonstige Vermögenswerte	7 937	9 081	1 144	14,4
SUMME AKTIVA / PASSIVA	1 161 586	1 202 252	40 666	3,5
PASSIVA				
Einlagen von Zentralbanken	89 848	97 966	8 118	9,0
Einlagen von Kreditinstituten	112 211	109 890	−2 321	−2,1
Einlagen von Nichtbanken	667 940	690 873	22 933	3,4
Begebene Schuldverschreibungen	151 497	149 026	−2 471	−1,6
Derivate inkl. für Sicherungsmaßnahmen mit negativem Marktwert	13 089	13 179	90	0,7
Lieferverpflichtungen eines Leerverkäufers	809	1 063	254	31,4
Auf Anforderung rückzahlbares Aktienkapital[2)]	0	0	-	-
Als zur Veräußerung gehalten eingestufte, den Veräußerungsgruppen zugeordnete Verbindlichkeiten[2)]	28	4 933	4 905	>500%
Steuerschulden und sonstige finanzielle und nichtfinanzielle Verbindlichkeiten	16 382	20 983	4 601	28,1
Rückstellungen	12 831	12 739	−92	−0,7
Eigenkapital und Minderheitenanteile	96 950	101 600	4 650	4,8
**hievon: Kumuliertes sonstiges Ergebnis [2)]*	*−8 522*	*−8 535*	*−13*	*−0,2*
**hievon: Minderheitenanteile*	*6 624*	*7 100*	*476*	*7,2*
SUMME AKTIVA / PASSIVA	1 161 586	1 202 252	40 666	3,5

Ab Berichtstermin März 2021 sind Unternehmen, die bloß nach BWG (aber nicht nach CRR) Kreditinstitute sind (u.a. Kapitalanlagegesellschaften, Immobilien-Kapitalanlagegesellschaften und Betriebliche Vorsorgekassen) nicht mehr enthalten.

1) Zusammenführung von Meldedaten von konsolidierten Kreditinstitutsgruppen und von unkonsolidierten Einzelkreditinstituten unter Berücksichtigung von Verflechtungen aufgrund regulatorischer Konsolidierung. Die im obenstehenden Schema ausgewiesenen Positionen können im Zeitablauf der Veröffentlichung zu Meldeterminen vor Q1/2018 anders benannt gewesen sein bzw. kann es bei der Definition einzelner Positionen über die angeführten Differenzen hinaus zu Abweichungen zwischen verschiedenen Meldestichtagen kommen. - 2) Für diese Positionen werden lediglich Daten von nach IFRS bilanzierenden Kreditinstitutsgruppen dargestellt.

Bilanzsumme der in Österreich tätigen Kreditinstitute

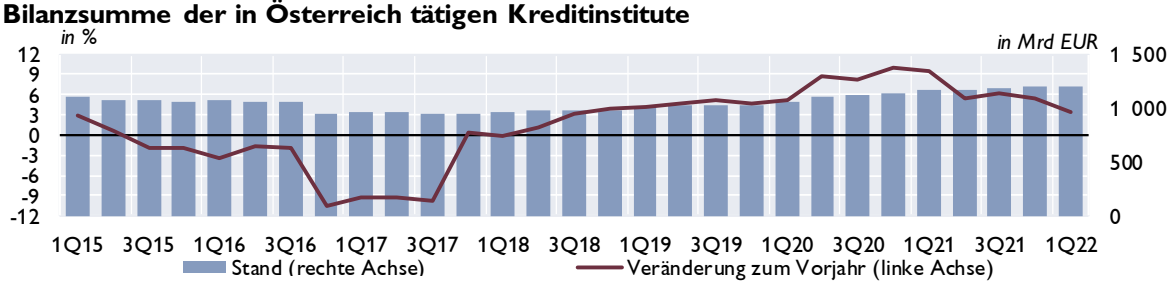

Aufwand-Ertrag-Relation

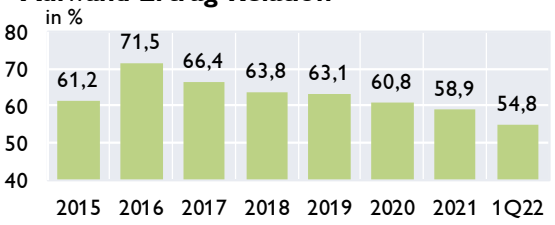

Gesamtkapitalrentabilität (RoA)

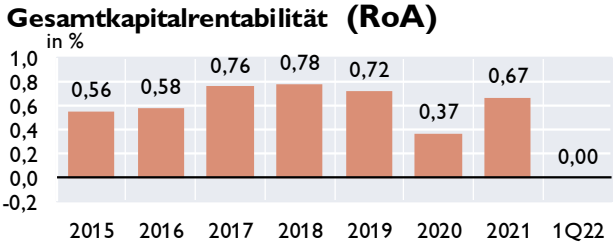

Quelle: OeNB. *Anmerkung: RoA nach Steuern, vor Minderheitenanteilen (unterjährig annualisiert).*

Österreich: Kreditentwicklung im Vergleich mit Euroraum und Deutschland

Kredite an private Haushalte und nichtfinanzielle Unternehmen in allen Währungen

	Private Haushalte				Nichtfinanzielle Unternehmen			
	Österreich	Euroraum	Österreich	Euroraum	Österreich	Euroraum	Österreich	Euroraum
	Volumen in Mrd EUR		Veränderung z. Vorjahr in %		Volumen in Mrd EUR		Veränderung z. Vorjahr in %	
2019	168,8	5 938	4,2	3,6	162,9	4 463	6,2	3,2
2020	174,5	6 139	3,6	3,1	169,8	4 697	5,0	7,1
2021	184,2	6 380	5,2	4,2	184,6	4 852	8,6	4,3
Okt.21	181,6	6 344	4,8	4,1	179,4	4 782	5,2	2,6
Nov.21	183,0	6 379	4,9	4,1	180,6	4 821	5,5	2,9
Dez.21	184,2	6 380	5,2	4,2	184,6	4 852	8,6	4,3
Jän.22	184,1	6 421	5,3	4,3	185,3	4 866	8,6	4,5
Feb.22	184,7	6 430	5,4	4,4	186,7	4 881	8,6	4,6
Mär.22	186,0	6 460	5,4	4,5	188,1	4 919	7,6	4,2
Apr.22	186,3	6 477	5,4	4,6	189,0	4 956	8,6	5,4
Mai.22	187,6	6 511	5,5	4,6	190,0	4 986	8,7	6,0
Jun.22	189,3	6 561	5,5	4,6	192,7	5 025	10,0	6,9
Jul.22	189,9	6 583	5,4	4,5	195,7	5 084	10,8	7,6

Kredite an nichtfinanzielle Unternehmen

Veränderung zum Vorjahr in %

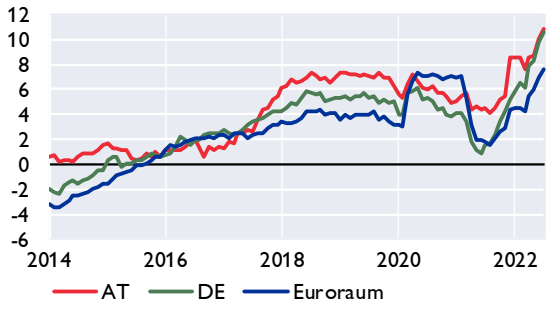

Kredite an private Haushalte

Veränderung zum Vorjahr in %

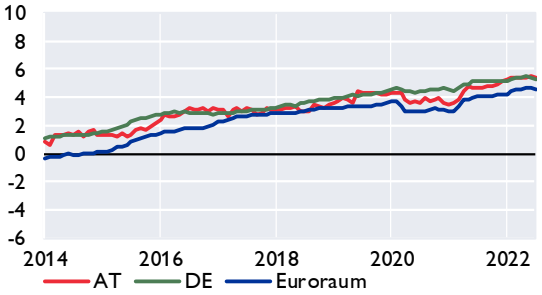

Kredite an private Haushalte in Österreich nach Verwendungszweck

Veränderung zum Vorjahr in %

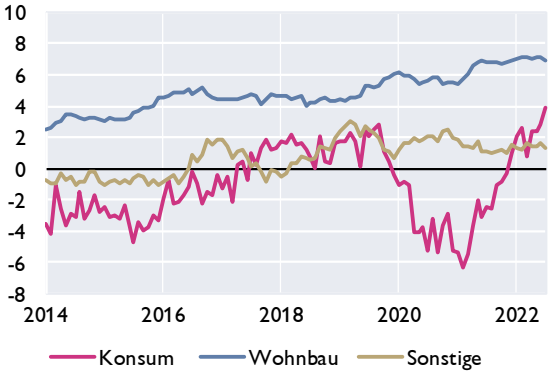

Fremdwährungskredite an private Haushalte in Österreich

in Mrd EUR in %

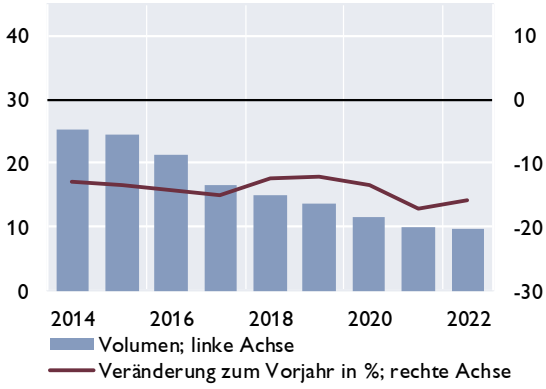

Quelle: OeNB, EZB.

Österreich: Einlagen bei Kreditinstituten und Wertpapierumlauf im Vergleich mit Euroraum und Deutschland

Einlagen von Nichtbanken

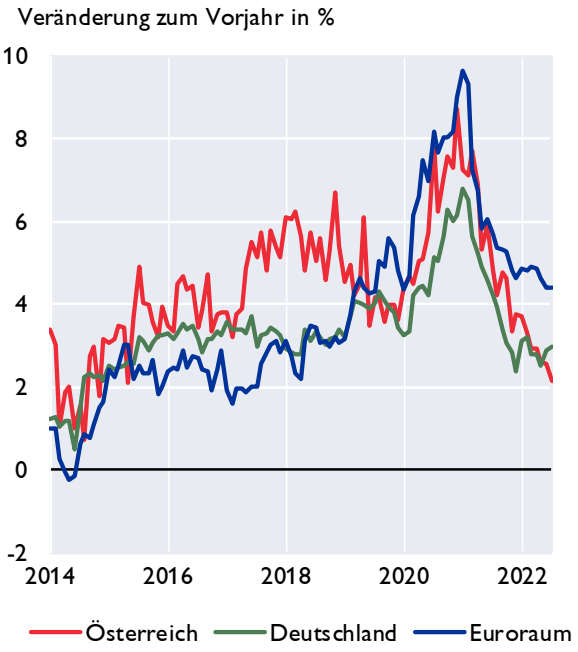

Einlagen von österreichischen Nichtbanken nach Fristigkeiten

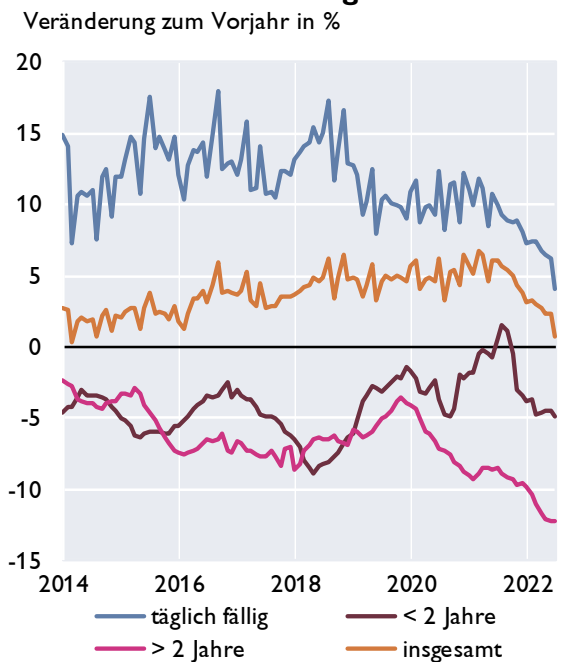

Wertpapierumlauf

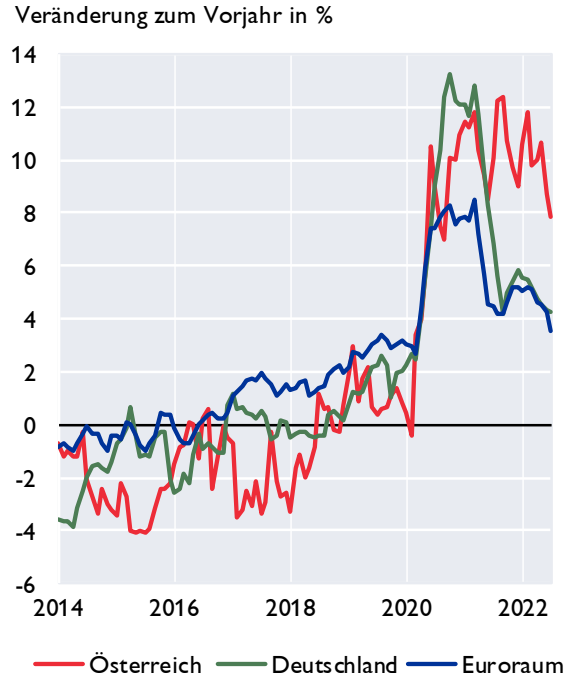

Wertpapierumlauf vom Bankensektor

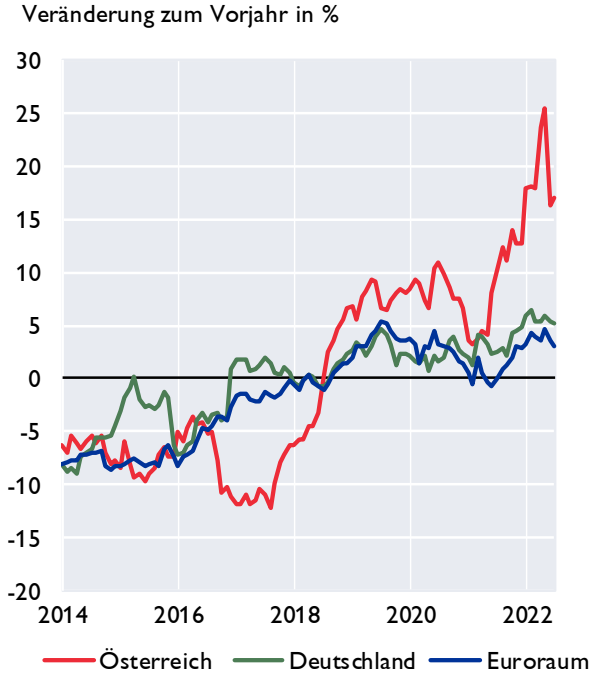

Quelle: OeNB, EZB

Österreich: Kundenzinssätze - Neugeschäft im Vergleich mit Euroraum und Deutschland

Kreditzinssätze für nichtfinanzielle Unternehmen

Österreich, Deutschland und Euroraum

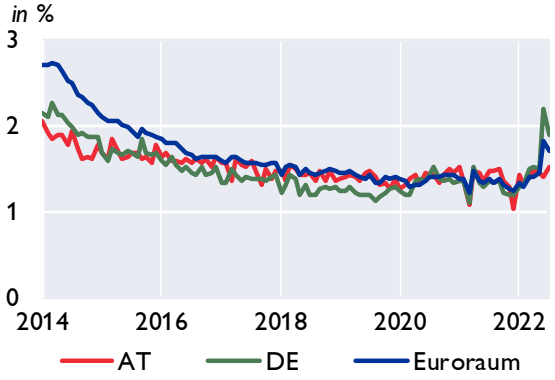

Nach Kredithöhe in Österreich

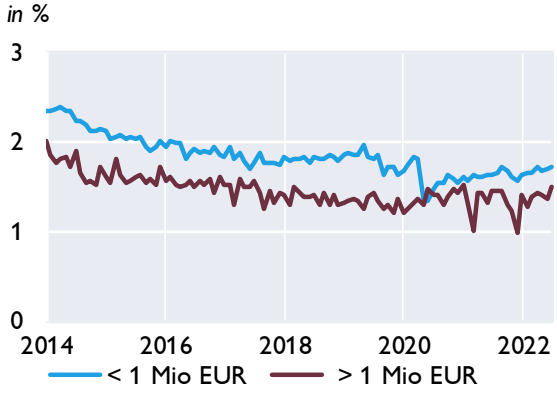

Kreditzinssätze für private Haushalte

Österreich, Deutschland und Euroraum

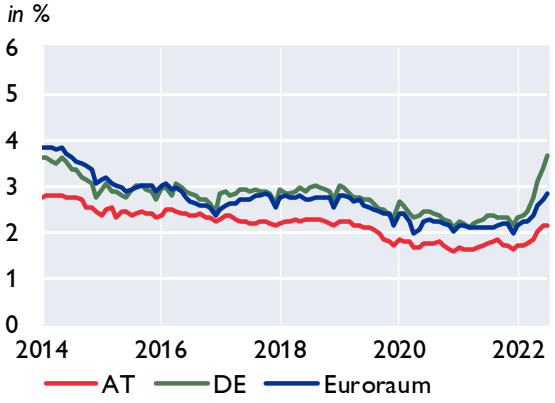

Nach Verwendungszweck in Österreich

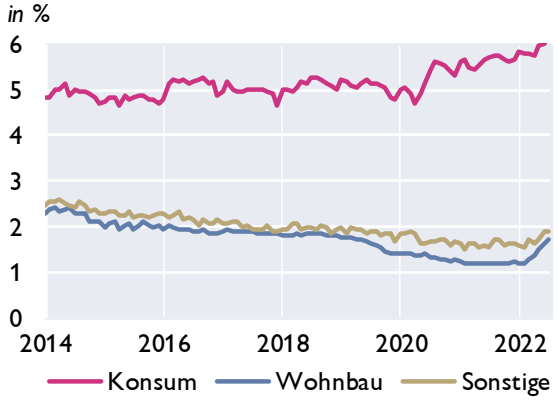

Einlagenzinssätze mit Bindungsfrist für private Haushalte

Österreich, Deutschland und Euroraum

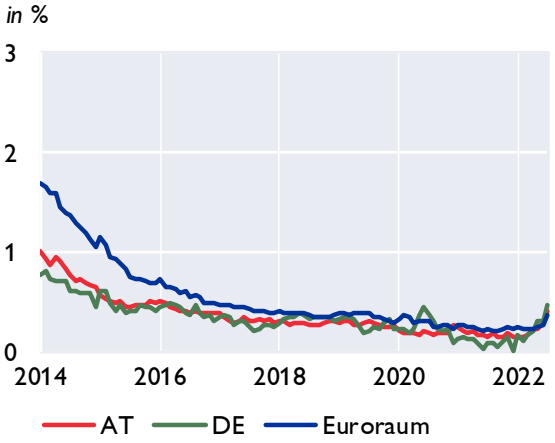

Nach Bindungsfrist in Österreich

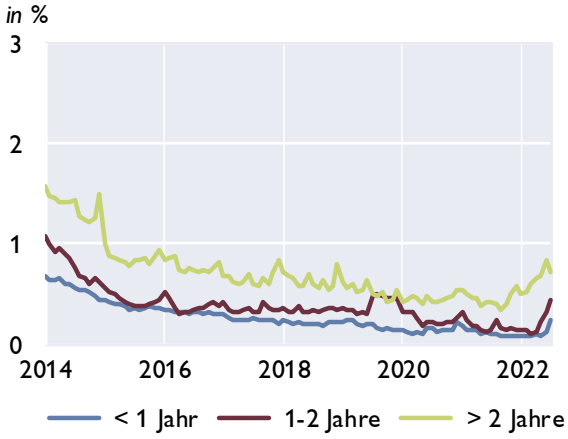

Quelle: OeNB, EZB

Aggregierte Ertragslage der in Österreich meldepflichtigen Kreditinstitutsgruppen und Einzelkreditinstitute[1]

Ertragslage	1. Quartal 2021	1. Quartal 2022	Differenz zur Vergleichsperiode	
	in Mio EUR			in %
Zinsergebnis, netto	3 755	4 164	409	10,9
**hievon: Zinsen und ähnliche Erträge*	*5 266*	*6 165*	*899*	*17,1*
**hievon: (Zinsen und ähnliche Aufwendungen)*	*1 511*	*2 001*	*490*	*32,4*
(Auf Anforderung rückzahlbare Aufwendungen für Aktienkapital)[2)]	0	0	-	-
Dividendenerträge	61	96	35	57,4
Provisionsergebnis, netto	1 877	2 285	408	21,7
**hievon: Provisionserträge*	*2 435*	*2 910*	*475*	*19,5*
**hievon: (Provisionsaufwand)*	*558*	*625*	*67*	*12,0*
Gewinne oder (-) Verluste bei der Ausbuchung von nicht erfolgswirksam zum beizulegenden Zeitwert bewerteten finanziellen Vermögenswerten und Verbindlichkeiten, netto	24	−8	−32	R
Gewinne oder (-) Verluste aus Ausbuchungen von Anteilen an Tochter-, Gemeinschafts- und assoziierten Unternehmen, netto	0	−18	−18	-
Gewinne oder (-) Verluste aus zu Handelszwecken gehaltenen finanziellen Vermögenswerten und Verbindlichkeiten, netto	116	−286	−402	R
Gewinne oder (-) Verluste aus nicht zum Handelsbestand gehörenden finanziellen Vermögenswerten, die erfolgswirksam zum beizulegenden Zeitwert zu bewerten sind, netto[2)]	16	−159	−175	R
Sonstige Bewertungsergebnisse nach IFRS und nGAAP FINREP	116	574	458	394,8
Gewinne oder (-) Verluste bei der Ausbuchung nicht finanzieller Vermögenswerte, netto	10	12	2	20,0
Sonstige betriebliche Erträge	863	858	−5	−0,6
(Sonstige betriebliche Aufwendungen)	680	663	−17	−2,5
Betriebserträge, netto	**6 159**	**6 856**	**697**	**11,3**
(Verwaltungsaufwendungen)	3 309	3 412	103	3,1
**hievon: (Personalaufwendungen)*	*2 048*	*2 093*	*45*	*2,2*
**hievon: (Sachaufwendungen)*	*1 261*	*1 319*	*58*	*4,6*
(Barbeiträge zu Abwicklungsfonds und Einlagensicherungssystemen)[3)]	336	356	20	6,0
(Abschreibungen)	339	347	8	2,4
(Wertminderung oder (-) Wertaufholung bei nicht finanziellen Vermögenswerten)	−6	53	59	A
(Wertminderung oder (-) Wertaufholung bei Beteiligungen an Tochter-, Gemeinschafts- und assoziierten Unternehmen)	41	962	921	>500%
Betriebsergebnis	**2 141**	**1 725**	**−416**	**−19,4**
(Zahlungsverpflichtungen gegenüber Abwicklungsfonds und Einlagensicherungssystemen)[3)]	262	410	148	56,5
(Rückstellungen oder (-) Wertaufholung für Kreditrisiko)	−6	6	12	A
(Sonstige Rückstellungen)	29	53	24	82,8
(Wertminderung oder (-) Wertaufholung für mit Anschaffungskosten bewerteten Darlehen, Kredite und Schuldtitel)	181	656	475	262,4
(Sonstige Wertminderung oder (-) Wertaufholung bei nicht erfolgswirksam zum beizulegenden Zeitwert und nicht zu fortgeführten Anschaffungskosten bewerteten finanziellen Vermögenswerten)	−6	77	83	A
Erfolgswirksam erfasster negativer Geschäfts- oder Firmenwert	0	0	-	-
Anteil des Gewinns oder (-) Verlusts aus Beteiligungen an Tochter-, Gemeinschafts- und assoziierten Unternehmen, die nicht voll- oder quotenkonsolidiert sind	211	224	13	6,2
Gewinn oder (-) Verlust aus als zur Veräußerung gehalten eingestuften langfristigen Vermögenswerten und Veräußerungsgruppen, die nicht die Voraussetzungen für eine Einstufung als aufgegebene Geschäftsbereiche erfüllen[2)]	−5	−1	4	80,0
Änderungsgewinne oder -verluste (-), netto für IFRS[2)]	−6	6	12	A
Periodenergebnis vor Steuern und Minderheitenanteilen	**1 881**	**752**	**−1 129**	**−60,0**
(Ertragssteuern)	385	367	−18	−4,7
Periodenergebnis nach Steuern und vor Minderheitenanteilen	**1 496**	**385**	**−1 111**	**−74,3**
Außerordentlicher Gewinn oder (-) Verlust nach Steuern für UGB/BWG Melder	3	5	2	66,7
Gesamtergebnis aus aufgegebenen Geschäftsbereichen nach Steuern[2)]	1	−397	−398	R
(Den Minderheitenanteilen zurechenbar)	115	24	−91	−79,1
Periodenergebnis nach Steuern und Minderheitenanteilen	**1 385**	**−31**	**−1 416**	**R**

Werte für das gesamte bisherige Geschäftsjahr in Mio Euro - Abzugsposten sind in Klammern dargestellt

Quelle: OeNB.

Ab Berichtstermin März 2021 sind Unternehmen, die bloß nach BWG (aber nicht nach CRR) Kreditinstitute sind (u.a. Kapitalanlagegesellschaften, Immobilien-Kapitalanlagegesellschaften und Betriebliche Vorsorgekassen) nicht mehr enthalten.

1) Zusammenführung von Meldedaten von konsolidierten Kreditinstitutsgruppen und von unkonsolidierten Einzelkreditinstituten unter Berücksichtigung von Verflechtungen aufgrund regulatorischer Konsolidierung. Die im obenstehenden Schema ausgewiesenen Positionen können im Zeitablauf der Veröffentlichung zu Meldeterminen vor Q1/2018 anders benannt gewesen sein bzw. kann es bei der Definition einzelner Positionen über die angeführten Differenzen hinaus zu Abweichungen zwischen verschiedenen Meldestichtagen kommen. - 2) Für diese Positionen werden lediglich Daten von nach IFRS bilanzierenden Kreditinstitutsgruppen dargestellt.. - 3) In dieser Position sind nur Daten von Kreditinstitutsgruppen bzw. Einzelkreditinstituten, die gemäß Artikel 9 der Durchführungsverordnung 680/2014 oder Artikel 5, 7 und 11 der EZB-VO 2015/534 (mit Ausnahme jener nach Artikel 11 Absatz 6) melden, enthalten.

Forderungen österreichischer Banken gegenüber CESEE

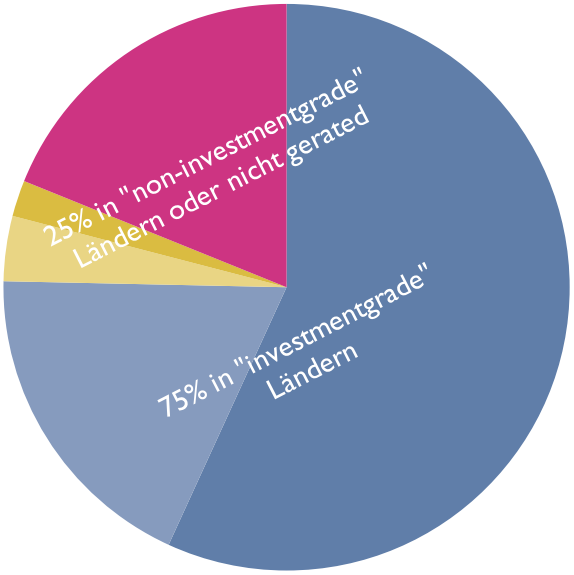

AA- - A- BBB+ - BBB- BB+ - BB- B+ - B- not rated

	2016	2017	2018	2019	2020	2021	2022Q1
	in Mio EUR						
Tschechische Republik	55 827	69 914	75 815	77 843	78 868	93 192	102 648
Slowakei	30 149	31 127	33 256	35 985	40 627	46 542	45 739
Rumänien	24 454	24 555	25 737	27 531	30 367	32 721	32 469
Ungarn	14 485	15 901	16 817	18 590	21 240	25 404	27 107
Kroatien	17 147	16 841	17 328	17 811	19 202	20 446	20 779
Republik Serbien	4 210	4 579	5 376	5 344	5 387	9 117	7 971
Polen	16 574	16 311	7 985	8 460	8 446	7 858	8 088
Slowenien	4 488	4 805	4 823	6 155	7 227	6 238	6 285
Bulgarien	3 476	3 759	4 173	4 624	4 931	5 622	5 568
Bosnien Herzgowina	3 277	3 337	3 620	3 800	3 990	4 156	4 075
Mazedonien	330	345	396	1 107	1 237	1 327	1 341
Republik Montenegro	405	811	892	954	964	946	945
Türkei	924	859	737	642	616	385	420
Lettland	132	119	140	148	317	365	436
Litauen	124	164	171	253	318	331	406
Estland	17	14	14	37	46	100	69
Aserbeidschan	293	267	244	213	149	83	78
Andere	16 958	16 504	19 553	23 778	19 636	24 069	23 541
Gesamt	193 269	210 215	217 078	233 275	243 569	278 902	287 965

Anmerkung: Werte ab 1Q17 sind brutto dargestellt und somit nur bedingt mit den vorhergehenden Werten vergleichbar.

Nur Forderungen von Banken in mehrheitlich österreichischem Besitz dargestellt.

Quelle: OeNB, Bloomberg.

Österreich: Gesamtwirtschaftliche Finanzierungsrechnung – Geldvermögensbildung und Geldvermögen

im 1. Quartal 2022	Nichtfinanzielle Unternehmen	Finanzielle Kapitalgesellschaften	*davon Monetäre Finanzinstitute*	*davon Investmentfonds*	*davon sonstige nichtmonetäre Finanzinstitute*	*davon Versicherungen*	*davon Pensionskassen*	Private Haushalte	Private Organisationen ohne Erwerbszweck	Übrige Welt (gegenüber Österreich)
Geldvermögen	*Bestände in Mio EUR*									
Währungsgold und SZR	x	22 577	*22 577*	*x*	*x*	*x*	*x*	x	x	6 856
Bargeld	805	15 019	*15 001*	*0*	*17*	*1*	*0*	26 391	0	4 192
Täglich fällige Einlagen	80 094	221 485	*198 146*	*9 398*	*10 197*	*3 273*	*471*	201 593	7 193	97 392
Sonstige Einlagen	22 776	219 723	*206 943*	*714*	*11 686*	*191*	*189*	90 703	1 235	44 585
Kurzfristige Kredite	34 215	67 152	*58 725*	*29*	*6 514*	*1 878*	*5*	2 739	0	30 784
Langfristige Kredite	129 998	492 331	*454 773*	*236*	*31 281*	*6 003*	*39*	143	0	92 489
Handelskredite	64 938	133	*42*	*0*	*91*	*0*	*0*	26	15	26 063
Kurzfristige verzinsliche Wertpapiere	30	9 322	*8 937*	*372*	*4*	*10*	*0*	653	0	27 181
Langfristige verzinsliche Wertpapiere	4 814	347 839	*216 178*	*83 052*	*3 021*	*44 841*	*747*	21 442	871	311 127
Börsennotierte Aktien	40 286	65 410	*3 891*	*44 441*	*15 772*	*1 306*	*0*	40 895	169	54 801
Nicht börsennotierte Aktien	47 497	71 464	*25 504*	*139*	*35 131*	*10 658*	*33*	9 440	65	23 580
Investmentzertifikate	19 280	175 796	*14 224*	*73 199*	*25 431*	*37 535*	*25 406*	84 072	3 291	30 173
Sonstige Anteilsrechte	184 870	104 886	*39 249*	*2 623*	*58 405*	*4 609*	*0*	158 387	2 421	145 996
Lebensversicherungsansprüche	x	x	*x*	*x*	*x*	*x*	*x*	74 583	x	1 653
Nicht-Lebensversicherungsansprüche	3 403	3 620	*0*	*0*	*0*	*3 620*	*0*	4 331	0	1 248
Kapitalgedeckte Pensionsansprüche	x	x	*x*	*x*	*x*	*x*	*0*	49 936	x	0
Ansprüche auf andere Leistungen als Altersversicherungsleistungen	0	0	*0*	*0*	*0*	*0*	*0*	16 798	0	0
Übrige Forderungen inkl. Finanzderivate	11 906	19 598	*10 605*	*106*	*6 585*	*1 885*	*417*	16 085	254	7 185
Finanzvermögen in Summe (Bestände)	644 913	1 836 354	*1 274 797*	*214 308*	*204 132*	*115 810*	*27 307*	798 218	15 514	905 305
Geldvermögensbildung	*über 4 Quartale kumulierte Transaktionen in Mio EUR*									
Währungsgold und SZR	x	4 689	*4 689*	*x*	*x*	*x*	*x*	x	x	4 561
Bargeld	280	3 662	*3 663*	*0*	*-1*	*0*	*0*	-481	0	-94
Täglich fällige Einlagen	5 143	-7 427	*-8 961*	*1 922*	*-274*	*-155*	*41*	13 469	791	20 080
Sonstige Einlagen	-1 679	-5 627	*-5 436*	*-317*	*279*	*-158*	*3*	-4 324	-96	-3 136
Kurzfristige Kredite	2 858	-9	*2 520*	*6*	*-2 507*	*-26*	*-2*	306	0	3 976
Langfristige Kredite	11 052	26 572	*23 183*	*60*	*3 065*	*264*	*0*	2	0	2 809
Handelskredite	3 120	28	*7*	*0*	*21*	*0*	*0*	81	2	2 149
Kurzfristige verzinsliche Wertpapiere	-13	3 577	*3 569*	*13*	*1*	*-7*	*0*	167	0	-3 949
Langfristige verzinsliche Wertpapiere	-256	37 405	*34 248*	*4 205*	*482*	*-1 629*	*99*	-1 399	-35	7 299
Börsennotierte Aktien	363	2 640	*-61*	*2 127*	*556*	*19*	*0*	1 909	-28	2 287
Nicht börsennotierte Aktien	-565	5 509	*-8*	*332*	*5 178*	*1*	*7*	-68	0	1 144
Investmentzertifikate	3 360	2 265	*-751*	*4 355*	*-2 712*	*1 035*	*337*	8 885	317	2 656
Sonstige Anteilsrechte	2 991	4 081	*844*	*188*	*2 820*	*230*	*0*	1 240	9	-1 010
Lebensversicherungsansprüche	x	x	*x*	*x*	*x*	*x*	*x*	-874	x	-66
Nicht-Lebensversicherungsansprüche	117	457	*0*	*0*	*0*	*457*	*0*	149	0	157
Kapitalgedeckte Pensionsansprüche	x	x	*x*	*x*	*x*	*x*	*0*	24	x	0
Ansprüche auf andere Leistungen als Altersversicherungsleistungen	0	0	*0*	*0*	*0*	*0*	*0*	929	0	0
Übrige Forderungen inkl. Finanzderivate	-1 284	1 221	*397*	*36*	*184*	*524*	*81*	4 419	-44	-1 393
Geldvermögensbildung in Summe (Transaktionen)	25 486	79 042	*57 904*	*12 927*	*7 092*	*554*	*566*	24 435	917	37 470
Nettogeldvermögen	-321 763	8 856	*39 184*	*-7 375*	*-36 154*	*10 518*	*2 683*	583 036	12 994	-74 304
Finanzierungssaldo	-6 453	7 769	*6 300*	*-1 926*	*2 831*	*188*	*375*	15 395	1 026	-1 705

Quelle: OeNB.

Österreich: Gesamtwirtschaftliche Finanzierungsrechnung – Finanzierung und Verbindlichkeiten

im 1. Quartal 2022	Nichtfinanzielle Unternehmen	Finanzielle Kapitalgesellschaften	*davon Monetäre Finanzinstitute*	*davon Investmentfonds*	*davon sonstige nichtmonetäre Finanzinstitute*	*davon Versicherungen*	*davon Pensionskassen*	Private Haushalte	Private Organisationen ohne Erwerbszweck	Übrige Welt (gegenüber Österreich)
Verbindlichkeiten	*Bestände in Mio EUR*									
Währungsgold und SZR[1]	x	6 856	*6 856*	*x*	*x*	*x*	*x*	x	x	22 577
Bargeld	x	44 195	*44 195*	*x*	*x*	*x*	*x*	x	x	2 281
Täglich fällige Einlagen	x	622 447	*622 447*	*x*	*x*	*x*	*x*	x	x	26 376
Sonstige Einlagen	x	303 468	*303 468*	*x*	*x*	*x*	*x*	x	x	82 639
Kurzfristige Kredite	45 059	21 369	*0*	*468*	*19 847*	*1 052*	*2*	8 407	283	58 561
Langfristige Kredite	323 569	34 606	*0*	*148*	*32 375*	*2 075*	*7*	203 173	1 935	145 733
Handelskredite	54 542	137	*4*	*0*	*133*	*0*	*0*	202	6	34 102
Kurzfristige verzinsliche Wertpapiere	527	8 134	*8 134*	*x*	*0*	*0*	*0*	x	x	8 767
Langfristige verzinsliche Wertpapiere	42 499	152 738	*134 971*	*0*	*12 559*	*5 208*	*0*	x	x	193 095
Börsennotierte Aktien	110 508	33 527	*24 006*	*x*	*4 297*	*5 224*	*x*	x	x	84 046
Nicht börsennotierte Aktien	46 378	72 083	*55 695*	*703*	*9 084*	*6 600*	*0*	x	x	63 861
Investmentzertifikate	x	219 975	*0*	*219 975*	*0*	*0*	*x*	x	x	105 421
Sonstige Anteilsrechte	305 525	161 866	*18 866*	*76*	*142 848*	*75*	*0*	x	14	135 507
Lebensversicherungsansprüche	x	71 076	*x*	*x*	*0*	*71 076*	*x*	x	x	5 159
Nicht-Lebensversicherungsansprüche	x	10 198	*x*	*x*	*0*	*10 198*	*x*	x	x	2 403
Kapitalgedeckte Pensionsansprüche	14 950	34 872	*7 664*	*x*	*0*	*2 593*	*24 615*	x	x	0
Ansprüche auf andere Leistungen als Altersversicherungsleistungen	0	16 798	*0*	*0*	*16 798*	*0*	*0*	0	0	0
Übrige Forderungen inkl. Finanzderivate	23 120	13 155	*9 309*	*312*	*2 344*	*1 190*	*0*	3 399	281	9 079
Verbindlichkeiten in Summe (Bestände)	966 676	1 827 499	*1 235 613*	*221 683*	*240 286*	*105 293*	*24 624*	215 182	2 519	979 609
Finanzierung	*über 4 Quartale kumulierte Transaktionen in Mio EUR*									
Währungsgold und SZR[1]	x	4 561	*4 561*	*x*	*x*	*x*	*x*	x	x	4 689
Bargeld	x	3 505	*3 505*	*x*	*x*	*x*	*x*	x	x	-135
Täglich fällige Einlagen	x	38 404	*38 404*	*x*	*x*	*x*	*x*	x	x	-1 242
Sonstige Einlagen	x	-4 162	*-4 162*	*x*	*x*	*x*	*x*	x	x	-10 939
Kurzfristige Kredite	7 046	3 167	*0*	*291*	*2 841*	*34*	*1*	775	-45	-1 055
Langfristige Kredite	20 560	697	*0*	*6*	*557*	*135*	*0*	8 330	-43	9 427
Handelskredite	2 830	17	*2*	*0*	*15*	*0*	*0*	-1	1	2 842
Kurzfristige verzinsliche Wertpapiere	9	2 142	*2 158*	*x*	*-16*	*0*	*0*	x	x	2 942
Langfristige verzinsliche Wertpapiere	-3 364	8 091	*7 219*	*x*	*190*	*682*	*0*	x	x	9 894
Börsennotierte Aktien	1 733	107	*84*	*x*	*23*	*0*	*0*	x	x	5 328
Nicht börsennotierte Aktien	772	249	*170*	*x*	*-56*	*-80*	*124*	x	x	4 892
Investmentzertifikate	x	14 454	*0*	*14 454*	*0*	*0*	*0*	x	x	3 558
Sonstige Anteilsrechte	485	-56	*-316*	*5*	*281*	*-25*	*0*	x	0	7 387
Lebensversicherungsansprüche	x	-1 169	*0*	*x*	*0*	*-1 169*	*0*	x	x	228
Nicht-Lebensversicherungsansprüche	x	618	*0*	*x*	*0*	*618*	*0*	x	x	261
Kapitalgedeckte Pensionsansprüche	-72	101	*35*	*x*	*0*	*0*	*66*	x	x	0
Ansprüche auf andere Leistungen als Altersversicherungsleistungen	0	929	*0*	*0*	*929*	*0*	*0*	0	0	0
Übrige Forderungen inkl. Finanzderivate	1 940	-385	*-57*	*7*	*-503*	*169*	*0*	-64	-22	1 098
Finanzierung in Summe (Transaktionen)	31 939	71 273	*51 603*	*14 853*	*4 261*	*366*	*191*	9 040	-109	39 175
Nettogeldvermögen	-321 763	8 856	*39 184*	*-7 375*	*-36 154*	*10 518*	*2 683*	583 036	12 994	-74 304
Finanzierungssaldo	-6 453	7 769	*6 300*	*-1 926*	*2 831*	*188*	*375*	15 395	1 026	-1 705

Quelle: OeNB.

[1] *Auslandsposition der OeNB inklusive Barrengold, dem eine imputierte Verbindlichkeit des Auslandes gegenübergestellt wird.*