Wirtschaftsindikatoren – Grafiken und Tabellen

Redaktionsschluss: 21. Jänner 2020

Inhaltsverzeichnis

Seite

Weltwirtschaft

Prognose der Europäischen Kommission für ausgewählte Regionen 1
Makroökonomische Indikatoren 2
Aktienkurse und Entwicklung der Rohstoffpreise 3

Euroraum

Wirtschaftsindikatoren
Prognosen 4
Aktuelle Entwicklung 5
Leitzinssätze und Bereitstellung der Liquidität 6
Zinserwartungen 7
Geldmarktzinssätze und Renditen langfristiger Staatsanleihen 8
Renditen und Kreditzinsen 9
Zentralbankbilanz, Geldmenge und Inflation 10
Gegenposten der Geldmenge M3 und Kredite gesamt 11
Wirtschafts- und Vertrauensindikatoren 12
Inflation und Arbeitskosten 13
Makroökonomische Ungleichgewichte 14

Zentral-, Ost- und Südosteuropa (CESEE)

Ausgewählte makroökonomische Indikatoren 15

Wirtschaftsdaten ausgewählter Länder

Entwicklung des realen Bruttoinlandsprodukts 16
Entwicklung der Verbraucherpreise 17
Arbeitslosenquoten 18
Leistungsbilanzsalden 19
Fiskaldaten 20

Österreich

Wirtschaftsindikatoren
Prognosen 21
Aktuelle Entwicklung 22
Außenhandel mit Waren 24
Inflation und Wettbewerbsindikatoren 25
Tourismus und Reiseverkehr 26
Öffentliche Haushalte 27
Bundeshaushalt 28
Geschäftsentwicklung der Kreditinstitute - unkonsolidiert 29
Kreditentwicklung im Vergleich mit Euroraum und Deutschland 30
Einlagen bei Kreditinstituten und Wertpapierumlauf im Vergleich mit Euroraum und Deutschland 31
Kundenzinssätze - Neugeschäft im Vergleich mit Euroraum und Deutschland 32
Ertragslage der Kreditinstitute - konsolidiert 33
Forderungen österreichischer Banken gegenüber CESEE 34
Gesamtwirtschaftliche Finanzierungsrechnung
Geldvermögensbildung und Geldvermögen 35
Finanzierung und Verbindlichkeiten 36

Zeichenerklärung

.. = Angabe liegt zur Zeit der Berichterstattung nicht vor
x = Angabe ist aus sachlichen Gründen nicht möglich
0 = Wert ist kleiner als die Hälfte der ausgewiesenen Einheit
Ø = Durchschnitt

Prognose der Europäischen Kommission für ausgewählte Regionen

	Reales BIP			Inflation[1]			Arbeitslose			Budgetsaldo			Staatsschuld			Leistungsbilanzsaldo		
	2019	2020	2021	2019	2020	2021	2019	2020	2021	2019	2020	2021	2019	2020	2021	2019	2020	2021
	Veränderung zum Vorjahr in %			*in %*			*in % des Arbeitskräfteangebotes*			*in % des BIP*								
USA	2,3	1,8	1,6	1,8	2,1	2,0	3,7	3,7	3,7	−6,7	−6,7	−6,7	110,8	113,6	116,7	−2,5	−2,5	−2,5
Japan	0,9	0,4	0,6	0,5	1,1	0,7	2,3	2,2	2,2	−2,9	−2,7	−2,4	236,8	237,3	236,3	3,5	3,5	3,3
China	6,1	5,8	5,6	×	×	×	×	×	×	×	×	×	×	×	×	0,8	0,7	0,6
Euroraum	1,1	1,2	1,2	1,2	1,2	1,3	7,6	7,4	7,3	−0,8	−0,9	−1,0	86,4	85,1	84,1	3,3	3,2	3,1
EU28	1,4	1,4	1,4	1,5	1,5	1,7	6,3	6,2	6,2	−0,9	−1,1	−1,2	80,6	79,4	78,4	1,9	1,8	1,8
Österreich	1,5	1,4	1,4	1,5	1,6	1,6	4,6	4,6	4,6	0,4	0,2	0,4	69,9	67,2	64,6	2,2	2,1	2,2
Deutschland	0,4	1,0	1,0	1,3	1,2	1,4	3,2	3,4	3,5	1,2	0,6	0,2	59,2	56,8	55,0	7,0	6,8	6,4
Vereinigtes Königreich	1,3	1,4	1,4	1,8	2,0	2,2	3,8	4,0	4,1	−2,2	−2,4	−2,3	85,2	84,7	84,2	−4,3	−4,2	−4,2
Polen	4,1	3,3	3,3	2,2	2,6	2,5	3,5	3,6	3,5	−1,0	−0,2	−0,9	47,4	45,5	44,3	−0,4	−0,4	−0,1
Ungarn	4,6	2,8	2,8	3,4	3,1	3,0	3,4	3,4	3,4	−1,8	−1,0	−0,8	68,2	66,7	64,4	−1,2	−0,8	−0,7
Tschechische Republik	2,5	2,2	2,1	2,6	2,3	2,0	2,1	2,2	2,3	0,2	−0,1	−0,3	31,5	30,7	30,1	0,0	0,5	0,7

Quelle: Prognose der EK vom November 2019.

[1] *HVPI-Inflation; USA, Japan: VPI.*

Makroökonomische Indikatoren

Reales BIP-Wachstum

Veränderung zum Vorjahr in %

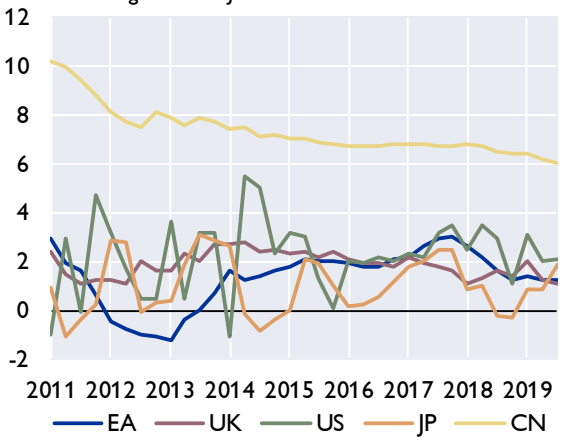

Wechselkurse zum Euro

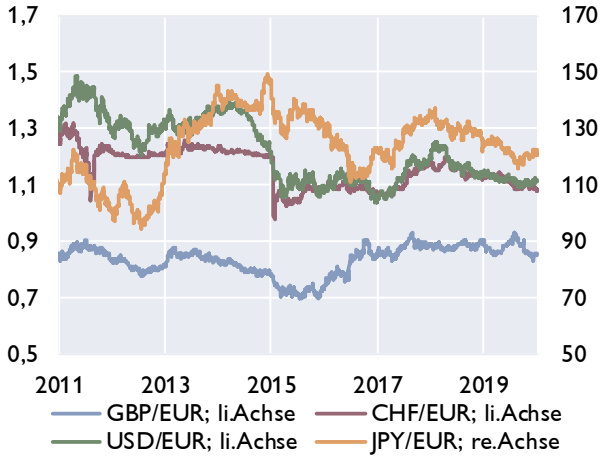

Leitzinssätze der Zentralbanken

in %

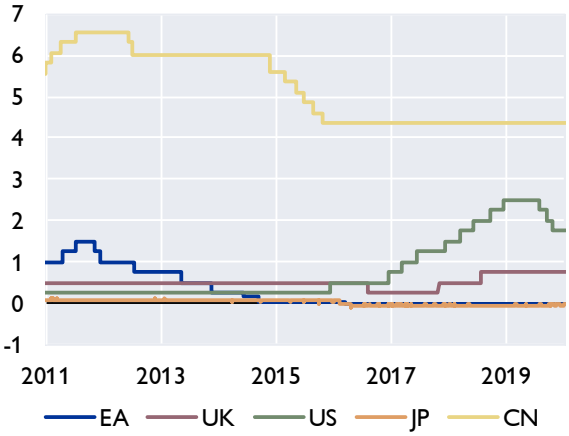

Verbraucherpreisindizes

in %

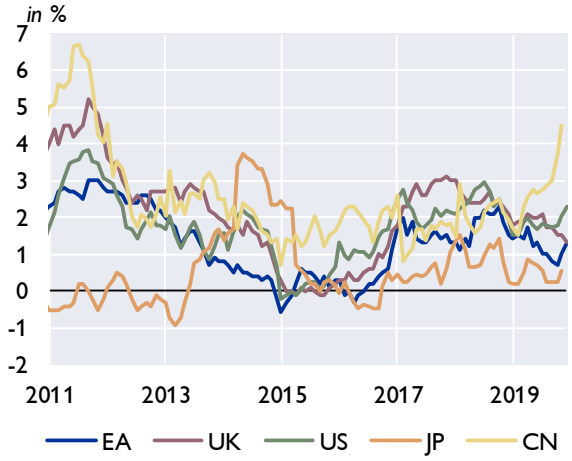

Öffentliche Verschuldung

in % des BIP

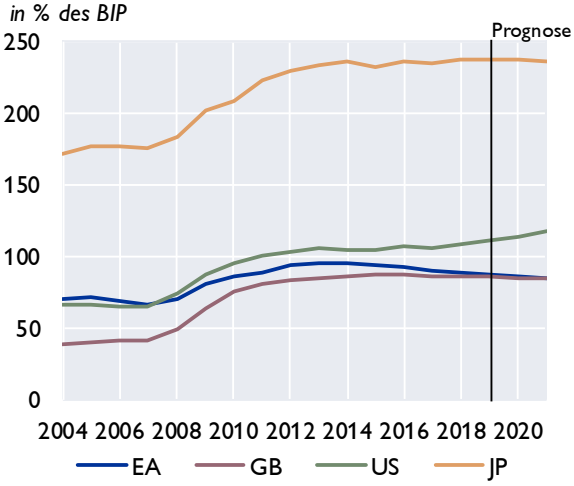

Leistungsbilanz

Saldo in Mrd USD

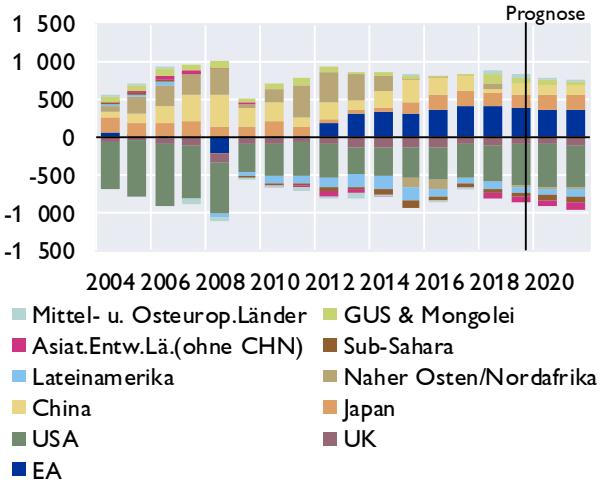

Quelle: Eurostat, EK, IWF, Macrobond, nationale Quellen. Prognosen: EK November 2019 und IWF WEO Oktober 2019.

Aktienkurse und Entwicklung der Rohstoffpreise

Aktienkurse - Europa

in Punkten

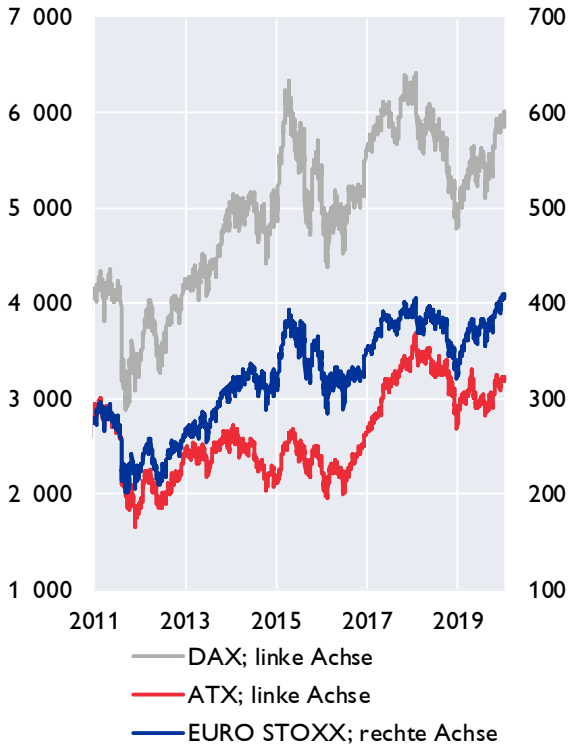

Aktienkurse - International

in Punkten

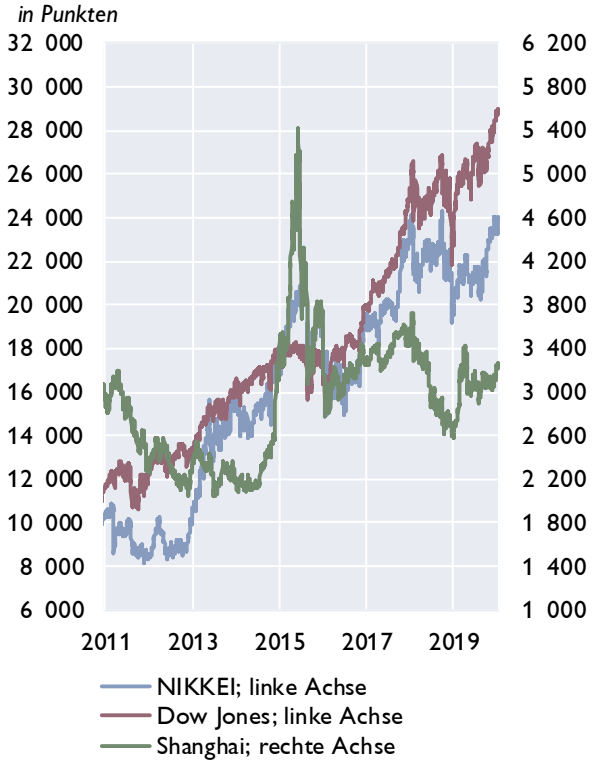

Rohstoffpreise

USD bzw. EUR je Barrel; HWWI-Rohstoffpreisindex: 2015=100

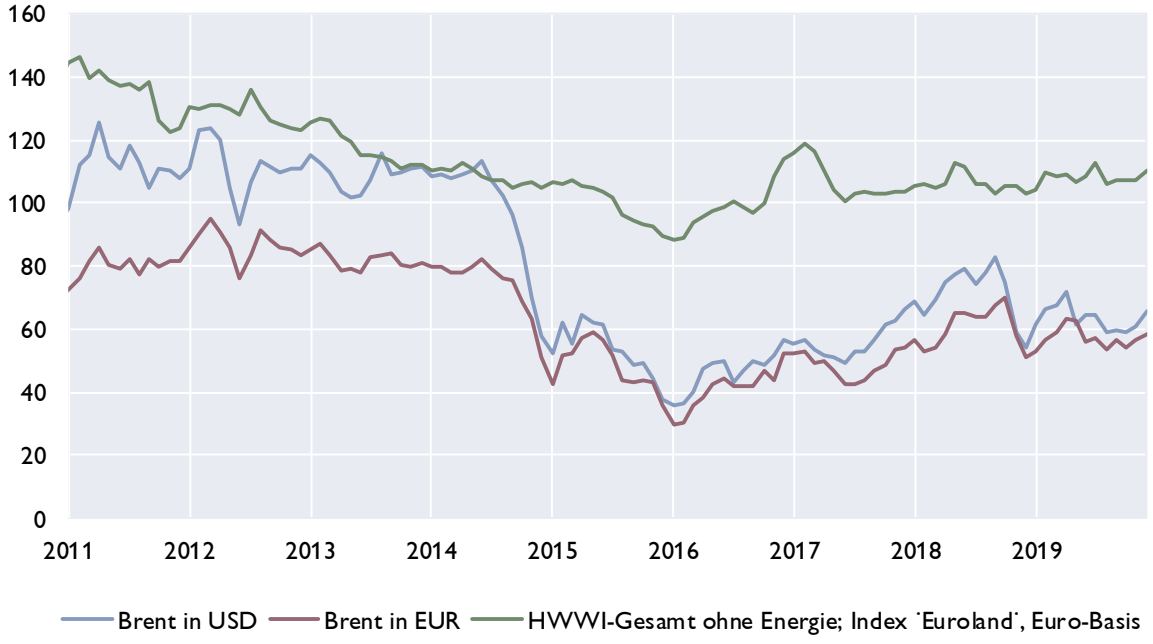

Quelle: Macrobond.

Prognosen wichtiger Wirtschaftsindikatoren für den Euroraum

	EZB / Eurosystem				OECD			IWF		EU-Kommission		
	Dezember 2019				November 2019			Oktober 2019[1]		November 2019		
	2019	2020	2021	2022	2019	2020	2021	2019	2020	2019	2020	2021
	Veränderung zum Vorjahr in %											
BIP, real	1,2	1,1	1,4	1,4	1,2	1,1	1,2	1,2	1,3	1,1	1,2	1,2
Privater Konsum, real	1,3	1,4	1,3	1,2	1,2	1,3	1,2	1,2	1,3	1,1	1,2	1,2
Öffentlicher Konsum, real	1,5	1,6	1,5	1,5	1,5	1,4	1,3	1,2	1,3	1,6	1,5	1,3
Bruttoanlageinvestitionen, real	4,5	1,7	1,9	2,1	4,4	0,3	1,8	3,1	2,6	4,3	2,0	1,9
Exporte, real	2,3	1,9	2,5	2,6	×	×	×	2,2	2,9	2,4	2,1	2,3
Importe, real	3,1	2,5	2,8	2,8	×	×	×	2,6	3,3	3,2	2,6	2,7
	Veränderung zum Vorjahr in %											
BIP Deflator	1,7	1,5	1,5	1,6	1,6	1,3	1,5	1,5	1,6	1,5	1,5	1,5
HVPI	1,2	1,1	1,4	1,6	1,2	1,1	1,4	1,2	1,4	1,2	1,2	1,3
Lohnstückkosten	2,0	1,5	1,4	1,4	2,4	1,8	1,6	2,4	1,1	2,0	1,4	1,4
	Veränderung zum Vorjahr in %											
Beschäftigte	1,1	0,6	0,5	0,4	1,0	0,5	0,5	0,9	0,5	1,1	0,5	0,5
	in % des Arbeitskräfteangebots, Eurostat-Definition											
Arbeitslosenquote	7,6	7,4	7,2	7,1	7,6	7,5	7,4	7,7	7,5	7,6	7,4	7,3
	in % des nominellen BIP											
Leistungsbilanz	2,6	2,4	2,3	2,3	3,2	3,1	2,9	2,8	2,7	3,3	3,2	3,1
Öffentliches Defizit	−0,7	−0,9	−1,1	−1,1	−0,8	−0,9	−1,0	−0,9	−0,9	−0,8	−0,9	−1,0
	Prognoseannahmen											
Erdölpreis in USD/Barrel	63,8	59,6	57,4	56,8	63,4	60,0	60,0	61,8	57,9	63,3	57,4	56,1
Kurzfristiger Zinssatz in %	−0,4	−0,4	−0,4	−0,3	−0,4	−0,4	−0,4	−0,4	−0,6	−0,4	−0,5	−0,5
USD/EUR	1,12	1,10	1,10	1,10	1,12	1,11	1,11	1,12	1,12	1,12	1,11	1,11
	Veränderung zum Vorjahr in %											
BIP, real USA	×	×	×	×	2,3	2,0	2,0	2,4	2,1	2,3	1,8	1,6
BIP, real Welt	2,7	2,9	3,1	3,1	2,9	2,9	3,0	3,0	3,4	2,9	3,0	3,1
Welthandel[2]	0,0	0,8	2,4	2,7	1,2	1,6	2,3	1,1	3,2	1,4	2,3	2,6

[1] *BIP Prognose aus Januar 2020 WEO Update*
[2] *EZB: Welthandel (ohne Euroraum), EK: Welthandel (Weltimporte).*

Euroraum: Wirtschaftsindikatoren - aktuelle Entwicklung

	2018	2019	2018 Q4	2019 Q1	2019 Q2	2019 Q3	2019 Q4	2019 Sept.	2019 Okt.	2019 Nov.	2019 Dez.
	Veränderung zum Vorjahr in %										
HVPI gesamt	1,8	1,2	1,9	1,4	1,4	1,0	1,0	0,8	0,7	1,0	1,3
Kerninflation	1,0	1,0	1,0	1,0	1,1	0,9	1,2	1,0	1,1	1,3	1,3
BIP-Deflator des privaten Konsums	1,4	..	1,7	1,3	1,5	1,3	..	×	×	×	×
Lohnstückkosten (nominell)	1,8	..	2,3	2,4	2,3	1,9	..	×	×	×	×
Arbeitnehmerentgelt (nominell)	2,2	..	2,3	2,3	2,2	2,5	..	×	×	×	×
Arbeitsproduktivität (nominell)	0,4	..	0,0	-0,1	-0,1	0,6	..	×	×	×	×
Produzentenpreis (Industrie)	3,2	..	4,0	3,0	1,6	-0,6	..	-1,1	-1,9	-1,4	..
Rohstoffpr. o. Energ; in EUR, 2010=100	106,2	108,1	104,7	107,3	108,0	108,9	108,1	107,5	107,1	106,9	110,4
Rohölpreis (Brent in EUR je Barrel)	60,6	57,2	59,6	56,2	60,7	55,7	56,3	56,5	53,9	56,6	58,4
Rohölpreis (Brent in USD je Barrel)	71,5	64,1	68,3	63,6	68,4	62,0	62,4	62,1	59,5	62,5	65,2
	Wirtschaftsaktivität saisonbereinigt (Veränderung zur Vorperiode in %)										
BIP real	1,9	..	0,3	0,4	0,2	0,2	..	×	×	×	×
Privater Konsum	1,4	..	0,4	0,4	0,2	0,5	..	×	×	×	×
Öffentlicher Konsum	1,1	..	0,4	0,4	0,5	0,4	..	×	×	×	×
Bruttoanlageinvestitionen	2,3	..	1,6	0,4	5,7	0,3	..	×	×	×	×
	Beitrag zum Wachstum des realen BIP (in Prozentpunkten)										
Binnennachfrage (ohne Lager)	1,5	..	0,6	0,4	1,4	0,4	..	×	×	×	×
Nettoexporte	0,4	..	-0,1	0,3	-1,2	-0,1	..	×	×	×	×
Veränderung der Lagerhaltung	0,0	..	-0,2	-0,2	-0,1	-0,1	..	×	×	×	×
	Zahlungsbilanz (in Mrd EUR)										
Handelsbilanz	195,1	..	47,7	41,8	56,4	56,9	..	18,7	28,0	..	..
Leistungsbilanz	358,8	..	81,1	92,2	70,4	100,7	..	32,2	32,4	..	..
Leistungsbilanz in % des BIP	3,1	..	2,8	3,1	2,4	3,4	..	×	×	×	×
	Ausgewählte Indikatoren										
Economic Sentiment Indicator	111,2	103,5	108,8	106,0	104,1	102,5	101,2	101,7	100,8	101,2	101,5
Industrievertrauen (Saldo)	6,6	-5,3	3,6	-0,5	-4,3	-7,3	-9,3	-8,9	-9,5	-9,1	-9,3
Markit Einkaufsmanagerindex (Industrie)	55,0	47,4	51,7	49,1	47,7	46,4	46,4	45,7	45,9	46,9	46,3
ifo-Geschäftsklima (2005=100)	103,1	97,1	101,9	99,7	98,4	95,0	95,4	94,7	94,7	95,1	96,3
Ind. Produktion o. Bau (Ver. z. VJP in %)	0,9	..	-2,0	-0,5	-1,4	-2,1	..	-2,0	-2,4	-1,5	..
Konsumentenvertrauen (Saldo)	-4,9	-7,1	-6,4	-7,0	-7,0	-6,7	-7,6	-6,5	-7,6	-7,2	-8,1
Einzelhandelsumsätze (Ver. z. VJP in %)	1,6	..	1,7	2,4	2,1	2,6	..	2,8	1,7	2,2	..
Kapazitätsausl. im Gewerbe in %	83,9	82,4	83,6	83,6	82,8	82,0	81,2	×	×	×	×
	Arbeitsmarktentwicklung										
Arbeitslose in % der Beschäftigten[1]	8,2	..	7,9	7,8	7,6	7,6	..	7,6	7,5	7,5	..
Beschäftigung gesamt (Vä z. VP in %)	1,5	..	0,3	0,3	0,2	0,1	..	×	×	×	×
	Monetäre und finanzielle Entwicklung (Veränderung zur Vorjahresperiode in %)										
Geldmenge M3	4,2	..	4,2	4,6	4,5	5,6	..	5,6	5,7	5,6	..
gleitender 3-Monatsdurchschnitt	×	×	×	×	×	×	×	5,7	5,6	5,6	..
Buchkredite an den privaten Sektor	3,0	..	3,0	3,1	3,2	3,2	..	3,2	3,3	3,3	..
Leitzinssatz (Periodenendstand)	0,00	0,00	0,00	0,00	0,00	0,00	0,00	0,00	0,00	0,00	0,00
3-Monats Zinssatz (%)	-0,32	-0,36	-0,32	-0,31	-0,32	-0,40	-0,40	-0,42	-0,41	-0,40	-0,39
10-Jahres Zinssatz (%)	1,27	0,59	1,39	1,11	0,80	0,17	0,27	0,05	0,14	0,31	0,37
Zinsabstand; 10-J. Zins minus 3-M. Zins	1,59	0,94	1,71	1,42	1,12	0,57	0,67	0,47	0,55	0,71	0,76
Corporate Bond Spreads (in Bp; Euro)[2]	115,3	117,9	129,0	133,4	114,3	114,5	109,7	119,7	120,2	109,7	98,7
Aktienkurse (DJ-Euro Stoxx-Index)	375,2	373,8	348,6	353,1	372,9	374,4	394,0	379,7	382,8	398,4	401,5
Wechselkurs USD je EUR	1,18	1,12	1,14	1,14	1,12	1,11	1,11	1,10	1,11	1,11	1,11
nom. effekt. Wechselkurs des EUR[3]	98,9	97,3	98,5	97,4	97,3	97,7	97,0	97,4	97,4	96,7	96,7
real effektiver Wechselkurs des EUR[3]	93,5	91,2	93,0	91,7	91,4	91,4	90,4	91,1	90,9	90,2	90,2
	Finanzierung des öffentlichen Haushaltes in % des BIP										
Budgetsalden	-0,5	..	×	×	×	×	×	×	×	×	×
Staatsschuldenquoten	87,9	..	×	×	×	×	×	×	×	×	×

Quelle: Eurostat, EZB, Europäische Kommission, Macrobond, HWWI, Markit, ifo.

[1] ***ILO-Definition.***

[2] ***Renditeabstand von 7- bis 10-jährigen Unternehmensanleihen zu 7- bis 10-jährigen Staatsanleihen (Merrill Lynch).***

[3] ***Enger Länderkreis, real effektiver Wechselkurs, berechnet anhand des VPI (1999 Q1=100).***

Euroraum: Leitzinssätze und Bereitstellung von Liquidität

EZB-Leitzinssätze und EONIA

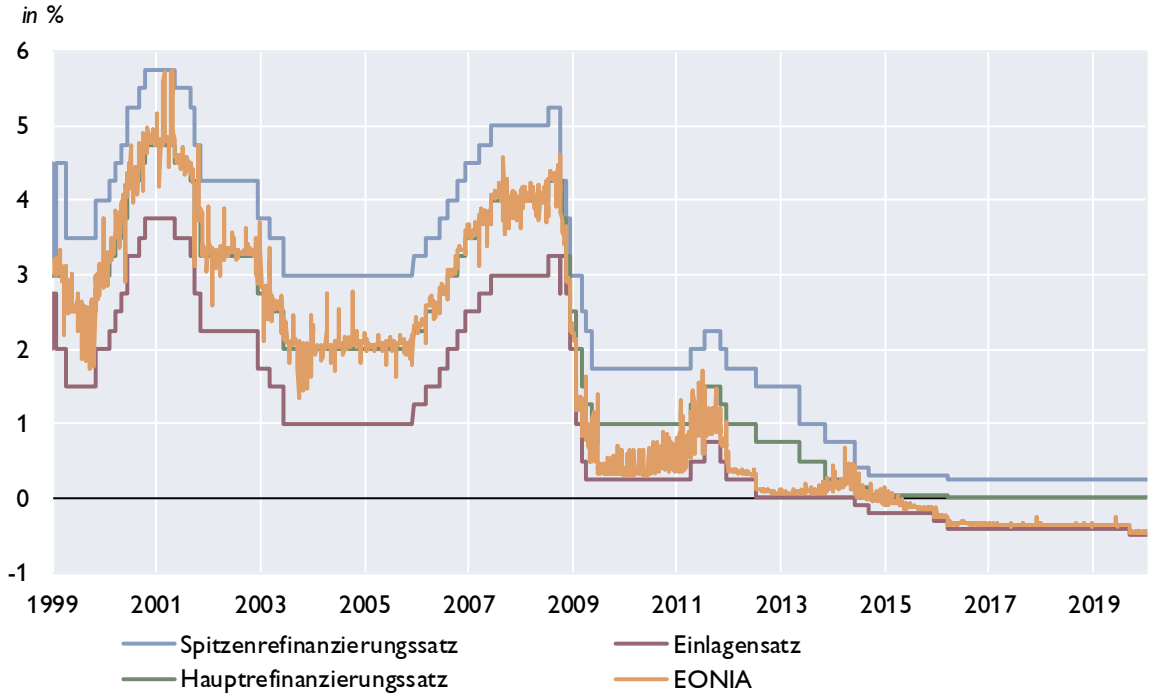

Liquiditätsbereitstellung im Euroraum

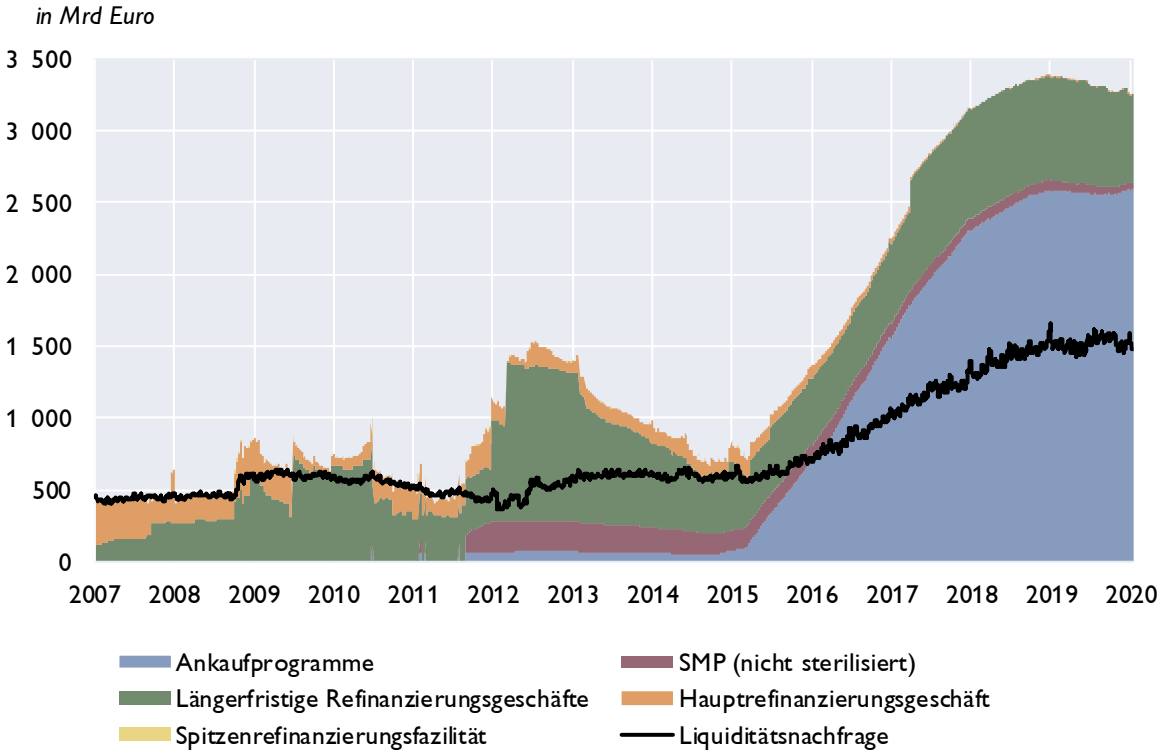

Quelle: EZB, OeNB, Macrobond.

Euroraum: Zinserwartungen

Markterwartungen über den Verlauf des Eonia

berechnet aus Euro Overnight Index Swaps, in %

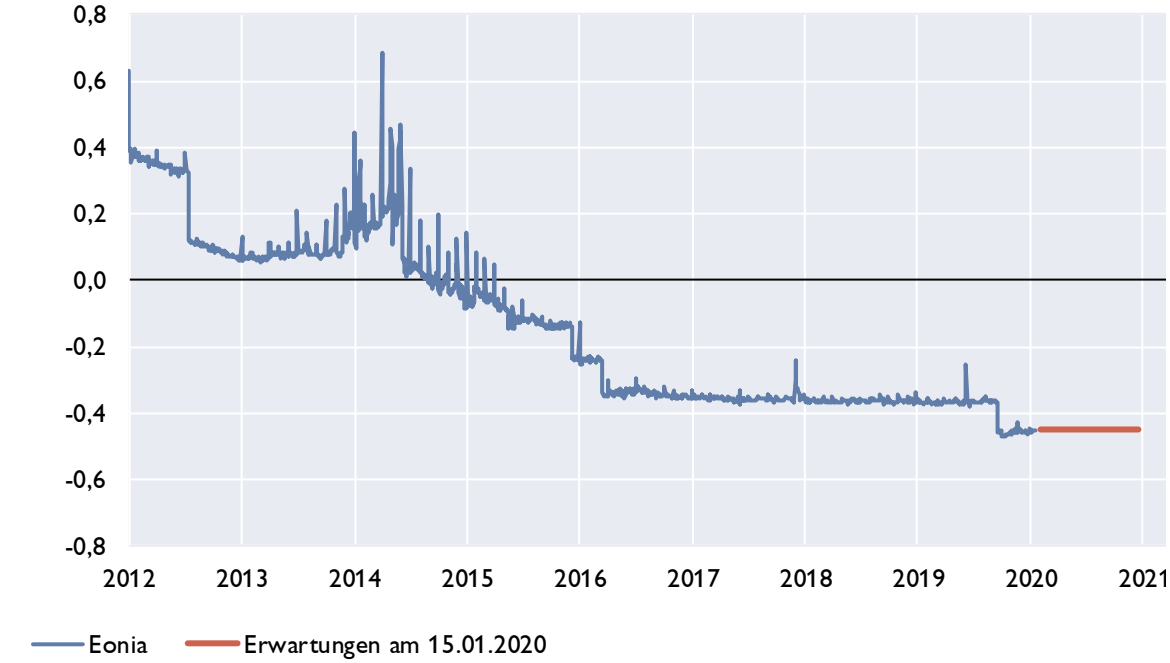

Zinsstrukturkurve für Staatsanleihen im Euroraum

in %

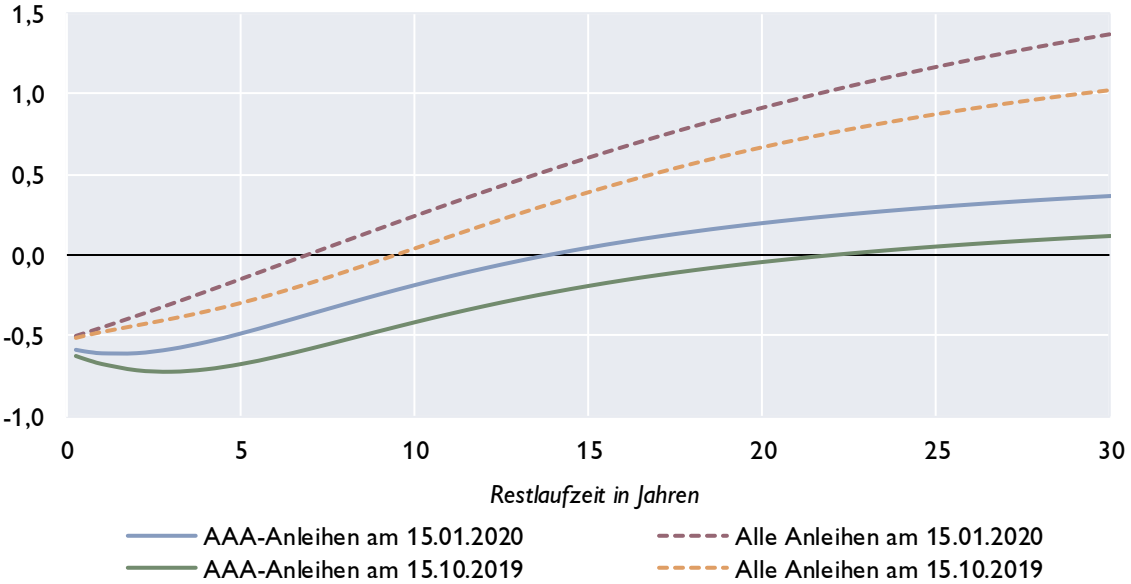

Quelle: EZB, Macrobond, eigene Berechnungen.

Euroraum: Geldmarktzinsen und Renditen von Staatsanleihen

Euribor-Sätze

in %, Durchschnitt der letzten drei Monate

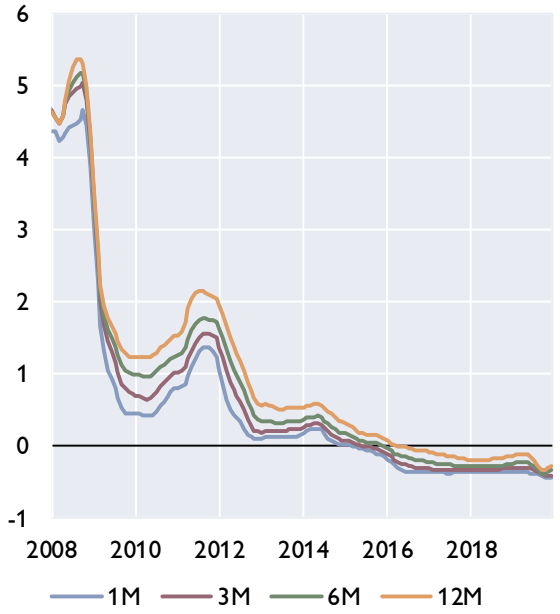

Risikoaufschläge am Interbankenmarkt

Euribor minus Overnight Index Swap in Basispunkten, Durchschnitt der letzten drei Monate

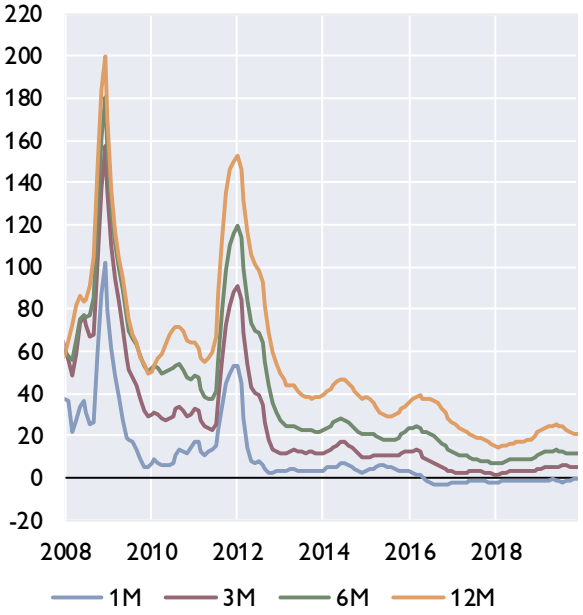

Renditen 10-jähriger Staatsanleihen, Niedrigzinsländer

in %, Durchschnitt der letzten drei Monate

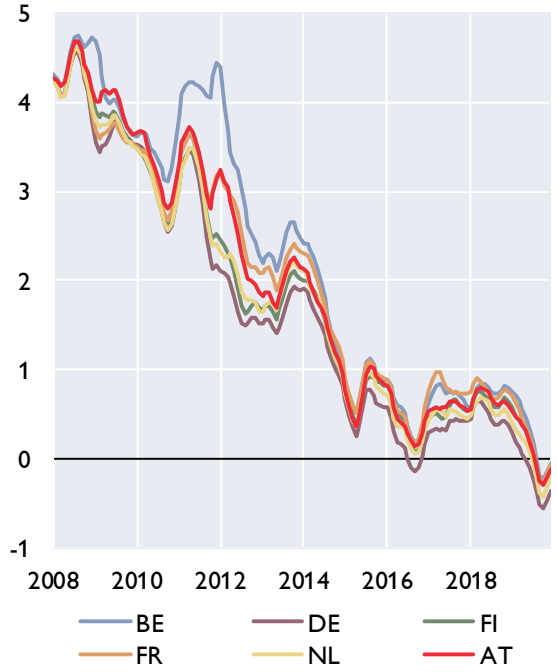

Renditen 10-jähriger Staatsanleihen, (ehemalige) Hochzinsländer

in %, Durchschnitt der letzten drei Monate

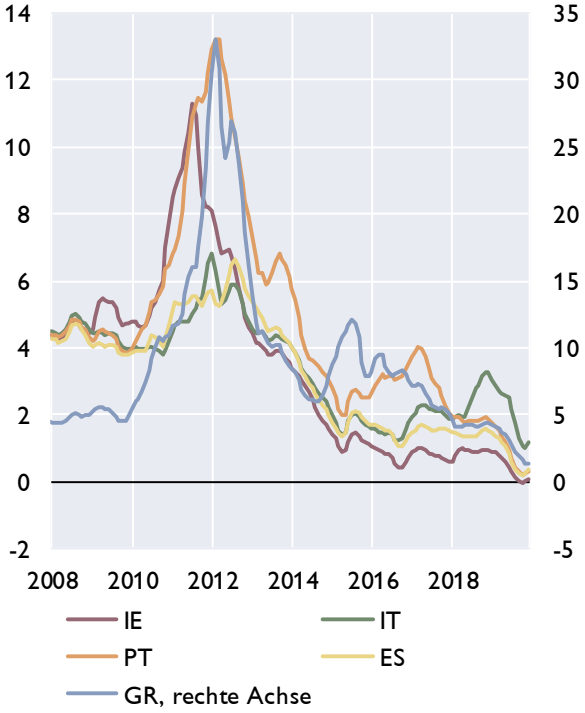

Quelle: EZB, Macrobond.

Euroraum: Renditen und Kreditzinsen

Kreditzinssätze für private Haushalte

mit Zinsfixierung bis zu 1 Jahr, in %

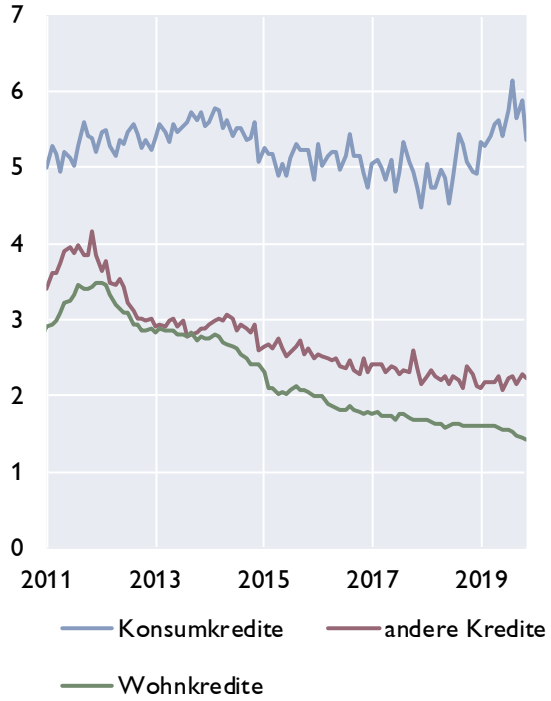

Kreditzinssätze für Unternehmen

mit Zinsfixierung bis zu 1 Jahr, in %

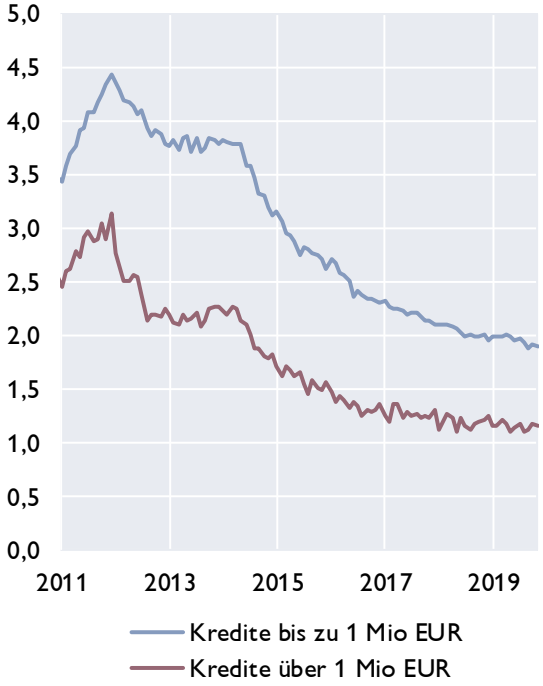

Kreditzinssätze für Unternehmen in ausgewählten Ländern und Leitzinssatz des Euroraums

in %

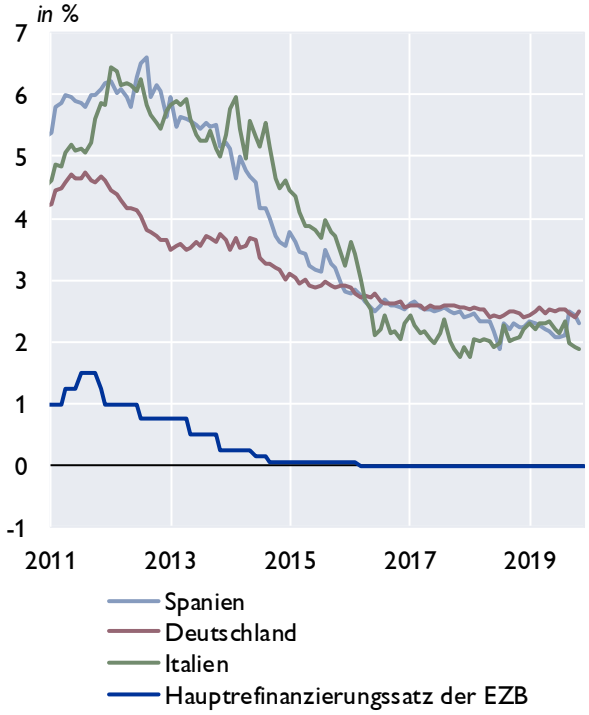

Renditen für Anleihen nicht-finanzieller Unternehmen

in %

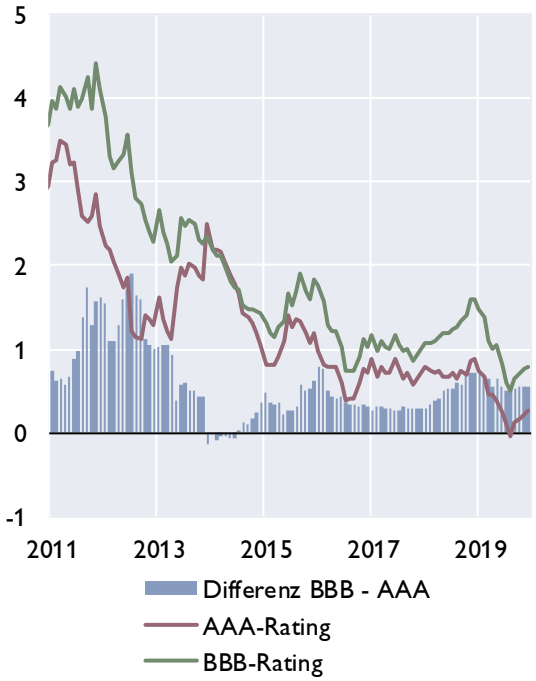

Quelle: Macrobond, EZB.

Euroraum: Zentralbankbilanz, Geldmenge und Inflation

Bilanz im Eurosystem und Geldmenge M3

in Mrd EUR

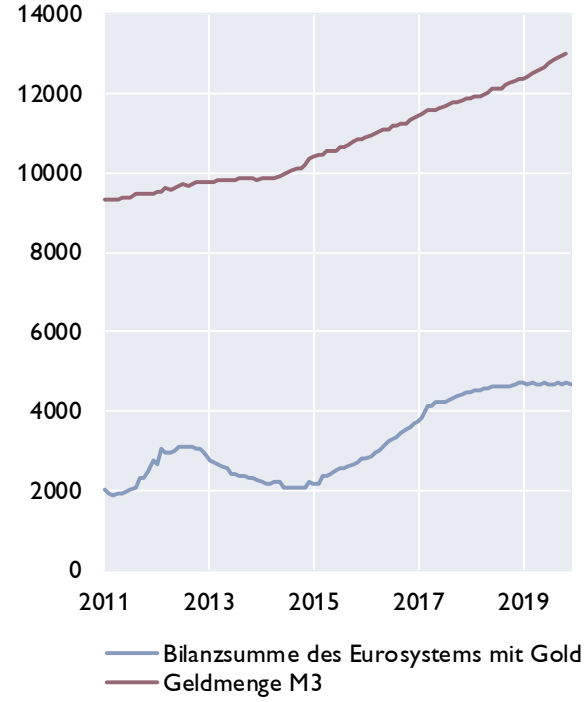

Geldmenge M3 und Inflation

in %

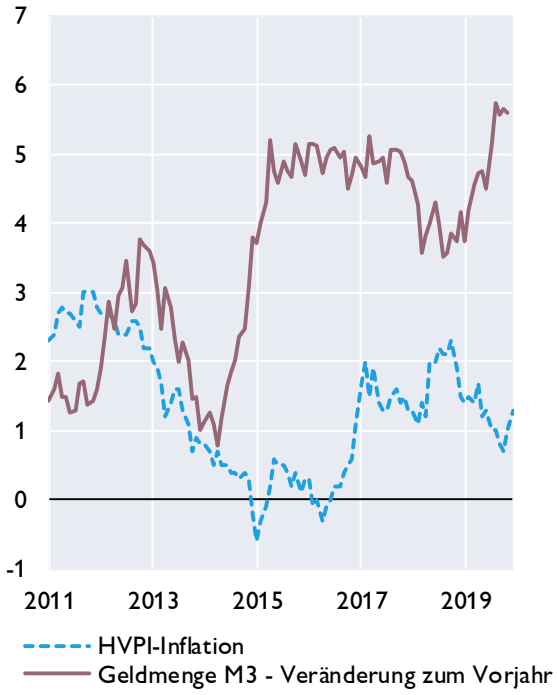

Geldmenge M1 und M3

in %

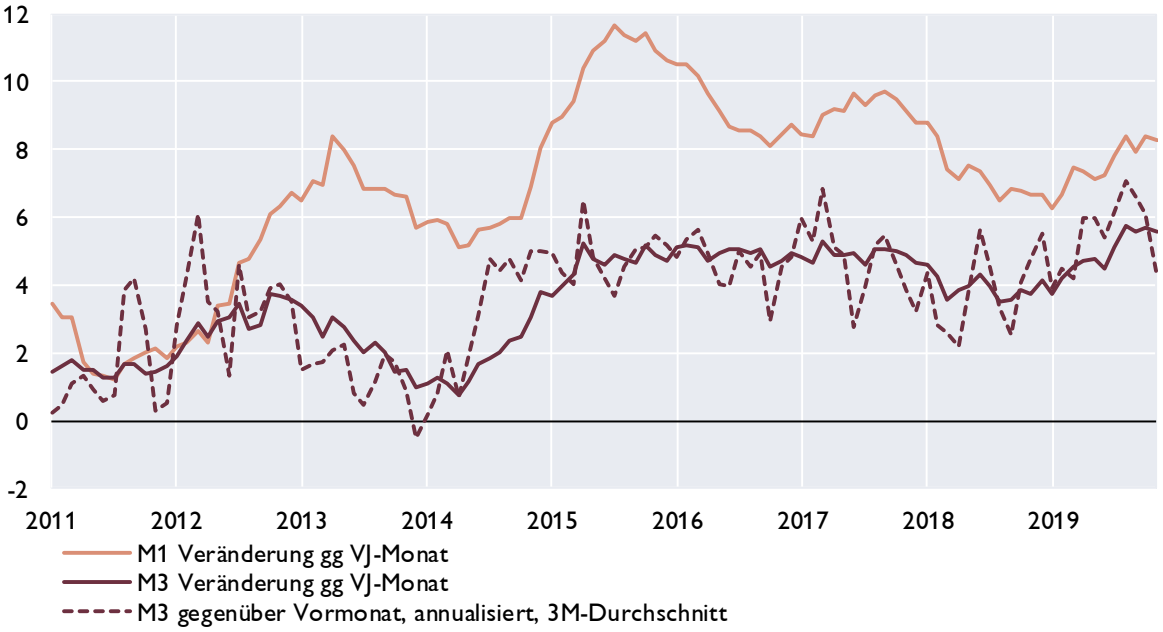

Quelle: EZB, Eurostat, Macrobond.

Euroraum: Gegenposten der Geldmenge M3 und Kredite gesamt

Gegenposten der Geldmenge M3

Veränderung zum Vorjahr in %

	arbeitstägig und saisonal bereinigt	2017	2018	Jun.19	Jul.19	Aug.19	Sep.19	Okt.19	Nov.19
Aktiva	Kredite	3,8	2,6	2,2	2,0	2,1	2,1	2,0	2,0
	Kredite an öffentliche Haushalte	6,6	2,0	−0,2	−0,5	−0,6	−1,1	−1,4	−1,4
	Kredite an sonstige Nicht-MFIs im Euro-Währungsgebiet	2,8	2,9	3,1	2,9	3,1	3,2	3,2	3,2
	davon: Buchkredite an den privaten Sektor [1)]	*2,6*	*2,8*	*3,2*	*3,2*	*3,5*	*3,2*	*3,3*	*3,2*
	Aktiva gegenüber Ansässigen außerhalb des Euro-Währungsgebietes	3,9	4,3	5,2	7,2	7,5	7,2	6,1	4,8
Passiva	Passiva gegenüber Ansässigen außerhalb des Euro-Währungsgebietes	7,2	3,4	−0,2	1,0	1,2	1,4	−0,1	−1,4
	Längerfristige Verbindlichkeiten der MFIs	−1,1	0,7	2,1	1,9	1,7	1,8	1,4	1,8

Entwicklung der Buchkredite an den privaten Sektor[1]

in %

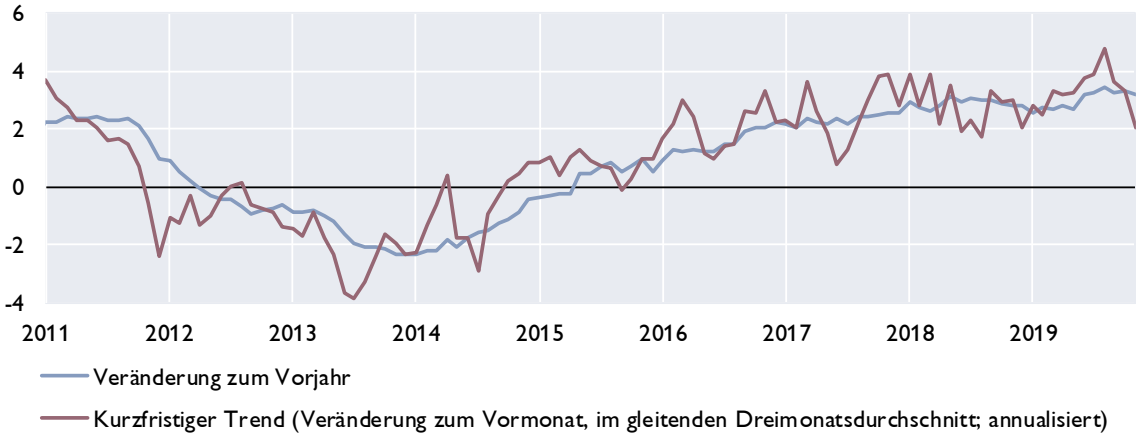

Kreditentwicklung

Veränderung zum Vorjahr in %

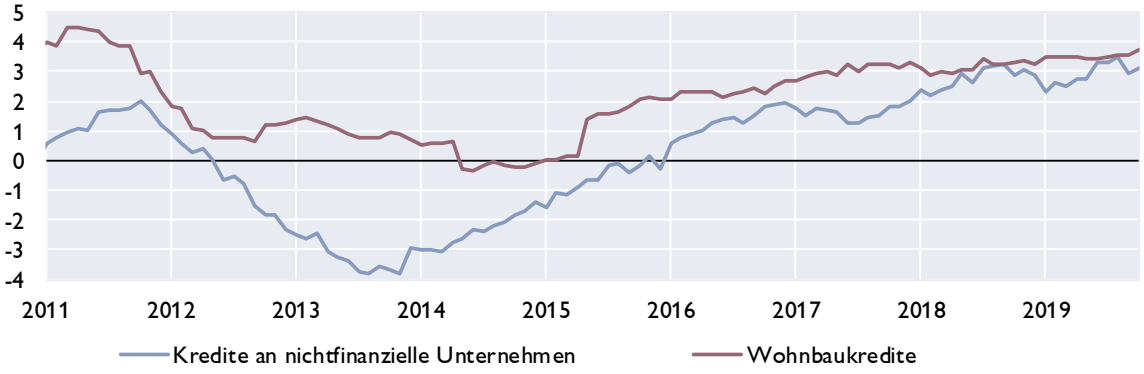

Quelle: EZB.

[1] *Nichtfinanzielle Unternehmen ohne öffentlichen Sektor.*

Euroraum: Wirtschafts- und Vertrauensindikatoren

Wachstumsbeiträge zum realen BIP

Beiträge zum Vorquartal in Prozentpunkten (saisonbereinigt)

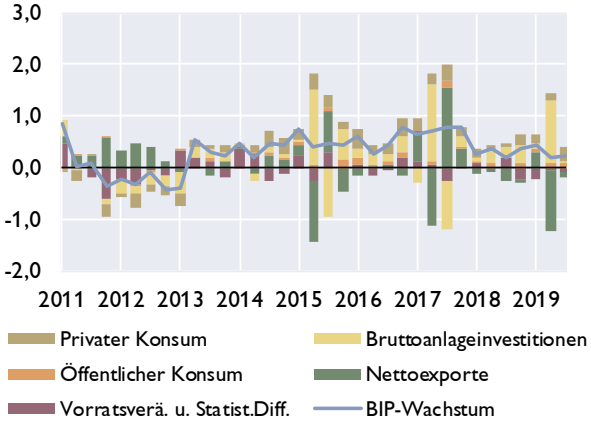

Frühindikatoren zum BIP-Wachstum

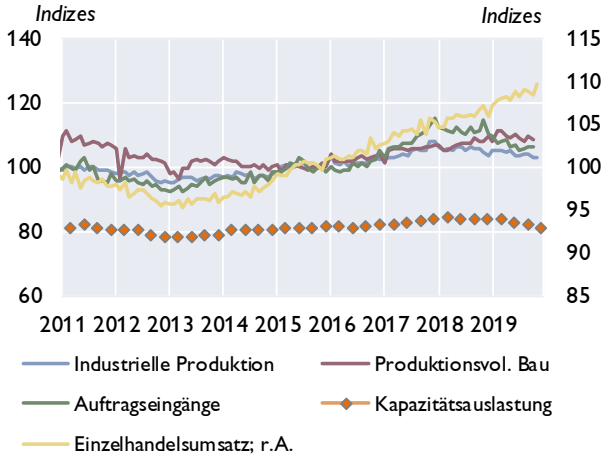

Geschäftsklimaindikatoren

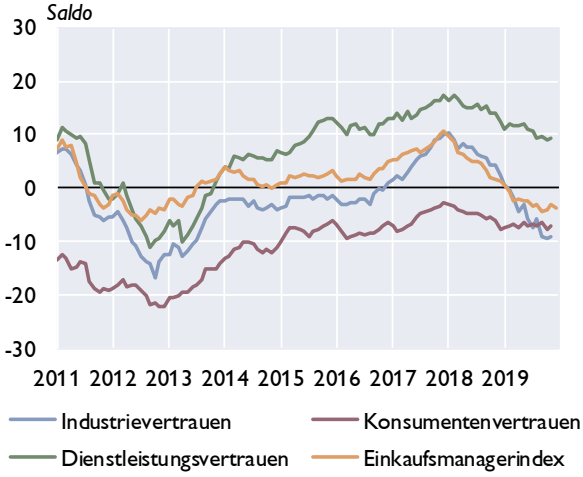

Beschäftigung und Arbeitslosigkeit

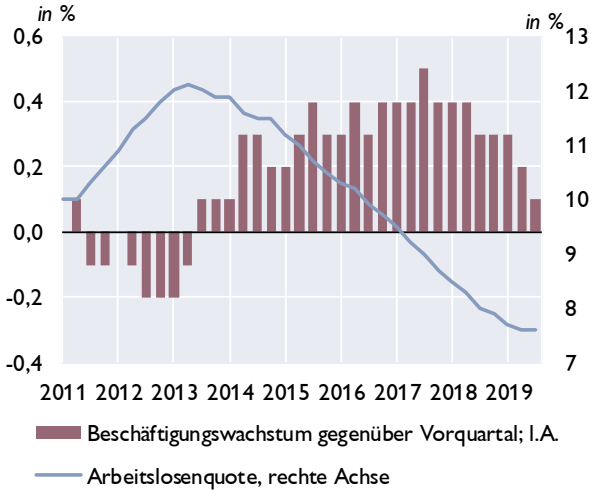

Zahlungsbilanz

Salden	2016	2017	2018	3Q18	4Q18	1Q19	2Q19	3Q19
Leistungsbilanz	351,6	352,5	78,6	90,0	111,2	67,7	42,3	94,3
Güter	362,0	346,9	77,7	65,0	81,3	71,6	84,4	82,3
Dienstleistungen	43,1	72,5	34,1	37,1	21,1	23,1	1,2	29,9
Einkommen	85,6	68,6	−5,0	22,8	51,7	26,5	−15,1	18,2
Laufende Transfers	−139,0	−135,5	−28,3	−34,9	−42,9	−53,5	−28,3	−36,0
Vermögensübertragungen	1,5	−19,7	−0,5	3,0	−42,3	−4,2	−15,2	2,2
Kapitalbilanz	360,0	336,4	42,7	94,1	63,8	51,4	37,0	77,2
Direktinvestitionen	98,2	3,3	−3,4	2,7	−108,8	55,0	−59,3	−15,0
Portfolioinvestitionen	563,1	331,2	66,7	34,4	130,0	−83,2	−41,8	−16,2
Finanzderivate	20,8	25,4	37,5	35,0	29,6	2,2	30,2	5,3
Sonstige Investiitionen	−337,4	−22,4	−64,6	20,7	7,2	74,6	105,2	101,4
Währungsreserven	15,3	−1,1	6,5	1,2	5,8	2,8	2,6	1,7
Statistische Differenz	6,8	3,6	−35,5	1,0	−5,1	−12,1	10,0	−19,3
Leistungsbilanz in % des BIP[1]	3,2	3,1	3,1	2,6	2,8	3,1	2,4	2,6

[1] *Quartale: Saisonbereinigte Daten.*

Quelle: EZB, Eurostat, Europäische Kommission, Markit.

Euroraum: Inflation und Arbeitskosten

HVPI	2019	2018	2019	Sep.19	Okt.19	Nov.19	Dez.19
COICOP-Verbrauchsgruppen	*Gewicht in %*	Veränderung zum Vorjahr in %					
Gesamt-HVPI	100,0	1,8	1,2	0,8	0,7	1,0	1,3
Nahrungsmittel und alkoholfreie Getränke	15,0	1,7	1,4	1,2	1,2	1,5	1,7
Alkoholische Getränke und Tabak	4,0	4,1	3,1	2,8	2,8	3,4	3,4
Bekleidung und Schuhe	6,0	0,1	0,7	0,5	0,6	0,7	0,9
Wohnung, Wasser, Energie	16,5	2,4	1,7	1,0	0,4	0,2	0,7
Hausrat und laufende Instandh. d. Hauses	6,2	0,4	0,4	0,4	0,5	0,5	0,6
Gesundheitspflege	4,7	0,8	0,8	0,8	0,7	0,7	0,8
Verkehr	15,4	3,3	1,1	0,0	−0,2	0,0	1,9
Nachrichtenübermittlung	3,0	−1,1	−2,1	−1,8	−1,5	−1,3	−1,4
Freizeit und Kultur	8,8	1,0	0,3	−0,1	−0,1	1,6	1,1
Bildungswesen	1,0	−1,8	0,2	0,6	1,0	1,0	0,9
Hotels, Cafes und Restaurants	10,0	2,0	2,0	2,0	2,0	1,9	2,0
Verschiedene Waren und Dienstleistungen	9,4	1,4	1,6	1,7	1,7	1,6	1,7

Sondergruppen des HVPI

Beitrag zur Inflation in Prozentpunkten

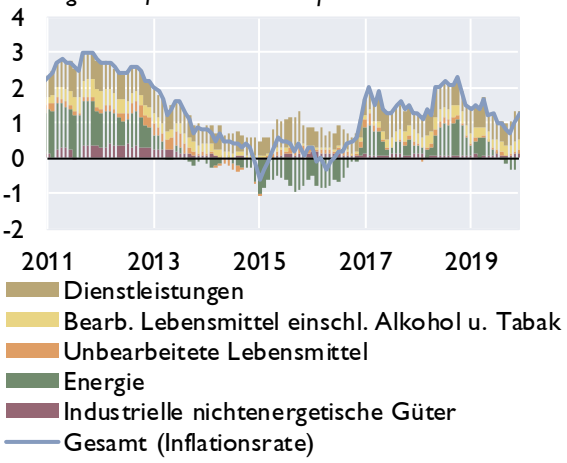

Erzeugerpreise

Veränderung zum Vorjahr in %

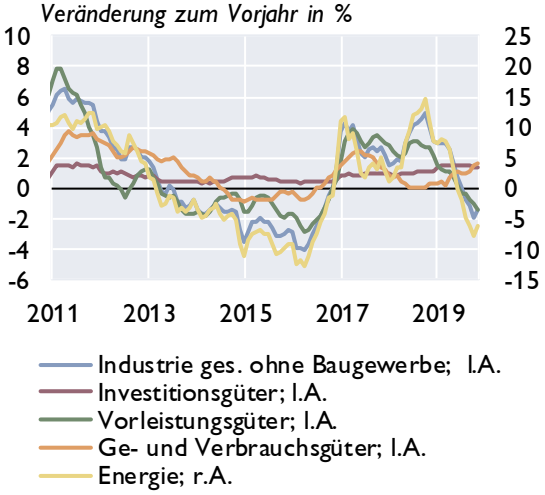

Umfragebasierte Inflationserwartungen

in % *Saldo aus positiven und negativen Antworten*

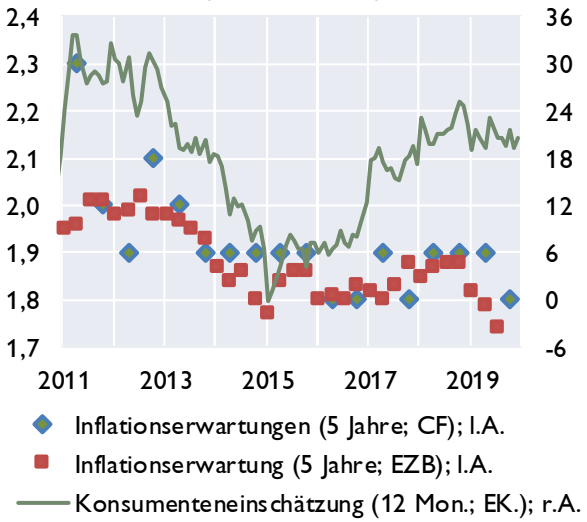

Arbeitskosten

Veränderung zum Vorjahr in %

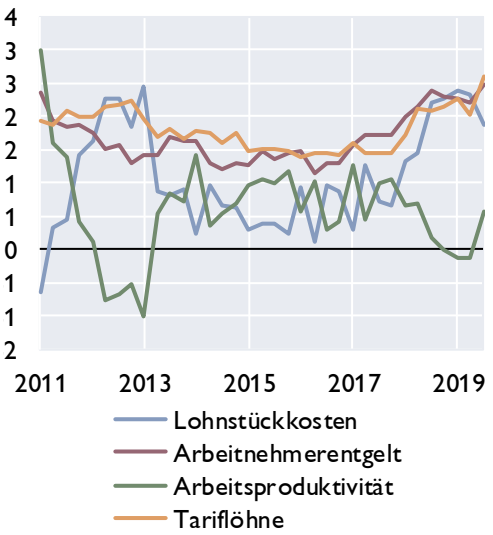

Quelle: Eurostat, EZB, Europäische Kommission, Consensus Forecasts. **) Schnellschätzung.*

Euroraum: Makroökonomische Ungleichgewichte

Leistungsbilanzsalden[1]

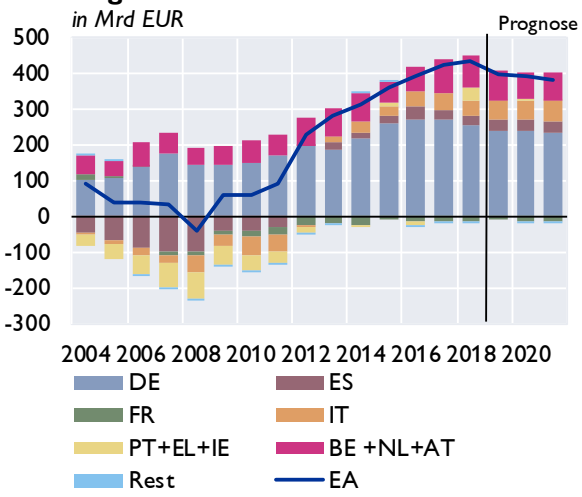

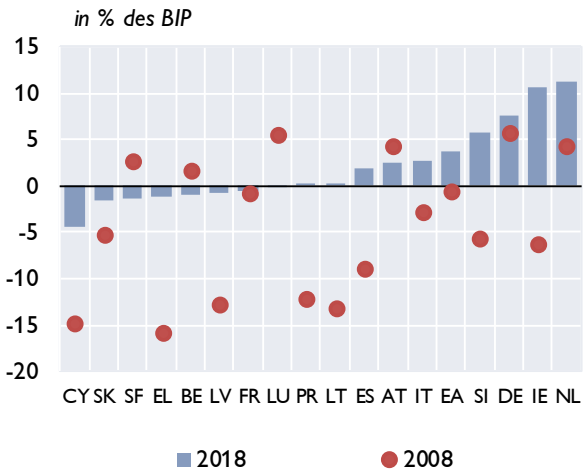

Lohnstückkosten[1]

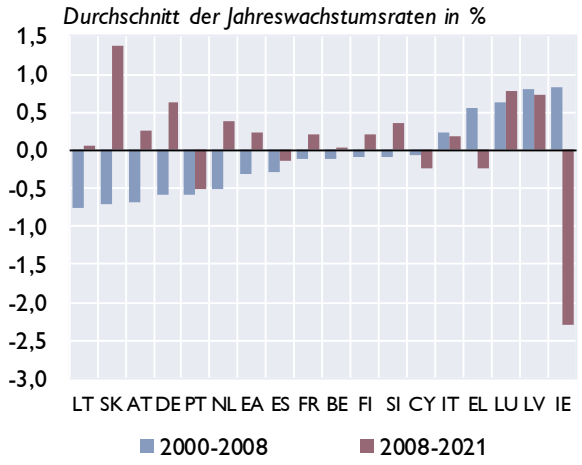

Immobilienpreisindizes

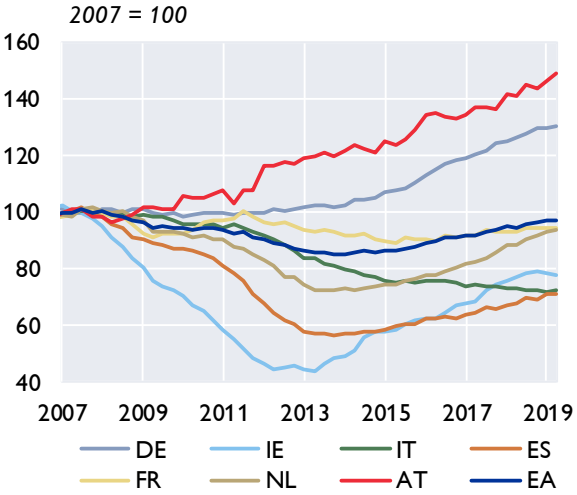

Verschuldung des Gesamtstaates

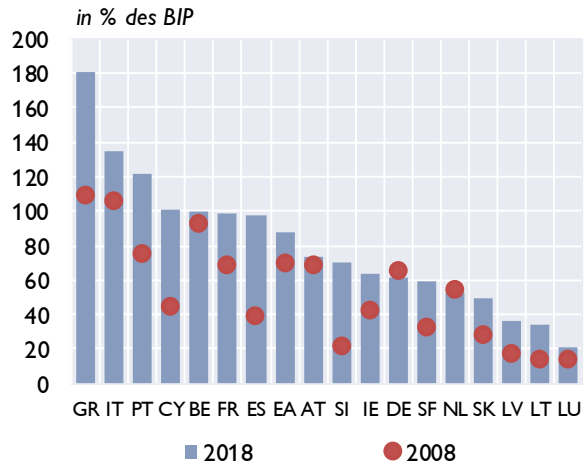

Finanzierungssaldo des Gesamtstaates

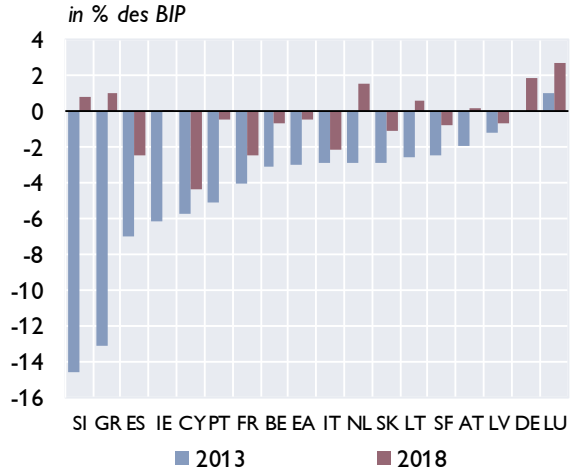

Quelle: Europäische Kommission, Macrobond. - [1] Prognose: EK-Prognose November 2019.

Zentral-, Ost- und Südosteuropa (CESEE)

Ausgewählte makroökonomische Indikatoren

Reales BIP-Wachstum

in % gegenüber der Vorjahresperiode

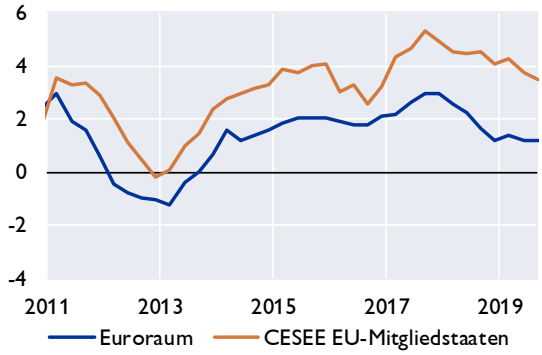

OeNB-BOFIT[1] Prognose Oktober 2019

reales BIP-Wachstum in %

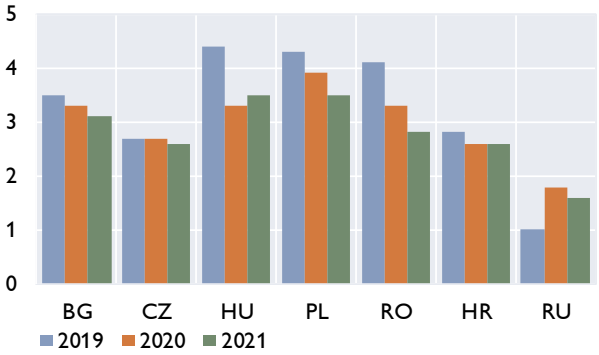

Leitzinsen

in %

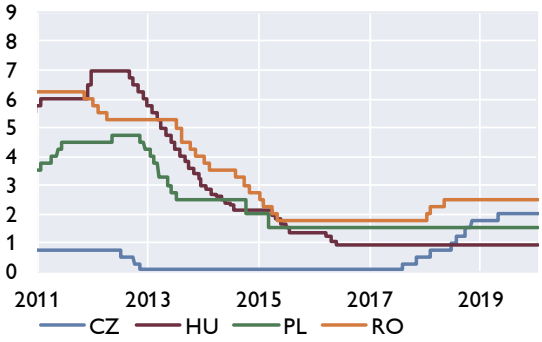

Wechselkursentwicklung

Jan. 2011=100, Anstieg = Aufwertung

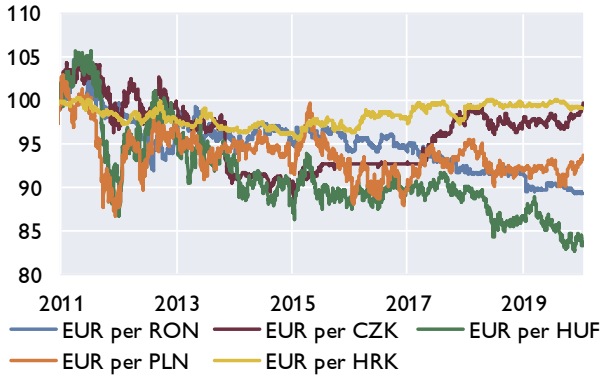

Prognosen zum Wirtschaftswachstum

	OeNB-BOFIT		EU-Kommission		IWF		wiiw	
	Oktober 2019		November 2019		Oktober 2019		November 2019	
	2019	2020	2019	2020	2019	2020	2019	2020
Bulgarien	3,5	3,3	3,6	3,0	3,7	3,2	3,5	2,7
Estland	x	x	3,2	2,1	3,2	2,9	3,3	2,6
Kroatien	2,8	2,6	2,9	2,6	3,0	2,7	2,9	2,7
Lettland	x	x	2,6	2,6	2,8	2,8	2,8	2,2
Litauen	x	x	3,8	2,4	3,4	2,7	3,6	2,4
Polen	4,3	3,9	4,1	3,3	4,0	3,1	4,4	3,5
Rumänien	4,1	3,3	4,1	3,6	4,0	3,5	4,2	3,3
Russland	1,0	1,8	1,0	1,4	1,1	1,9	1,1	1,7
Slowakei	x	x	2,7	2,6	2,6	2,7	2,3	2,2
Slowenien	x	x	2,6	2,7	2,9	2,9	2,9	2,8
Tschechische Republik	2,7	2,7	2,5	2,2	2,5	2,6	2,5	2,4
Ungarn	4,4	3,3	4,6	2,8	4,6	3,3	4,3	3,1

[1] *Bank of Finland Institute for Economies in Transition.*

Quelle: Eurostat, OeNB, Macrobond, Europäische Kommission, IWF, wiiw, BOFIT.

Wirtschaftsdaten ausgewählter Länder

Entwicklung des realen Bruttoinlandsprodukts

	2018	2019	Prognose[1] 2020	2021	3Q18	4Q18	1Q19	2Q19	3Q19
	Veränderung zum Vorjahr in %								
Belgien	1,5	1,1	1,0	1,0	1,5	1,5	1,3	1,3	1,6
Deutschland	1,5	0,4	1,0	1,0	1,1	0,6	1,0	0,3	0,5
Estland	4,8	3,2	2,1	2,4	4,9	5,0	4,7	4,2	4,1
Irland	8,2	5,6	3,5	3,2	7,2	3,8	7,6	5,1	5,0
Griechenland	1,9	1,8	2,3	2,0	2,0	1,6	1,4	2,8	2,3
Spanien	2,4	1,9	1,5	1,4	2,2	2,1	2,2	2,0	1,9
Frankreich	1,7	1,3	1,3	1,2	1,5	1,2	1,3	1,4	1,4
Italien	0,8	0,1	0,4	0,7	0,4	−0,1	0,0	0,1	0,3
Zypern	4,1	2,9	2,6	2,3	3,9	3,5	3,4	3,2	3,4
Lettland	4,6	2,5	2,6	2,7	5,1	5,3	3,1	2,5	1,9
Litauen	3,6	3,8	2,4	2,4	3,4	3,8	4,3	4,0	3,6
Luxemburg	3,1	2,6	2,6	2,6	2,4	1,2	0,3	3,2	3,0
Malta	7,0	5,0	4,2	3,8	8,0	7,8	5,9	4,8	3,6
Niederlande	2,6	1,7	1,3	1,3	2,3	2,1	1,9	1,6	1,8
Österreich	2,4	1,5	1,4	1,4	1,9	2,2	1,9	1,7	1,5
Portugal	2,4	2,0	1,7	1,7	2,4	2,0	2,1	1,9	1,9
Slowenien	4,1	2,6	2,7	2,7	4,7	3,2	3,5	2,3	2,0
Slowakische Republik	4,0	2,7	2,6	2,7	4,4	3,6	3,3	2,4	1,8
Finnland	1,7	1,4	1,1	1,0	1,6	0,5	0,6	1,4	2,2
Euroraum	1,9	1,1	1,2	1,2	1,6	1,2	1,4	1,2	1,2
Bulgarien	3,1	3,6	3,0	2,9	3,2	3,4	3,9	3,8	3,7
Tschechische Republik	3,0	2,5	2,2	2,1	2,4	2,6	2,7	2,8	2,5
Dänemark	2,4	2,0	1,5	1,6	3,2	3,0	1,8	2,6	2,3
Kroatien	2,7	2,9	2,6	2,4	2,8	2,5	4,0	2,4	2,8
Ungarn	5,1	4,6	2,8	2,8	5,5	5,1	5,2	5,2	4,8
Polen	5,1	4,1	3,3	3,3	5,6	4,5	4,7	4,1	4,1
Rumänien	4,0	4,1	3,6	3,3	4,3	4,3	4,9	4,3	3,2
Schweden	2,2	1,1	1,0	1,4	1,1	2,1	1,4	1,0	1,7
Vereinigtes Königreich	1,4	1,3	1,4	1,4	1,6	1,4	2,0	1,2	1,1
EU	2,0	1,4	1,4	1,4	1,8	1,5	1,7	1,4	1,4
Türkei	2,8	0,3	3,1	3,5	2,3	−2,8	−2,3	-1,6	0,9
USA	2,9	2,3	1,8	1,6	2,9	1,1	3,1	2,0	2,1
Japan	0,3	0,9	0,4	0,6	−0,3	−0,3	0,8	0,8	1,9
Schweiz	2,8	1,0	1,6	1,3	2,6	1,5	0,8	0,3	1,0
Russland	2,3	1,0	1,4	1,5	2,2	2,7	0,5	0,9	..
Brasilien	1,1	0,8	1,5	1,8	1,5	1,2	0,6	1,1	1,2
China	6,8	6,1	5,8	5,6	6,5	6,4	6,4	6,2	6,0
Indien	6,2	5,6	6,1	6,3	7,0	6,6	5,8	5,0	4,5

Quelle: Eurostat, Nationale Statistische Ämter, EK, Macrobond.

[1] *EK-Prognose November 2019.*

Entwicklung der Verbraucherpreise[1]

	2019	Prognose[2] 2020	2021	Aug.19	Sep.19	Okt.19	Nov.19	Dez.19
	Veränderung zum Vorjahr in %							
Belgien	1,2	1,4	1,4	0,9	0,6	0,2	0,4	0,9
Deutschland	1,4	1,2	1,4	1,0	0,9	0,9	1,2	1,5
Estland	2,3	2,1	2,2	2,1	2,2	1,4	1,8	1,8
Irland	0,9	1,1	1,4	0,6	0,6	0,6	0,8	1,1
Griechenland	0,5	0,6	0,9	0,1	0,2	−0,3	0,5	1,1
Spanien	0,8	1,1	1,4	0,4	0,2	0,2	0,5	0,8
Frankreich	1,3	1,3	1,3	1,3	1,1	0,9	1,2	1,6
Italien	0,6	0,8	1,1	0,5	0,2	0,2	0,2	0,5
Zypern	0,5	0,7	1,3	0,6	−0,5	−0,5	0,5	0,7
Lettland	2,7	2,5	2,3	3,1	2,3	2,2	2,0	2,1
Litauen	2,2	2,2	2,1	2,5	2,0	1,5	1,7	2,7
Luxemburg	1,6	1,6	1,9	1,4	1,1	0,8	1,0	1,8
Malta	1,5	1,7	1,7	1,9	1,6	1,4	1,3	1,3
Niederlande	2,7	1,4	1,5	3,1	2,7	2,8	2,6	2,8
Österreich	1,5	1,6	1,6	1,5	1,2	1,0	1,2	1,8
Portugal	0,3	1,1	1,4	−0,1	−0,3	−0,1	0,2	0,4
Slowenien	1,7	1,9	2,0	2,4	1,7	1,5	1,4	2,0
Slowakische Republik	2,8	2,5	2,2	3,0	3,0	2,9	3,2	3,2
Finnland	1,1	1,4	1,5	1,2	1,0	0,9	0,8	1,1
Euroraum	1,2	1,2	1,3	1,0	0,8	0,7	1,0	1,3
Bulgarien	2,5	1,6	2,1	2,5	1,6	1,6	2,2	3,1
Tschechische Republik	2,6	2,3	2,0	2,6	2,6	2,6	3,0	3,2
Dänemark	0,7	1,3	1,4	0,5	0,4	0,6	0,6	0,8
Kroatien	0,8	1,4	1,5	0,6	0,6	0,6	0,8	1,3
Ungarn	3,4	3,1	3,0	3,2	2,9	3,0	3,4	4,1
Polen	2,1	2,6	2,5	2,6	2,4	2,3	2,4	3,0
Rumänien	3,9	3,5	3,4	4,1	3,5	3,2	3,8	4,0
Schweden	1,7	1,5	1,6	1,3	1,3	1,6	1,8	1,7
Vereinigtes Königreich	1,8	2,0	2,2	1,7	1,7	1,5	1,5	1,3
EU	1,5	1,5	1,7	1,4	1,2	1,1	1,3	1,6
Türkei	15,2	10,3	9,3	15,0	9,3	8,6	10,6	11,8
USA	1,8	2,1	2,0	1,8	1,7	1,8	2,0	2,3
Japan	..	1,1	0,7	0,3	0,2	0,2	0,5	..
Schweiz	0,4	1,3	1,3	0,5	0,1	−0,3	−0,3	−0,1
Russland	4,5	3,7	4,0	4,3	4,0	3,7	3,5	3,1
Brasilien	..	3,5	x	3,4	2,9	2,5	3,3	..
China[3)]	2,9	1,7	2,1	2,8	3,0	3,8	4,5	4,5
Indien	..	4,1	x	6,3	7,0	7,6	8,6	..

Quelle: Eurostat, Nationale Statistische Ämter. **) Schnellschätzung.*

[1] *EU, Türkei, Schweiz: HVPI; restliche Länder nationaler VPI.*

[2] *EK-Prognose November 2019; Brasilien u. Indien: IWF WEO Prognose Oktober 2019.*

[3] *China: GDP-Deflator.*

Arbeitslosenquoten[1]

	2018	2019	Prognose[2] 2020	2021	Jul.19	Aug.19	Sep.19	Okt.19	Nov.19
	in %								
Belgien	6,0	5,5	5,4	5,3	5,3	5,2	5,2	5,1	5,2
Deutschland	3,4	3,2	3,4	3,5	3,1	3,1	3,1	3,1	3,1
Estland	5,4	5,1	5,4	5,8	4,2	3,9	4,3	4,2	..
Irland	5,8	5,2	5,0	5,0	5,1	4,9	4,9	4,8	4,8
Griechenland	19,3	17,3	15,4	14,0	17,0	16,9	16,8	16,6	..
Spanien	15,3	13,9	13,3	12,8	14,3	14,3	14,2	14,2	14,1
Frankreich	9,1	8,5	8,2	8,0	8,6	8,6	8,5	8,5	8,4
Italien	10,6	10,0	10,0	10,0	9,9	9,6	9,9	9,7	9,7
Zypern	8,4	7,2	6,3	5,7	7,2	7,2	7,2	7,3	7,7
Lettland	7,4	6,6	6,4	6,4	6,3	6,2	6,1	6,1	6,3
Litauen	6,2	6,2	6,2	6,2	6,5	6,7	6,6	6,4	6,4
Luxemburg	5,5	5,3	5,3	5,3	5,7	5,7	5,4	5,5	5,5
Malta	3,7	3,6	3,5	3,6	3,3	3,3	3,4	3,4	3,5
Niederlande	3,8	3,5	3,7	4,1	3,4	3,5	3,5	3,5	3,5
Österreich	4,9	4,6	4,6	4,6	4,5	4,5	4,5	4,4	4,2
Portugal	7,0	6,3	5,9	5,6	6,5	6,4	6,5	6,5	6,7
Slowenien	5,1	4,4	4,2	4,2	4,8	4,9	4,9	4,7	4,6
Slowakische Republik	6,5	5,8	5,7	5,6	5,8	5,8	5,8	5,7	5,7
Finnland	7,4	6,7	6,5	6,4	6,7	6,7	6,7	6,7	6,7
Euroraum	8,2	7,6	7,4	7,3	7,6	7,5	7,6	7,5	7,5
Bulgarien	5,2	4,4	4,1	4,0	4,0	3,9	3,8	3,8	3,7
Tschechische Republik	2,2	2,1	2,2	2,3	2,1	2,0	2,1	2,2	2,2
Dänemark	5,1	4,9	4,8	4,7	4,8	5,0	5,2	5,2	5,2
Kroatien	8,4	6,9	5,8	4,9	6,9	6,8	6,7	6,5	6,5
Ungarn	3,7	3,4	3,4	3,4	3,4	3,4	3,5	3,5	..
Polen	3,9	3,5	3,6	3,5	3,2	3,2	3,2	3,2	3,2
Rumänien	4,2	3,9	4,2	4,3	4,0	3,9	4,1	4,0	4,0
Schweden	6,3	6,8	7,1	7,2	7,1	7,2	6,7	6,6	7,3
Vereinigtes Königreich	4,0	3,8	4,0	4,1	3,8	3,8	3,7	..	..
EU	6,8	6,3	6,2	6,2	6,3	6,3	6,3	6,3	6,3
Türkei	11,0	13,7	13,3	12,9	14,3	14,2	14,0	..	..
USA	3,9	3,7	3,7	3,7	3,7	3,7	3,5	3,6	3,5
Japan	2,4	2,3	2,2	2,2	2,2	2,2	2,4	2,4	2,2
Schweiz	2,5	4,6	4,8	5,0	2,3	2,3	2,3	2,3	2,3
Russland	4,8	5,1	4,9	4,7	4,5	4,3	4,5	4,6	4,6
Brasilien	12,3	11,8	10,8	×	11,8	11,8	11,8	11,6	11,2
China	3,8	3,8	3,8	×	3,6	3,6	3,6	3,6	3,6
Indien	6,0	×	×	×	7,3	8,2	7,2	8,5	7,5

Quelle: Eurostat, Macrobond, EK, IWF.

[1] *EU: saisonal bereinigte Arbeitslosenquoten.*

[2] *EK-Prognose November 2019; BR, CN: IWF-Prognose Oktober 2019.*

Leistungsbilanzsalden

	2013	2014	2015	2016	2017	2018	2019	2020	2021
							Prognose[1]		
	in % des BIP								
Belgien	1,8	1,5	1,4	0,6	1,2	−1,0	−0,8	−0,9	−1,0
Deutschland	6,6	7,4	8,6	8,7	8,3	7,7	7,0	6,8	6,4
Estland	0,3	0,7	1,8	1,7	2,7	2,0	1,4	1,6	1,6
Irland	1,6	1,1	4,4	−4,2	0,5	10,6	0,8	1,3	1,7
Griechenland	−2,2	−2,1	−0,2	−1,1	−1,0	−1,1	−0,8	−1,1	−0,9
Spanien	2,0	1,7	2,0	3,2	2,7	1,9	2,4	2,5	2,6
Frankreich	−1,0	−1,2	−0,5	−0,6	−0,6	−0,6	−0,4	−0,6	−0,6
Italien	1,1	1,9	1,4	2,6	2,7	2,6	2,9	2,9	2,9
Zypern	−1,5	−4,1	−0,5	−4,2	−5,1	−4,4	−8,1	−10,6	−11,1
Lettland	−2,5	−2,3	−0,9	1,4	1,0	−0,7	−0,8	−1,4	−1,8
Litauen	1,7	3,5	−2,4	−1,1	0,5	0,3	1,2	1,5	1,8
Luxemburg	−1,4	−1,0	0,3	0,2	−0,9	−0,0	4,4	4,4	4,4
Malta	0,2	5,8	2,8	3,8	10,5	9,8	9,0	8,6	8,2
Niederlande	10,1	9,5	6,3	8,1	10,8	11,2	9,8	9,0	8,6
Österreich	1,9	2,5	1,9	2,9	1,7	2,5	2,2	2,1	2,2
Portugal	1,0	−0,1	−0,0	0,6	1,0	0,1	−0,4	−0,7	−1,0
Slowenien	2,3	5,1	3,9	4,9	6,3	5,8	5,8	5,5	5,1
Slowakische Republik	3,1	2,6	−0,6	−2,0	−1,9	−1,6	−2,4	−2,6	−2,3
Finnland	−2,0	−1,4	−0,8	−1,9	−0,8	−1,4	−1,3	−1,5	−1,8
Euroraum	2,8	3,1	3,4	3,6	3,8	3,8	3,3	3,2	3,1
Bulgarien	2,0	0,4	0,6	5,3	6,1	4,6	5,5	5,5	5,4
Tschechische Republik	−1,1	−1,2	−1,5	0,1	0,3	−0,2	−0,1	0,5	0,7
Dänemark	7,8	8,9	8,2	7,9	8,0	5,7	7,1	6,7	6,7
Kroatien	1,6	2,0	4,6	2,5	4,1	2,9	1,6	0,7	0,3
Ungarn	3,5	1,2	2,3	4,7	2,3	−0,3	−1,2	−0,8	−0,7
Polen	−0,5	−1,4	0,2	−0,0	0,2	−0,4	−0,4	−0,4	−0,1
Rumänien	−1,0	−0,5	−1,1	−2,0	−3,4	−4,4	−5,1	−5,3	−5,4
Schweden	4,6	3,9	3,4	3,1	3,3	2,4	3,6	4,1	4,5
Vereinigtes Königreich	−4,8	−4,7	−4,9	−5,2	−3,5	−4,3	−4,4	−4,2	−4,2
EU	1,3	1,7	1,8	2,0	2,5	2,2	1,9	1,8	1,8
Türkei	−6,6	−4,6	−3,6	−3,8	−5,5	−3,6	−0,6	−0,7	−1,0
USA	−2,1	−2,1	−2,2	−2,3	−2,3	−2,4	−2,5	−2,5	−2,5
Japan	0,9	0,8	3,1	4,0	4,3	3,5	3,5	3,4	3,3
Schweiz	11,6	8,8	11,2	9,0	6,2	10,1	10,1	10,4	10,5
Russland	1,4	2,6	4,9	2,0	2,0	6,9	5,2	4,6	4,0
Brasilien	−3,2	−4,1	−3,0	−1,3	−0,4	−0,8	−1,2	−1,0	×
China	1,5	2,2	2,8	1,8	1,6	0,4	0,8	0,7	0,6
Indien	−1,7	−1,3	−1,1	−0,6	−1,8	−2,1	−2,0	−2,3	×

Quelle: Europäische Kommission, IWF.

[1] *EK-Prognose November 2019; BR, IN: IWF-Prognose Oktober 2019.*

Fiskaldaten

	Budgetsalden					Staatsschulden				
			Prognose[1]					Prognose[1]		
	2017	2018	2019	2020	2021	2017	2018	2019	2020	2021
	in % des BIP									
Belgien	−0,7	−0,7	−1,7	−2,3	−2,6	101,8	100,1	99,5	99,6	100,0
Deutschland	1,2	1,9	1,2	0,6	0,2	65,3	61,9	59,2	56,8	55,0
Estland	−0,8	−0,6	−0,2	−0,2	−0,2	9,3	8,4	8,7	8,4	8,2
Irland	−0,3	0,1	0,2	0,3	0,6	67,8	63,6	59,0	53,9	52,6
Griechenland	0,7	1,0	1,3	1,0	1,1	176,2	181,2	175,2	169,3	163,1
Spanien	−3,0	−2,5	−2,3	−2,2	−2,1	98,6	97,6	96,7	96,6	96,0
Frankreich	−2,8	−2,5	−3,1	−2,3	−2,2	98,4	98,4	98,9	98,9	99,2
Italien	−2,4	−2,2	−2,2	−2,3	−2,7	134,1	134,8	136,2	136,8	137,4
Zypern	1,7	−4,4	3,7	2,6	2,4	93,9	100,6	93,8	87,8	81,8
Lettland	−0,5	−0,7	−0,6	−0,6	−0,6	38,6	36,4	36,0	35,3	32,9
Litauen	0,5	0,6	0,0	0,0	0,0	39,3	34,1	36,3	35,1	34,8
Luxemburg	1,4	2,7	2,3	1,4	1,4	22,4	21,0	19,6	19,2	18,6
Malta	3,4	1,9	1,2	1,0	1,0	50,3	45,8	43,3	41,0	38,8
Niederlande	1,3	1,5	1,5	0,5	0,4	56,9	52,4	48,9	47,1	45,6
Österreich	−0,7	0,2	0,4	0,3	0,4	78,3	74,0	69,9	67,2	64,6
Portugal	−3,0	−0,5	−0,1	0,0	0,6	126,0	122,2	119,5	117,1	113,7
Slowenien	0,0	0,8	0,5	0,5	0,6	74,1	70,4	66,7	63,1	59,5
Slowakische Republik	−1,0	−1,1	−0,9	−1,2	−1,3	51,3	49,4	48,1	47,3	46,9
Finnland	−0,7	−0,8	−1,1	−1,4	−1,6	60,9	59,0	59,2	59,3	59,8
Euroraum	−0,9	−0,5	−0,8	−0,9	−1,1	89,8	87,9	86,4	85,1	84,1
Bulgarien	1,1	1,8	1,1	0,9	0,9	25,3	22,3	21,1	19,9	18,6
Tschechische Republik	1,6	1,1	0,2	−0,1	−0,3	34,7	32,6	31,5	30,7	30,1
Dänemark	1,7	0,8	2,2	0,5	0,0	35,5	34,2	33,0	32,3	31,7
Kroatien	0,8	0,3	0,1	0,0	0,0	78,0	74,8	71,2	67,7	64,4
Ungarn	−2,4	−2,3	−1,8	−1,0	−0,8	72,9	70,2	68,2	66,7	64,4
Polen	−1,5	−0,2	−1,0	−0,2	−0,9	50,6	48,9	47,4	45,5	44,3
Rumänien	−2,6	−3,0	−3,6	−4,4	−6,1	35,1	35,0	35,5	37,2	40,6
Schweden	1,4	0,8	0,3	0,1	0,1	40,7	38,8	34,6	33,4	32,0
Vereinigtes Königreich	−2,4	−2,3	−2,2	−2,4	−2,3	86,3	85,9	85,2	84,7	84,2
EU	−1,0	−0,7	−1,0	−1,1	−1,2	83,6	81,9	80,6	79,4	78,4
Türkei	−2,8	−3,2	−3,0	−3,5	−3,3	28,2	30,1	31,4	33,0	34,3
USA	−4,3	−6,6	−6,7	−6,7	−6,7	106,0	108,3	110,8	113,6	116,7
Japan	−3,0	−3,0	−2,9	−2,7	−2,4	235,0	236,9	236,8	237,3	236,3
Schweiz	1,2	1,4	0,0	0,0	0,0	33,5	31,2	30,8	30,0	29,3
Russland	−1,5	2,9	2,1	1,5	1,1	15,6	14,3	15,3	15,7	16,3
Brasilien	−7,9	−7,2	−7,5	−6,9	×	84,1	87,9	91,6	93,9	×
China	−3,9	−4,8	−6,1	−6,3	×	46,8	50,6	55,6	60,9	×
Indien	−7,0	−6,4	−7,5	−7,2	×	67,8	68,1	69,0	68,5	×

Quelle: Europäische Kommission, IWF.

[1] *EK-Prognose November 2019; BR, CN, IN: IWF-Prognose Oktober 2019.*

Prognose wichtiger Wirtschaftsindikatoren für Österreich

	OeN				WIFO			IHS			OECD			IWF		EU-Kommission		
	Dezember 2019				Dezember 2019			Dezember 2019			November 2019			Oktober 2019		November 2019		
	2019	2020	2021	2022	2019	2020	2021	2019	2020	2021	2019	2020	2021	2019	2020	2019	2020	2021
	Veränderung zum Vorjahr in %																	
BIP, real	1,6	1,1	1,5	1,6	1,7	1,2	1,4	1,6	1,3	1,6	1,5	1,3	1,3	1,6	1,7	1,5	1,4	1,4
Privater Konsum, real	1,2	1,3	1,3	1,4	1,5	1,6	1,6	1,5	1,4	1,4	1,3	1,6	1,6	×	×	1,5	1,5	1,3
Öffentlicher Konsum, real	0,1	1,1	1,0	1,0	0,6	0,9	0,6	0,5	1,0	1,0	0,1	0,2	0,9	×	×	0,9	1,3	1,1
Bruttoanlageinvestitionen, real	2,9	1,0	1,3	1,5	3,1	1,6	1,7	2,9	0,7	1,8	2,9	1,7	1,5	×	×	2,9	1,2	1,1
Exporte, real	3,1	1,7	2,8	2,9	2,8	2,3	2,9	2,8	1,6	2,6	3,3	1,4	1,3	1,8	1,3	2,3	2,3	2,3
Importe, real	3,4	1,8	2,4	2,5	3,2	2,4	2,8	3,1	1,4	2,4	3,4	2,0	1,5	1,2	1,1	2,6	2,3	2,0
Arbeitsproduktivität[1]	0,4	0,4	0,8	0,8	0,4	0,2	0,4	0,0	0,5	0,6	0,5	0,6	0,5	×	×	0,5	0,7	0,8
	Veränderung zum Vorjahr in %																	
BIP Deflator	1,8	1,6	1,5	1,7	1,8	1,8	1,6	1,7	1,6	1,7	1,6	1,4	1,4	1,6	1,8	1,9	1,7	1,7
VPI	×	×	×	×	1,5	1,5	1,6	1,5	1,5	1,7	×	×	×	×	×	×	×	×
HVPI[1)]	1,5	1,4	1,5	1,6	1,4	1,5	1,6	1,5	1,5	1,7	1,6	1,5	1,4	1,5	1,9	1,5	1,6	1,6
Lohnstückkosten	2,4	1,7	1,2	1,5	2,4	2,0	1,6	2,7	1,7	1,6	×	×	×	×	×	2,3	1,3	1,1
	Veränderung zum Vorjahr in %																	
Beschäftigte	1,5	0,9	0,9	1,0	1,6	1,1	1,1	1,6	0,8	0,9	0,9	0,8	0,8	0,7	1,1	1,1	0,7	0,6
	in % des Arbeitskräfteangebots, Eurostat-Definition																	
Arbeitslosenquote	4,6	4,7	4,8	4,7	4,6	4,7	4,7	4,6	4,8	4,8	4,6	4,5	4,6	5,1	5,0	4,6	4,6	4,6
	in % des nominellen BIP																	
Leistungsbilanz	2,2	2,3	2,5	2,9	1,9	1,8	1,7	×	×	×	1,4	0,7	0,6	1,6	1,8	2,2	2,1	2,2
Finanzierungssaldo des Staates	0,5	0,2	0,2	0,6	0,6	0,3	0,4	0,5	0,2	0,4	0,3	0,4	0,3	0,1	−0,2	0,4	0,2	0,4
	Prognoseannahmen																	
Erdölpreis in USD/Barrel	63,8	59,6	57,4	56,8	64,0	60,0	58,0	64,6	62,0	59,0	63,4	60,0	60,0	61,8	57,9	63,3	57,4	56,1
Kurzfristiger Zinssatz in %	−0,4	−0,4	−0,4	−0,3	−0,4	−0,5	−0,5	−0,4	−0,4	−0,3	−0,4	−0,4	−0,4	−0,4	−0,6	−0,4	−0,5	−0,5
USD/EUR-Wechselkurs	1,12	1,10	1,10	1,10	1,12	1,11	1,11	1,12	1,11	1,11	1,12	1,11	1,11	1,1	1,1	1,12	1,11	1,11
	Veränderung zum Vorjahr in %																	
BIP, real Euroraum	1,2	1,1	1,4	1,4	1,2	1,3	1,4	1,1	1,2	1,4	1,2	1,1	1,2	1,2	1,4	1,1	1,2	1,2
BIP, real USA	2,3	2,0	1,8	1,7	2,3	1,8	1,6	2,3	1,8	1,5	2,3	2,0	2,0	2,4	2,1	2,3	1,8	1,6
BIP, real Welt	2,7	2,9	3,1	3,1	×	×	×	3,0	3,0	3,1	2,9	2,9	3,0	3,0	3,4	2,9	3,0	3,1
Welthandel[2]	0,6	1,4	2,6	2,9	×	×	×	*−0,6*	1,2	2,5	1,2	1,6	2,3	1,2	3,2	1,4	2,3	2,6

[1] *OeNB, WIFO: Produktivität je geleisteter Arbeitsstunde. IHS, OECD, EU-Kommission: Produktivität je Beschäftigtem.*

[2] *IHS: Waren laut CPB, EK: Weltimporte.*

Österreich: Wirtschaftsindikatoren - aktuelle Entwicklung (I)

	2018	2019	2018 Q4	2019 Q1	2019 Q2	2019 Q3	2019 Q4	2019 Sep.	2019 Okt.	2019 Nov.	2019 Dez.
	Veränderung zum Vorjahr in %										
HVPI gesamt	2,1	1,5	2,1	1,6	1,7	1,3	1,4	1,2	1,0	1,2	1,8
Kerninflation (o.Energie u.unb.Lebensmittel)	1,9	1,6	1,7	1,5	1,7	1,5	1,8	1,5	1,5	1,7	2,1
Nationaler VPI	2,0	1,5	2,1	1,7	1,7	1,4	1,3	1,2	1,1	1,1	1,7
Deflator des privaten Konsums	2,1	..	2,1	1,9	1,7	1,6	..	×	×	×	×
BIP Deflator	1,7	..	1,8	1,8	1,7	1,6	..	×	×	×	×
Erzeugerpreisindex	2,4	..	2,6	1,5	0,6	−0,7	..	−1,1	−1,5	−1,1	..
Großhandelspreisindex	4,2	0,0	4,0	2,0	0,9	−1,0	−1,6	−1,5	−2,8	−2,7	−0,4
Tariflohnindex	2,7	3,1	2,7	3,0	3,1	3,1	3,0	3,1	3,1	3,1	3,0
BIP je Erwerbstätigen	2,3	..	2,7	2,1	2,3	2,1	..	×	×	×	×
Lohnstückkosten Gesamtwirtschaft	2,2	..	×	×	×	×	×	×	×	×	×
Lohnstückkosten Sachgütererzeugung	1,0	..	×	×	×	×	×	×	×	×	×
	Wirtschaftsaktivität saisonbereinigt (Veränderung zur Vorperiode in %)										
BIP real	2,3	..	0,6	0,4	0,2	0,2	..	×	×	×	×
Privater Konsum	1,1	..	0,3	0,4	0,4	0,3	..	×	×	×	×
Öffentlicher Konsum	0,7	..	−0,1	−0,1	0,0	0,2	..	×	×	×	×
Bruttoanlageinvestitionen	4,2	..	1,2	0,9	0,2	0,1	..	×	×	×	×
Exporte	5,9	..	0,8	0,8	0,6	0,7	..	×	×	×	×
Importe	4,5	..	0,9	0,9	0,7	0,7	..	×	×	×	×
	Beitrag zum Wachstum des nichtsaisonbereinigten realen BIP (in Prozentpunkten)										
BIP real (Veränderung zum Vorjahr in %)	2,4	..	2,5	1,9	1,8	1,5	..	×	×	×	×
Binnennachfrage (ohne Lager)	1,1	..	1,4	0,9	1,1	1,5	..	×	×	×	×
Nettoexporte	0,9	..	−0,3	−0,1	0,5	−0,3	..	×	×	×	×
Vorratsveränderung u. stat. Differenz	0,4	..	1,4	1,1	0,3	0,4	..	×	×	×	×
	Außenhandel - Waren lt. Statistik Austria (Veränderung z.VJP. in %)										
Exporte	5,7	..	4,8	4,6	1,9	1,9	..	2,9	3,2	..	..
Importe	5,8	..	6,9	5,7	0,8	2,5	..	2,5	−3,2	..	..
	Zahlungsbilanz (in Mrd EUR) - Transaktionsbilanz										
Güter- und Dienstleistungen	13,9	..	2,2	6,4	1,2	2,4	..	×	×	×	×
Reiseverkehr	9,4	..	2,0	5,6	0,7	1,5	..	×	×	×	×
Leistungsbilanz	9,0	..	1,8	4,8	−0,4	1,4	..	×	×	×	×
Leistungsbilanz in % des BIP	2,3	..	1,8	5,0	−0,4	1,4	..	×	×	×	×
	Ausgewählte Indikatoren										
Economic Sentiment Indicator	114,0	103,7	111,1	106,2	104,3	103,5	100,8	104,1	101,7	100,0	100,8
Industrievertrauen (%-Saldo)	8,6	−5,3	4,8	−2,4	−4,4	−5,4	−9,1	−4,8	−9,1	−9,4	−8,7
Ind. Produktion o. Bau (Vä z. VJP in %)	4,8	..	4,5	5,6	0,1	−0,5	..	−1,1	−2,2	..	..
Kapazitätsauslastung - Industrie in %	88,7	86,6	88,5	87,0	87,2	86,7	85,3	×	×	×	×
Bauvertrauen (%-Saldo)	13,2	11,7	16,0	12,5	12,4	11,3	11,3	9,3	8,9	12,3	11,0
Dienstleistervertrauen (%-Saldo)	26,7	16,4	23,9	20,3	16,9	15,7	12,7	17,2	13,9	12,3	12,0
Konsumentenvertrauen (%-Saldo)	0,9	−2,7	−0,2	−1,6	−2,3	−3,2	−3,2	−3,7	−2,9	−4,3	−3,6
Einzelhandelsvertrauen (%-Saldo)	−10,0	−11,5	−11,5	−9,8	−13,1	−10,8	−12,1	−5,0	−9,0	−13,8	−13,6
Einzelhandelsumsätze (Vä z. VJP in %)	0,1	..	0,8	−1,7	1,4	2,7	..	1,4	1,1	1,2	..
	Arbeitsmarktentwicklung										
Unselbstständig Beschäftigte (Vä z.VJP in %)	2,4	1,5	2,1	2,0	1,7	1,2	1,1	1,5	1,2	0,9	1,2
Vorgemerkte Arbeitslose (Vä z. VJP in %)	−8,2	−3,5	−6,1	−4,7	−3,4	−3,2	−2,3	−2,8	−2,8	−2,5	−1,6
Arbeitslosenquote (nationale Definition)	7,7	7,4	7,9	8,3	6,9	6,6	7,6	6,6	7,0	7,3	8,5
Arbeitslosenquote (gem. ILO-Definition)	4,9	..	4,8	4,7	4,6	4,5	..	4,5	4,4	4,2	..
	Monetäre und finanzielle Entwicklung (Veränderung zur Vorjahresperiode in %)										
Geldmenge M3 (österr. Beitrag)	8,0	..	7,9	6,3	6,8	6,1	..	5,7	5,3	5,4	..
gleitender 3-Monatsdurchschnitt	×	×	×	×	×	×	×	6,1	5,7	5,5	..
Kredite an im Euroraum Ansässige	5,2	..	5,2	3,8	3,5	3,8	..	3,8	3,5	3,3	..
3-Monats Zinssatz (Stand in %)	−0,3	−0,4	−0,3	−0,3	−0,3	−0,4	−0,4	−0,4	−0,4	−0,4	−0,4
10-Jahres Zinssatz (Stand in %)	0,7	0,1	0,6	0,4	0,2	−0,3	−0,1	−0,3	−0,2	−0,1	−0,0
ATX (Stand; 2.1.1991=1000)	3 330	3 032	3 094	2 985	3 055	2 964	3 128	2 997	3 043	3 192	3 162
	Finanzierung lt. Maastricht in % des BIP										
Finanzierungssaldo des Bundessektors	−0,1	0,0	×	×	×	×	×	×	×	×	×
Finanzierungssaldo des Staates	0,2	0,3	×	×	×	×	×	×	×	×	×
Schulden des Staates	74,0	70,0	×	×	×	×	×	×	×	×	×

Quelle: OeNB, WIFO, Statistik Austria, AMS, HSV, Eurostat, Macrobond, OeKB, EU-Kommission, EZB.

Österreich: Wirtschaftsindikatoren – aktuelle Entwicklung (II)

Wachstumsbeiträge zum realen BIP

Beiträge zum Vorquartal in Prozentpunkten (saisonbereinigt)

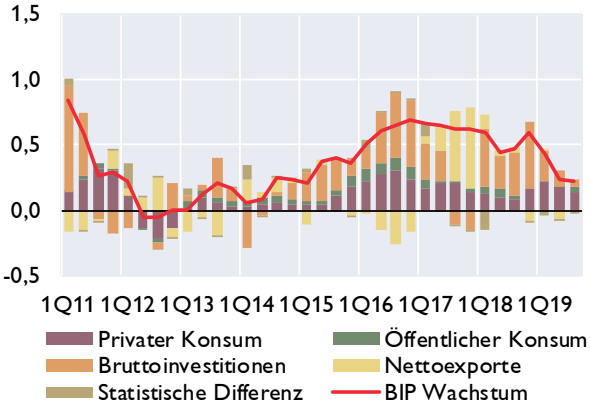

Frühindikatoren des realen BIP

Veränderung zur Vorperiode in %

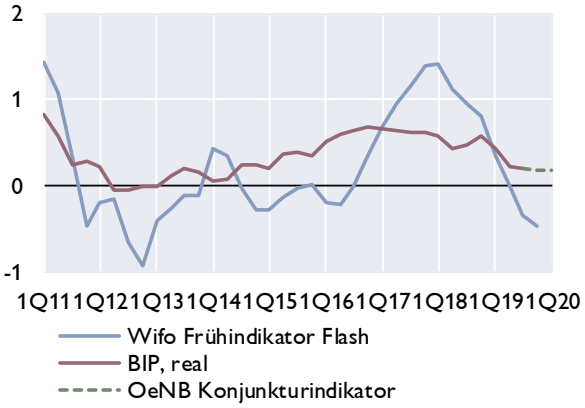

Vertrauensindikatoren (saisonbereinigt)

Langzeitdurchschnitt = 100 *Wachstumsschwelle = 50*[1]

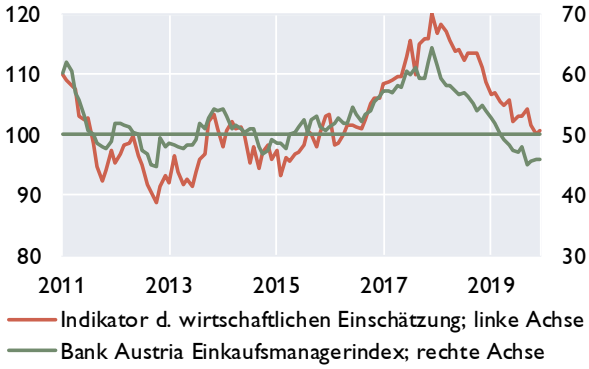

Arbeitsmarkt

in % *Veränderung zum Vorjahr in %*

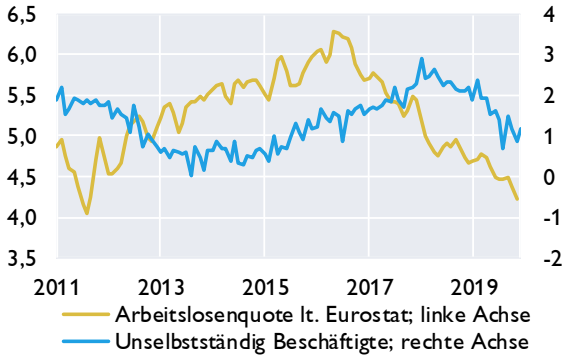

Zahlungsbilanz[2]

Salden	2016	2017	2018	3Q18	4Q18	1Q19	2Q19	3Q19
	in Mrd EUR							
Leistungsbilanz	9,7	5,7	9,0	1,0	1,8	4,8	−0,4	1,4
Güter	2,6	1,5	3,6	0,9	−0,1	0,7	0,9	0,8
Dienstleistungen	10,6	10,3	10,3	1,3	2,3	5,7	0,3	1,5
Primäreinkommen	0,0	−3,3	−1,1	−0,4	0,6	−0,2	−0,9	−0,1
Sekundäreinkommen	−3,4	−2,7	−3,9	−0,8	−1,0	−1,3	−0,7	−0,9
Vermögensübertragungen	−0,4	−0,3	−0,2	0,0	−0,1	−0,1	0,0	−0,1
Kapitalbilanz	10,8	8,1	10,3	4,1	0,4	3,1	3,0	4,3
Direktinvestitionen	1,9	−3,0	2,7	1,1	2,5	−0,9	3,5	1,3
Portfolioinvestitionen	23,8	19,4	3,5	1,9	0,5	−1,1	−2,6	−1,7
Finanzderivate	−0,4	−0,9	−0,8	−0,1	0,1	0,0	0,1	0,4
Sonstige Investiitionen	−15,0	−4,3	2,7	1,6	−2,6	5,1	1,8	4,0
Währungsreserven[3]	0,5	−3,1	2,1	−0,4	−0,1	0,0	0,2	0,3
Statistische Differenz	1,5	2,6	1,6	3,1	−1,3	−1,7	3,5	3,0
Leistungsbilanz in % des BIP	2,7	1,6	2,3	1,0	1,8	5,0	−0,4	1,4

Quelle: OeNB, WIFO, AMS, HSV, Europäische Kommission, Bank Austria.

[1] *Werte über 50 signalisieren Wachstum.*

[2] *Transaktionen; bis 2016 endgültige Daten, 2017 und 2018 revidierte Daten, 2019 provisorische Daten.*

[3] *OeNB: Gold, Devisen, IWF- Positionen, Sonderziehungsrechte etc; Zunahme: - / Abnahme: +.*

Österreich: Außenhandel mit Waren

	Exporte	Importe	Saldo	Exporte	Importe
	in Mio EUR			*Veränderung zum Vorjahr in %*	
2016	131 125	135 667	−4541,9	−0,3	1,6
2017	141 940	147 542	−5602,5	8,2	8,8
2018	150 071	156 056	−5985,1	5,7	5,8
Jän.-Okt. 18	125 787	130 201	−4414,2	6,6	6,1
Jän.-Okt. 19	129 375	133 222	−3846,8	2,9	2,3
Mai 19	13 222	13 697	−475,0	8,2	4,9
Juni 19	12 116	12 207	−90,4	−7,8	−9,2
Juli 19	13 461	14 296	−834,4	5,4	9,2
Aug. 19	10 928	11 488	−559,6	−3,0	−4,6
Sep. 19	12 893	13 089	−196,2	2,9	2,5
Okt. 19	14 580	14 279	301,2	3,2	−3,2

Exporte nach Regionen

in Mrd EUR

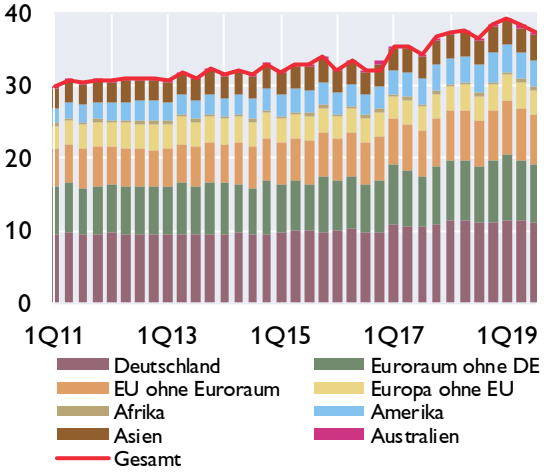

Exporte nach Warengruppen

in Mrd EUR

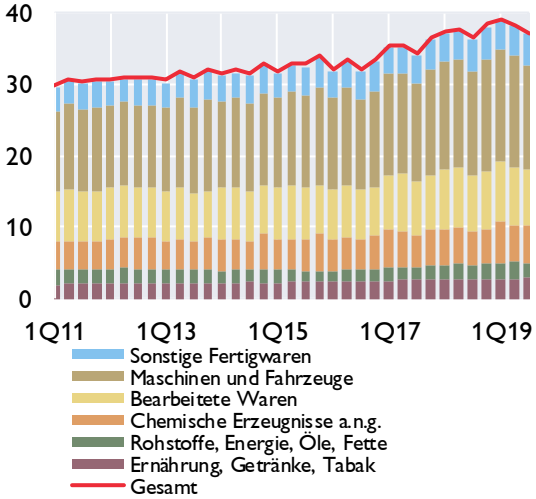

Anteile der wichtigsten Handelspartner im Jahr 2018

Exporte

Anteil am Gesamtexport in %

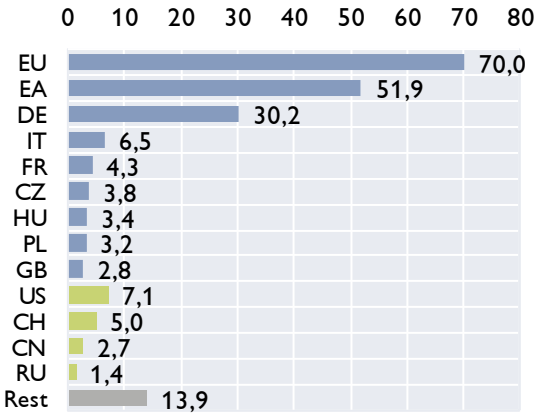

Importe

Anteil am Gesamtimport in %

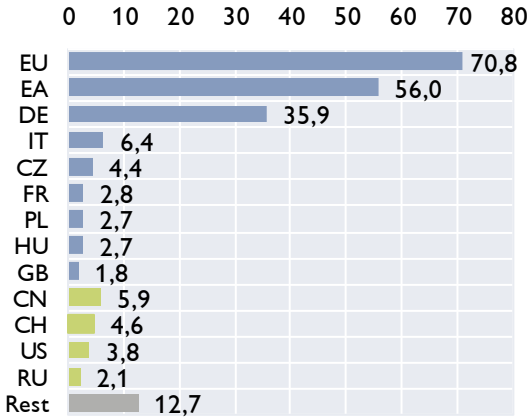

Quelle: Statistik Austria.

Österreich: Inflation und Wettbewerbsindikatoren

HVPI	2019	2018	2019	Aug.19	Sep.19	Okt.19	Nov.19	Dez.19
COICOP-Verbrauchsgruppen	*Gewicht in %*	*Veränderung zum Vorjahr in %*						
Gesamt-HVPI	100,0	2,1	1,5	1,5	1,2	1,0	1,2	1,8
Nahrungsmittel und alkoholfreie Getränke	11,4	1,5	1,1	1,7	0,9	0,8	0,5	0,9
Alkoholische Getränke und Tabak	3,6	3,9	1,0	0,3	0,6	0,5	0,9	0,5
Bekleidung und Schuhe	7,4	0,6	0,8	2,5	0,9	1,6	0,6	0,9
Wohnung, Wasser, Energie	14,5	2,5	2,7	3,0	2,7	1,6	1,6	2,2
Hausrat und laufende Instandh. d. Hauses	7,1	2,3	1,4	1,3	1,0	1,4	1,5	1,7
Gesundheitspflege	5,4	2,2	1,2	0,9	0,9	0,8	1,0	1,1
Verkehr	13,8	2,9	0,2	−0,6	−0,5	−1,6	−0,5	1,5
Nachrichtenübermittlung	2,1	−2,3	−2,7	−3,9	−4,1	−4,0	−3,4	−4,0
Freizeit und Kultur	10,3	1,2	1,3	0,8	0,9	1,6	2,0	2,6
Bildungswesen	1,1	2,9	2,6	2,5	2,1	2,3	2,3	2,2
Hotels, Cafes und Restaurants	15,6	3,0	2,8	2,9	3,0	2,7	2,9	3,5
Verschiedene Waren u. Dienstleistungen	7,7	2,0	1,8	1,2	1,5	1,6	1,7	2,2

Sondergruppen des HVPI

Beitrag zur Inflation in Prozentpunkten

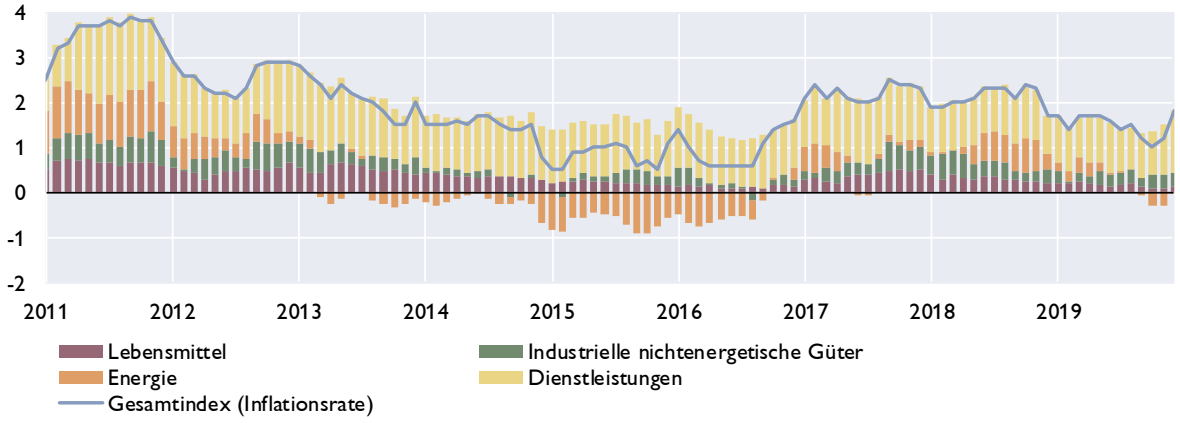

Ausgewählte Inflationsindikatoren

Veränderung zum Vorjahr in %

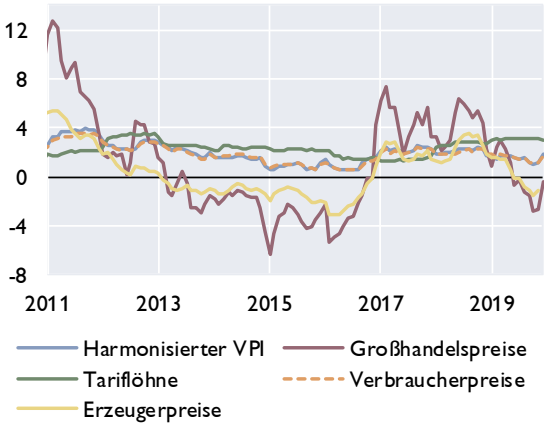

Indikatoren der Wettbewerbsfähigkeit

Veränderung zum Vorjahr in %

	2018	2019[1]	2020[1]	2021[1]
Stundenproduktivität	0,4	0,4	0,2	0,4
Bruttoverdienste je Arbeitnehmer	2,7	2,9	2,2	2,0
Preisliche Wettbewerbsfähigkeit[2]	1,7	−1,2	−0,1	0,0
Lohnstückkosten				
Gesamtwirtschaft	2,5	2,4	2,0	1,6
Sachgütererzeugung	1,0	3,9	2,3	−0,1

[1]WIFO-Prognose Dezember 2019.
[2]Real-effektiver Wechselkursidex Industriewaren, export- und importgewichtet, deflationiert mit dem HVPI.

Quelle: Statistik Austria, WIFO.

Österreich: Tourismus und Reiseverkehr

Übernachtungen in Österreich

in 1.000	2016	2017	2018	3Q18	4Q18	1Q19	2Q19	3Q19
Gesamt	**140 828**	**144 500**	**149 819**	**49 416**	**24 688**	**47 999**	**28 352**	**50 377**
Inländer	38 003	38 523	39 390	13 528	7 439	9 447	9 169	13 705
Ausländer	102 825	105 977	110 430	35 888	17 249	38 552	19 184	36 672
darunter								
Deutschland	52 632	53 576	56 285	18 923	8 366	18 450	322 296	19 363
Osteuropa	10 814	11 640	12 499	2 986	2 277	5 508	180 026	3 190
Niederlande	9 506	9 765	10 036	3 045	1 077	5 133	27 259	3 129
Schweiz	5 078	5 063	4 975	1 543	980	1 490	42 184	1 562
Vereinigtes Königreich	3 703	3 740	3 802	851	612	1 605	62 260	805
Italien	2 874	2 897	2 863	1 388	596	481	41 243	1 336
Belgien	2 741	2 783	2 826	967	284	1 155	12 197	976
Frankreich	1 766	1 804	1 797	694	267	486	40 239	699
Dänemark	1 544	1 576	1 559	389	136	991	6 814	397
USA	1 642	1 783	1 926	677	436	326	125 170	707
Veränderung zum Vorjahr in %								
Gesamt	**4,2**	**2,6**	**3,7**	**1,3**	**6,4**	**−2,4**	**6,7**	**1,9**
Inländer	4,3	1,4	2,2	1,3	2,7	−0,8	3,0	1,3
Ausländer	4,1	3,1	4,2	1,3	8,1	−2,7	8,6	2,2

Grenzüberschreitender Reiseverkehr - Einnahmen nach Regionen

in Mio EUR	2016	2017	2018	3Q18	4Q18	1Q19	2Q19	3Q19
Deutschland	8 271	8 435	9 007	2 529	1 737	3 146	1 504	2 672
Niederlande	1 167	1 224	1 262	297	167	745	99	312
Schweiz	1 160	1 225	1 402	377	289	513	228	396
Italien	768	751	780	282	187	181	176	314
CESEE[1]	2 503	2 740	3 000	687	683	1 141	574	735
Restl. Europa	2 144	2 214	2 393	559	391	1 160	364	577
Rest der Welt	1 388	1 523	1 715	599	371	393	430	621
Gesamt	**17 401**	**18 112**	**19 559**	**5 330**	**3 825**	**7 279**	**3 375**	**5 627**

Grenzüberschreitender Reiseverkehr - Ausgaben nach Regionen

in Mio EUR	2016	2017	2018	3Q18	4Q18	1Q19	2Q19	3Q19
Deutschland	2 182	2 221	2 271	713	467	464	628	691
Italien	1 432	1 414	1 537	690	227	152	452	656
Kroatien	815	826	944	642	42	39	212	655
Europäische Mittelmeerländer[2]	965	1 084	1 088	531	183	105	303	603
Restl. Europa	2 233	2 533	2 868	1 001	569	496	767	1 085
Rest der Welt	1 173	1 376	1 435	425	375	394	266	396
Gesamt	**8 800**	**9 454**	**10 143**	**4 002**	**1 863**	**1 650**	**2 628**	**4 086**

[1] *Albanien, Bosnien-Herzegowina, Bulgarien, Estland, Kosovo, Kroatien, Lettland, Litauen, Mazedonien, Moldawien, Montenegro, Polen, Rumänien, Russland, Serbien, Slowakische Republik, Slowenien, Tschechische Republik, Ukraine, Ungarn, Weißrussland.*

[2] *Albanien, Griechenland, Malta, Montenegro, Spanien, Türkei, Zypern.*

Quelle: Statistik Austria, OeNB.

Österreich: Öffentliche Haushalte

Öffentlicher Finanzierungssaldo laut Maastricht

	Bundes-sektor	Länder und Gemeinden	SV-Träger	Staat insgesamt	Bundes-sektor	Länder und Gemeinden	SV-Träger	Staat insgesamt
	in Mrd EUR				*in % des BIP*			
2015	−4,1	0,4	0,3	−3,5	−1,2	0,1	0,1	−1,0
2016	−4,4	−1,5	0,4	−5,5	−1,2	−0,4	0,1	−1,5
2017	−3,2	−0,1	0,5	−2,8	−0,9	−0,0	0,1	−0,7
2018	−0,5	0,7	0,6	0,8	−0,1	0,2	0,1	0,2
2019[1]	0,0	0,7	0,4	1,0	0,0	0,2	0,1	0,3

Öffentlicher Finanzierungssaldo laut Maastricht

in % des BIP

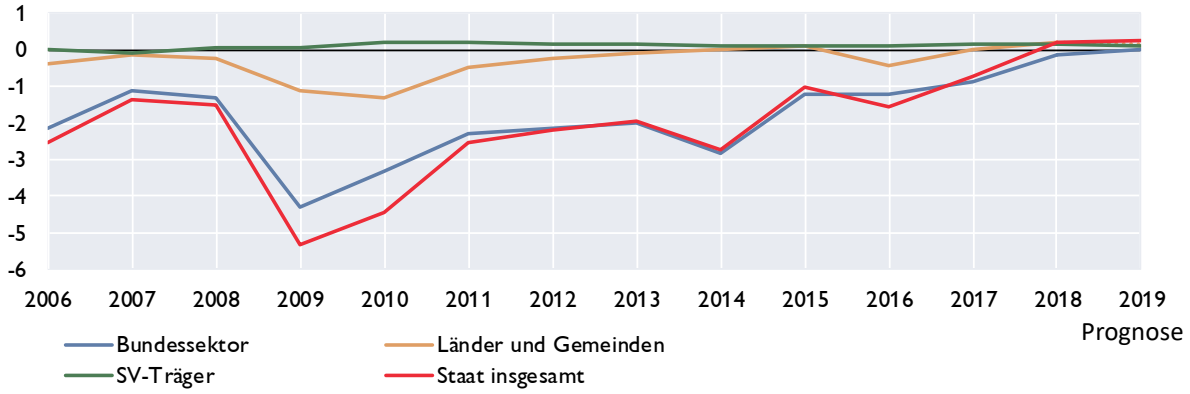

Öffentliche Verschuldung laut Maastricht

	Bundes-sektor	Länder und Gemeinden	SV-Träger	Staat insgesamt	Bundes-sektor	Länder und Gemeinden	SV-Träger	Staat insgesamt
	in Mrd EUR				*in % des BIP*			
2015	255,4	35,7	1,1	292,3	74,2	10,4	0,3	84,9
2016	257,3	37,8	1,1	296,2	72,0	10,6	0,3	82,9
2017	251,2	37,7	0,9	289,8	67,8	10,2	0,2	78,3
2018	246,2	37,8	1,3	285,3	63,8	9,8	0,3	74,0
2019[1]	.	.	.	279,7	.	.	.	70,0

Öffentliche Verschuldung laut Maastricht

in Mrd EUR *in % des BIP*

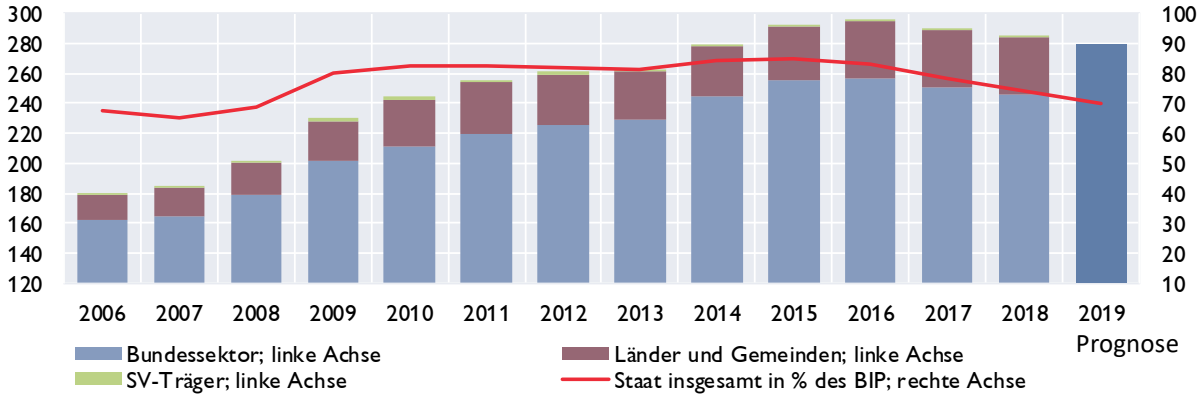

[1] *BMF-Prognose.*

Quelle: Statistik Austria, BMF.

Österreich: Bundeshaushalt

Gebarung des Bundes

Finanzierungshaushalt[1] Allgemeine Gebarung	Jänner bis November 2018	Jänner bis November 2019	Erfolg 2018	Voranschlag 2019	Veränderung 2019/2018
	in Mio EUR				in %
Auszahlungen	69 152	69 671	77 983	79 174	1,5
Einzahlungen	70 706	74 242	76 879	79 689	3,7
Nettofinanzierungsbedarf[2]	1 554	4 571	–1 104	515	.

Abgaben des Bundes

	Jänner bis November 2018	Jänner bis November 2019	Erfolg 2018	Voranschlag 2019	Veränderung 2019/2018
	in Mio EUR				in %
Einkommen- und Vermögensteuern	40 537	42 312	44 050	44 562	1,2
davon:					
veranlagte Einkommensteuer	*4 126*	*4 688*	*4 280*	*4 200*	*–1,9*
Körperschaftsteuer	*9 120*	*9 241*	*9 163*	*9 000*	*–1,8*
Lohnsteuer	*24 342*	*25 541*	*27 177*	*27 900*	*2,7*
Kapitalertragsteuern	*2 599*	*2 535*	*3 072*	*3 150*	*2,5*
Verbrauchs- und Verkehrssteuern	39 270	40 015	43 344	44 307	2,2
davon: Umsatzsteuer	*26 676*	*27 260*	*29 347*	*30 300*	*3,2*
Öffentliche Abgaben brutto	80 712	83 454	88 204	89 510	1,5
Überweisungen an öffentliche Rechtsträger (Länder, Gemeinden, Fonds)	28 276	29 615	31 328	31 888	1,8
Überweisungen an die Europäische Union	2 595	2 112	3 636	3 100	–14,7
Öffentliche Abgaben netto[3]	49 840	51 726	53 240	54 522	2,4

[1] *Entspricht der Liquiditätsplanung und stellt die erwarteten Aus- und Einzahlungen dar.*
[2] *Budgetüberschuss (+) oder Budgetdefizit (-) des Bundes.*
[3] *Steuereinnahmen des Bundes.*

10-Jährige Staatsanleihe (Benchmark) für Deutschland und Österreich

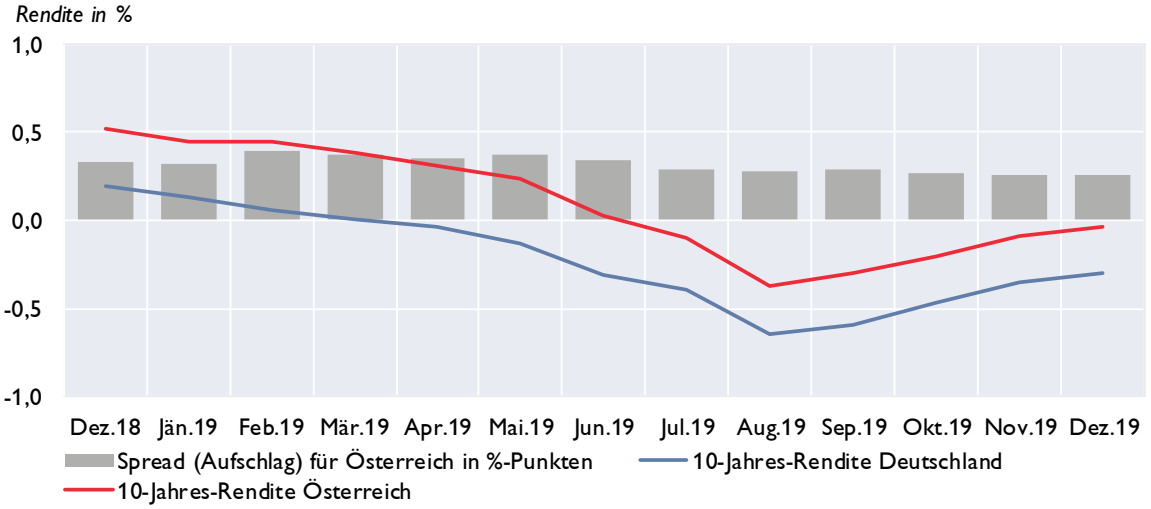

Quelle: BMF, EZB.

Österreich: Geschäftsentwicklung der Kreditinstitute konsolidiert[1]

Vermögenslage	3. Quartal 2019	3. Quartal 2018	Differenz zur Vergleichsperiode	
AKTIVA	in Mio EUR			in %
Kassenbestand und Guthaben bei Zentralbanken	72 492	68 624	3 868	5,6
Darlehen und Kredite	741 464	696 504	44 960	6,5
Schuldverschreibungen	133 156	133 776	−620	−0,5
Eigenkapitalinstrumente	6 155	6 507	−352	−5,4
Derivate inklusive für Sicherungsmaßnahmen mit positivem Marktwert	25 549	18 819	6 730	35,8
Beteiligungen an Tochter-, Gemeinschafts- und assoziierten Unternehmen, die nicht voll- oder quotenkonsolidiert werden	21 344	20 381	963	4,7
Materielle Vermögenswerte	11 926	17 527	−5 601	−32,0
Immaterielle Vermögenswerte	2 996	2 896	100	3,5
Steueransprüche und sonstige Vermögenswerte	17 886	16 406	1 480	9,0
SUMME AKTIVA / PASSIVA	1 032 968	981 439	51 529	5,3
PASSIVA				
Einlagen von Zentralbanken	23 505	24 426	−921	−3,8
Einlagen von Kreditinstituten	111 579	105 521	6 058	5,7
Einlagen von Nichtbanken	600 607	570 570	30 037	5,3
Begebene Schuldverschreibungen	148 931	138 504	10 427	7,5
Derivate inkl. für Sicherungsmaßnahmen mit negativem Marktwert	17 994	12 123	5 871	48,4
Lieferverpflichtungen eines Leerverkäufers	618	1 104	−486	−44,0
Auf Anforderung rückzahlbares Aktienkapital2)	0	0	-	-
Als zur Veräußerung gehalten eingestufte, den Veräußerungsgruppen zugeordnete Verbindlichkeiten2)	479	8 877	−8 398	−94,6
Steuerschulden und sonstige finanzielle und nichtfinanzielle Verbindlichkeiten	25 552	22 872	2 680	11,7
Rückstellungen	12 888	12 284	604	4,9
Eigenkapital und Minderheitenanteile	90 816	85 157	5 659	6,6
hievon: Kumuliertes sonstiges Ergebnis2)	−7 144	−6 829	−315	−4,6
hievon: Minderheitenanteile	6 189	6 324	−135	−2,1
SUMME AKTIVA / PASSIVA	1 032 968	981 439	51 529	5,3

[1] *Sekundärerhebung: Zusammenführung von Meldedaten von KI-Gruppen und von unkonsolidierten Meldedaten der Einzelkreditinstitute. Im Rahmen des Beleges „Konsolidierte Ertrags- und Vermögenslage der in Österreich ansässigen Kreditinstitute auf Basis CBD" werden quartalsweise regulatorisch konsolidierte (KI-Gruppen) und unkonsolidierte (Einzelkreditinstitute) Daten zu einer einheitlichen Darstellung der Ertrags- und Vermögenslage des gesamten österreichischen Bankenwesens unter Berücksichtigung von Verflechtungen aufgrund regulatorischer Konsolidierung automatisiert zusammengeführt. Die im obenstehenden Schema ausgewiesenen Positionen können im Zeitablauf der Veröffentlichung zu Meldeterminen vor Q2/2018 anders benannt gewesen sein bzw. kann es bei der Definition einzelner Positionen über die angeführten Differenzen hinaus zu Abweichungen zwischen verschiedenen Meldestichtagen kommen.*

[2] *Für diese Positionen werden lediglich Daten von nach IFRS bilanzierenden KI-Gruppen dargestellt.*

Bilanzsumme der in Österreich tätigen Kreditinstitute

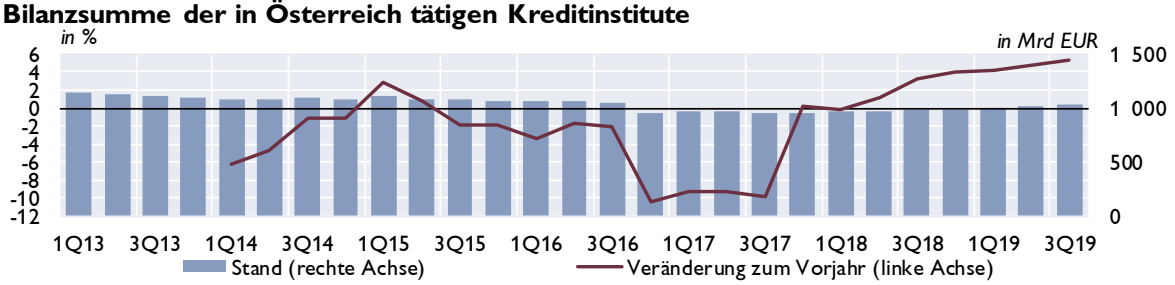

Aufwand-Ertrag-Relation

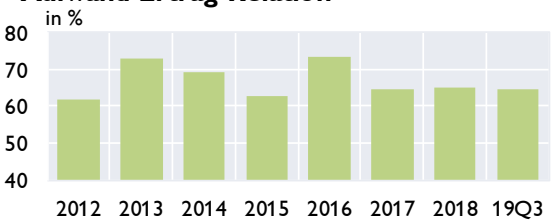

Gesamtkapitalrentabilität (RoA)

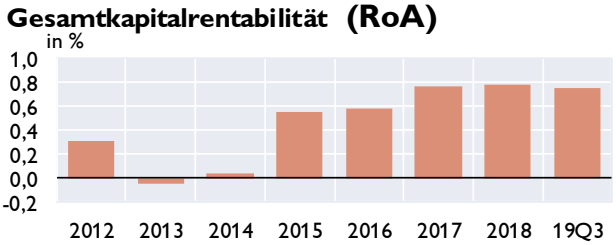

Quelle: OeNB. *Anmerkung: RoA nach Steuern, vor Minderheitenanteilen.*

Österreich: Kreditentwicklung im Vergleich mit Euroraum und Deutschland

Kredite an private Haushalte und nichtfinanzielle Unternehmen in allen Währungen

	Private Haushalte				Nichtfinanzielle Unternehmen			
	Österreich	Euroraum	Österreich	Euroraum	Österreich	Euroraum	Österreich	Euroraum
	Volumen in Mrd EUR		Veränderung z. Vorjahr in %		Volumen in Mrd EUR		Veränderung z. Vorjahr in %	
2016	152,5	5 454	3,2	2,0	135,6	4 301	1,4	2,4
2017	156,4	5 604	3,1	2,9	143,8	4 315	5,5	3,2
2018	161,9	5 747	3,5	3,2	153,0	4 397	6,9	4,0
Feb.19	161,8	5 756	3,7	3,3	155,6	4 421	7,3	3,9
Mär.19	162,6	5 777	3,9	3,3	156,7	4 426	7,2	3,7
Apr.19	162,4	5 790	3,9	3,3	156,9	4 447	7,2	3,9
Mai.19	163,4	5 798	3,6	3,3	158,1	4 472	7,1	3,9
Jun.19	164,6	5 831	4,4	3,3	159,0	4 472	7,2	3,9
Jul.19	165,4	5 850	4,3	3,4	159,8	4 498	7,0	4,0
Aug.19	165,9	5 865	4,3	3,4	160,4	4 494	6,9	4,2
Sep.19	167,3	5 882	4,3	3,4	161,8	4 479	7,3	3,6
Okt.19	167,2	5 900	4,3	3,5	162,2	4 497	6,9	3,8
Nov.19	167,7	5 923	4,2	3,5	163,8	4 501	6,9	3,4

Kredite an nichtfinanzielle Unternehmen

Veränderung zum Vorjahr in %

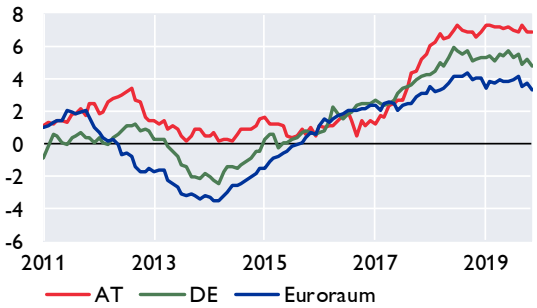

Kredite an private Haushalte

Veränderung zum Vorjahr in %

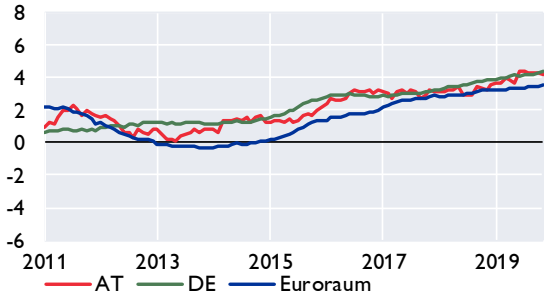

Kredite an private Haushalte in Österreich nach Verwendungszweck

Veränderung zum Vorjahr in %

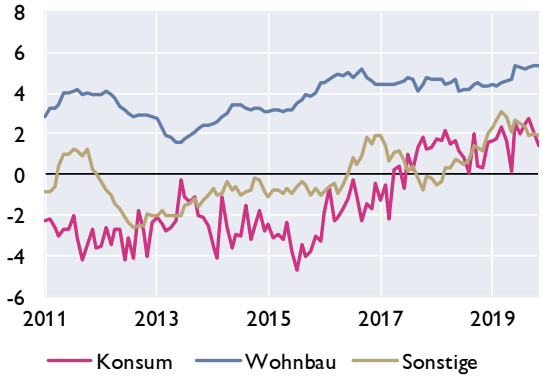

Fremdwährungskredite an private Haushalte in Österreich

in Mrd EUR in %

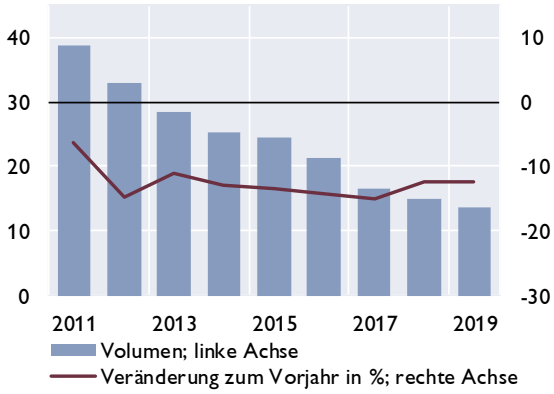

Quelle: OeNB, EZB.

Österreich: Einlagen bei Kreditinstituten und Wertpapierumlauf im Vergleich mit Euroraum und Deutschland

Einlagen von Nichtbanken

Veränderung zum Vorjahr in %

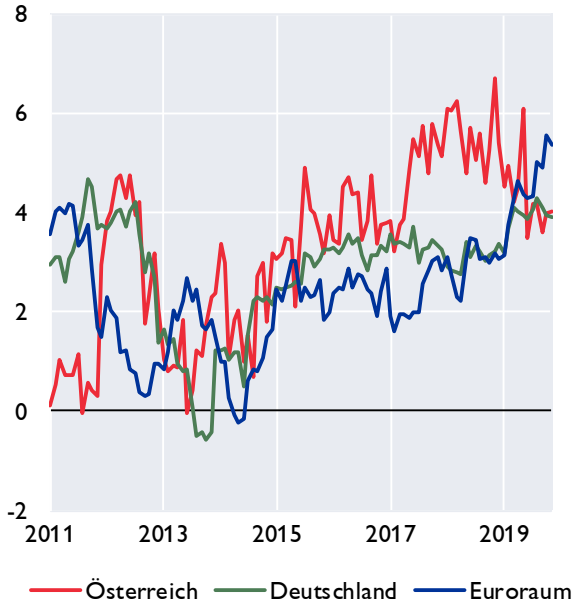

Einlagen von österreichischen Nichtbanken nach Fristigkeiten

Veränderung zum Vorjahr in %

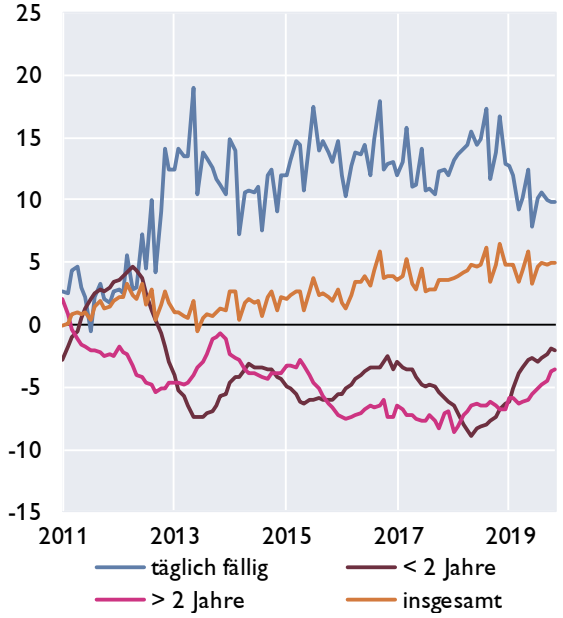

Wertpapierumlauf

Veränderung zum Vorjahr in %

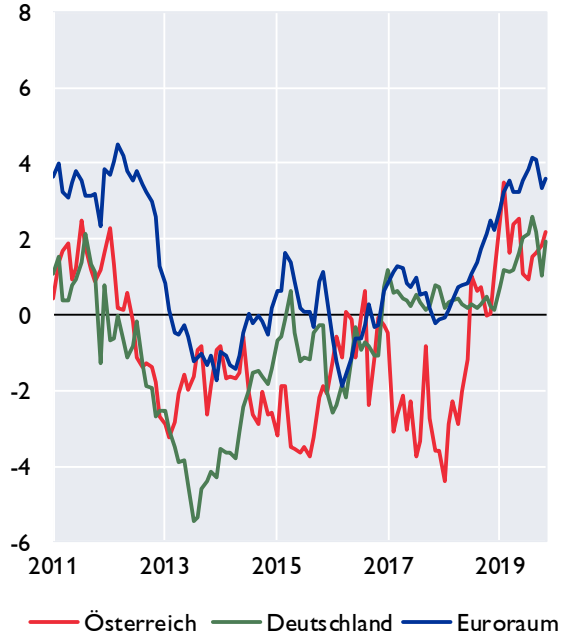

Wertpapierumlauf vom Bankensektor

Veränderung zum Vorjahr in %

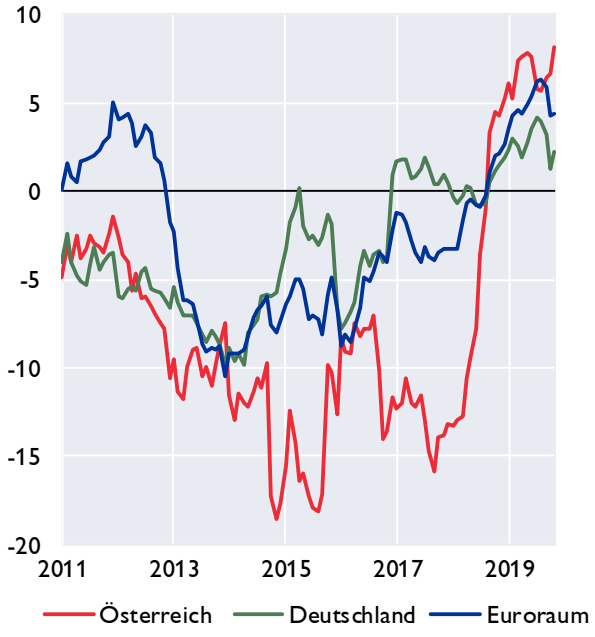

Quelle: OeNB, EZB

Österreich: Kundenzinssätze - Neugeschäft im Vergleich mit Euroraum und Deutschland

Kreditzinssätze für nichtfinanzielle Unternehmen

Österreich, Deutschland und Euroraum

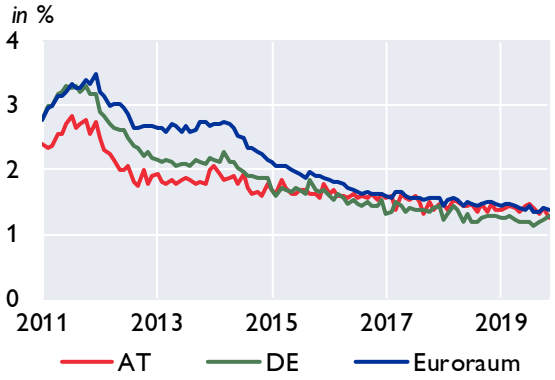

Nach Kredithöhe in Österreich

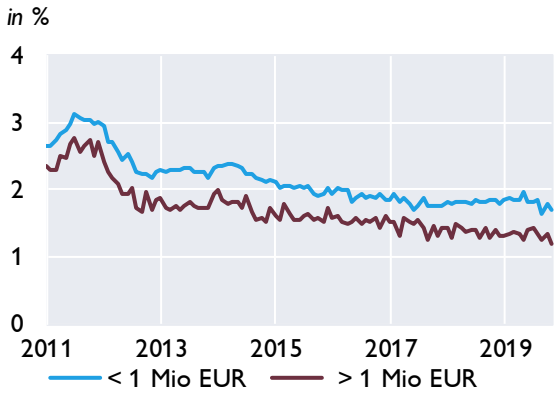

Kreditzinssätze für private Haushalte

Österreich, Deutschland und Euroraum

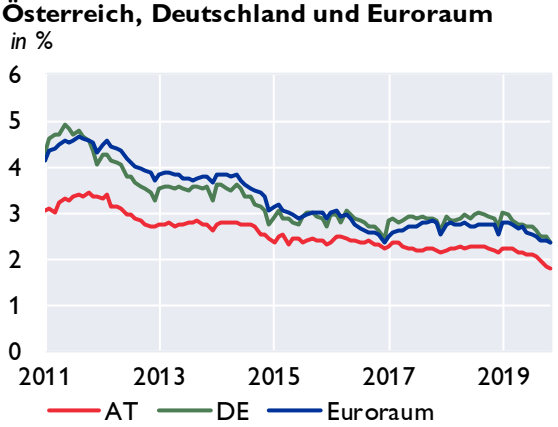

Nach Verwendungszweck in Österreich

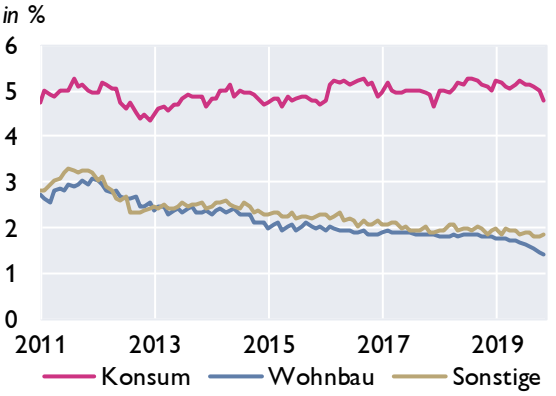

Einlagenzinssätze mit Bindungsfrist für private Haushalte

Österreich, Deutschland und Euroraum

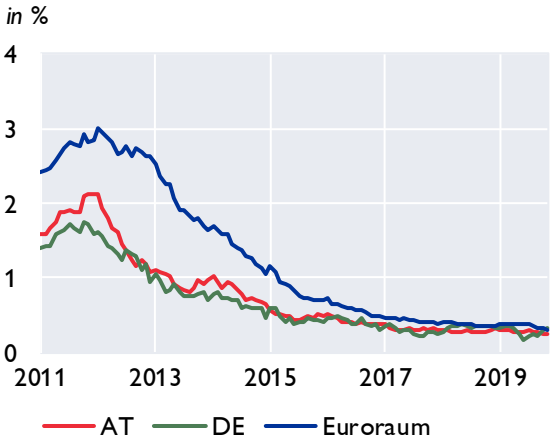

Nach Bindungsfrist in Österreich

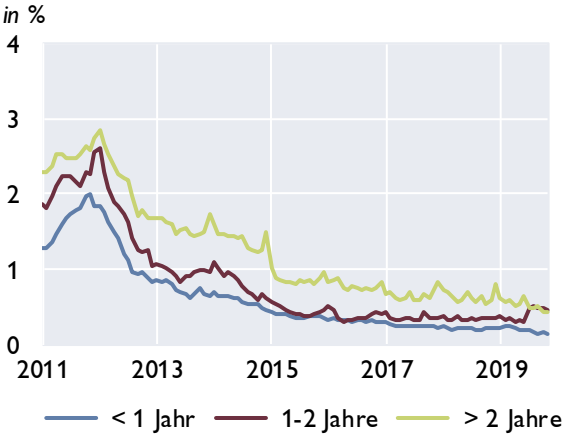

Quelle: OeNB, EZB

Seite 33

Österreich: Ertragslage der Kreditinstitute konsolidiert[1]

Ertragslage	3. Quartal 2019 in Mio EUR	3. Quartal 2018	Differenz zur Vergleichsperiode	in %
Zinsergebnis, netto	11 598	11 364	234	2,1
**hievon: Zinsen und ähnliche Erträge*	*18 034*	*18 200*	*−166*	*−0,9*
**hievon: (Zinsen und ähnliche Aufwendungen)*	*6 436*	*6 836*	*−400*	*−5,9*
(Auf Anforderung rückzahlbare Aufwendungen für Aktienkapital)2)	0	0	-	-
Dividendenerträge	381	400	−19	−4,8
Provisionsergebnis, netto	5 293	5 241	52	1,0
**hievon: Provisionserträge*	*7 104*	*7 099*	*5*	*0,1*
**hievon: (Provisionsaufwand)*	*1 812*	*1 859*	*−47*	*−2,5*
Gewinne oder (-) Verluste bei der Ausbuchung von nicht erfolgswirksam zum beizulegenden Zeitwert bewerteten finanziellen Vermögenswerten und Verbindlichkeiten, netto	265	129	136	105,4
Gewinne oder (-) Verluste aus Ausbuchungen von Anteilen an Tochter-, Gemeinschafts- und assoziierten Unternehmen, netto für UGB-Banken	0	1	−1	−100,0
Gewinne oder (-) Verluste aus zu Handelszwecken gehaltenen finanziellen Vermögenswerten und Verbindlichkeiten, netto	−211	−599	388	A
Gewinne oder (-) Verluste aus nicht zum Handelsbestand gehörenden finanziellen Vermögenswerten, die erfolgswirksam zum beizulegenden Zeitwert zu bewerten sind, netto2)	259	8	251	3137,5
Sonstige Bewertungsergebnisse nach IFRS und nGAAP FINREP	346	999	−653	−65,4
Gewinne oder (-) Verluste bei der Ausbuchung nicht finanzieller Vermögenswerte, netto	−19	2	−21	R
Sonstige betriebliche Erträge	2 406	2 308	98	4,2
(Sonstige betriebliche Aufwendungen)	2 136	2 017	119	5,9
Betriebserträge, netto	**18 181**	**17 834**	**347**	**1,9**
(Verwaltungsaufwendungen)	10 403	10 545	−142	−1,3
**hievon: (Personalaufwendungen)*	*6 340*	*6 239*	*101*	*1,6*
**hievon: (Sachaufwendungen)*	*4 063*	*4 306*	*−243*	*−5,6*
(Abschreibungen)	977	798	179	22,4
(Wertminderung oder (-) Wertaufholung bei nicht finanziellen Vermögenswerten)	27	60	−33	−55,0
(Wertminderung oder (-) Wertaufholung bei Beteiligungen an Tochter-, Gemeinschafts- und assoziierten Unternehmen)	308	224	84	37,5
Betriebsergebnis	**6 467**	**6 207**	**260**	**4,2**
(Rückstellungen oder (-) Wertaufholung für Kreditrisiko)	−124	−35	−89	R
(Sonstige Rückstellungen)	161	−35	196	A
(Wertminderung oder (-) Wertaufholung für mit Anschaffungskosten bewerteten Darlehen, Kredite und Schuldtitel)	231	−33	264	A
(Sonstige Wertminderung oder (-) Wertaufholung bei nicht erfolgswirksam zum beizulegenden Zeitwert und nicht zu fortgeführten Anschaffungskosten bewerteten finanziellen Vermögenswerten)	−13	13	−26	R
Erfolgswirksam erfasster negativer Geschäfts- oder Firmenwert	1	0	1	-
Anteil des Gewinns oder (-) Verlusts aus Beteiligungen an Tochter-, Gemeinschafts- und assoziierten Unternehmen, die nicht voll- oder quotenkonsolidiert sind	694	954	−260	−27,3
Gewinn oder (-) Verlust aus als zur Veräußerung gehalten eingestuften langfristigen Vermögenswerten und Veräußerungsgruppen, die nicht die Voraussetzungen für eine Einstufung als aufgegebene Geschäftsbereiche erfüllen2)	3	−91	94	A
Änderungsgewinne oder -verluste (-), netto für IFRS2)	8	−7	15	A
Periodenergebnis vor Steuern und Minderheitenanteilen	**6 919**	**7 155**	**−236**	**−3,3**
(Ertragssteuern)	1 254	1 241	13	1,0
Periodenergebnis nach Steuern und vor Minderheitenanteilen	**5 665**	**5 914**	**−249**	**−4,2**
Außerordentlicher Gewinn oder (-) Verlust nach Steuern für UGB/BWG Melder	85	1	84	>500%
Gesamtergebnis aus aufgegebenen Geschäftsbereichen nach Steuern2)	3	14	−11	−78,6
(Minderheitenanteile)	488	475	13	2,7
Periodenergebnis nach Steuern und Minderheitenanteilen	**5 265**	**5 453**	**−188**	**−3,4**

Werte für das gesamte bisherige Geschäftsjahr in Mio Euro - Abzugsposten sind in Klammern dargestellt

Quelle: OeNB.

[1] *Sekundärerhebung: Zusammenführung von Meldedaten von KI-Gruppen und von unkonsolidierten Meldedaten der Einzelkreditinstitute. Im Rahmen des Beleges „Konsolidierte Ertrags- und Vermögenslage der in Österreich ansässigen Kreditinstitute auf Basis CBD" werden quartalsweise regulatorisch konsolidierte (KI-Gruppen) und unkonsolidierte (Einzelkreditinstitute) Daten zu einer einheitlichen Darstellung der Ertrags- und Vermögenslage des gesamten österreichischen Bankenwesens unter Berücksichtigung von Verflechtungen aufgrund regulatorischer Konsolidierung automatisiert zusammengeführt. Die im obenstehenden Schema ausgewiesenen Positionen können im Zeitablauf der Veröffentlichung zu Meldeterminen vor Q2/2018 anders benannt gewesen sein bzw. kann es bei der Definition einzelner Positionen über die angeführten Differenzen hinaus zu Abweichungen zwischen verschiedenen Meldestichtagen kommen.*

[2] *Für diese Positionen werden lediglich Daten von nach IFRS bilanzierenden KI-Gruppen dargestellt.*

Seite 34

Forderungen österreichischer Banken gegenüber CESEE

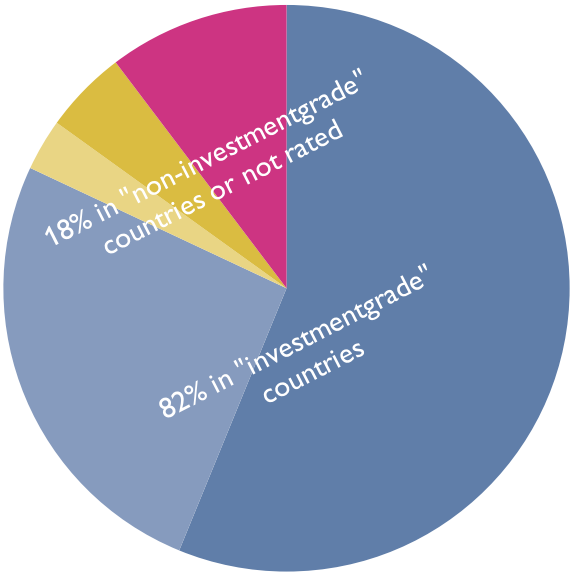

AA- - A- BBB+ - BBB- BB+ - BB- B+ - B- not rated

	2013	2014	2015	2016	2017	2018	2019Q3
	in Mio EUR						
Tschechische Republik	47 001	44 221	48 558	55 827	69 914	75 815	80 882
Slowakei	25 093	26 319	29 261	30 149	31 127	33 256	34 870
Rumänien	25 778	25 896	23 498	24 454	24 555	25 737	26 667
Kroatien	22 038	18 878	18 167	17 147	16 841	17 328	17 994
Ungarn	18 109	15 460	14 263	14 485	15 901	16 817	17 777
Polen	17 017	16 688	19 121	16 574	16 311	7 985	8 384
Republik Serbien	4 865	3 565	4 029	4 210	4 579	5 376	4 989
Slowenien	8 079	5 494	4 716	4 488	4 805	4 823	6 047
Bulgarien	3 626	3 456	3 368	3 476	3 759	4 173	4 465
Bosnien Herzgowina	4 124	3 438	3 238	3 277	3 337	3 620	3 756
Republik Montenegro	865	392	346	405	811	892	927
Türkei	929	1011	889	924	859	737	576
Mazedonien	350	306	292	330	345	396	446
Aserbeidschan	144	247	239	293	267	244	208
Litauen	161	144	131	124	164	171	238
Lettland	126	53	77	132	119	140	148
Estland	50	51	14	17	14	14	36
Andere	23 411	19 151	16 190	16 958	16 504	19 553	22 149
Gesamt	201 768	184 768	186 397	193 269	210 215	217 078	230 560

Anmerkung: Werte ab 1Q17 sind brutto dargestellt und somit nur bedingt mit den vorhergehenden Werten vergleichbar.

Nur Forderungen von Banken in mehrheitlich österreichischem Besitz dargestellt.

Quelle: OeNB, Bloomberg.

Seite 35

Österreich: Gesamtwirtschaftliche Finanzierungsrechnung – Geldvermögensbildung und Geldvermögen

im 3. Quartal 2019	Nichtfinanzielle Unternehmen	Finanzielle Kapitalgesellschaften	*davon Monetäre Finanzinstitute*	*davon Investmentfonds*	*davon sonstige nichtmonetäre Finanzinstitute*	*davon Versicherungen*	*davon Pensionskassen*	Private Haushalte	Private Organisationen ohne Erwerbszweck	Übrige Welt (gegenüber Österreich)
Geldvermögen	*Bestände in Mio EUR*									
Währungsgold und SZR	x	14 380	*14 380*	*x*	*x*	*x*	*x*	x	x	2 171
Bargeld	1 639	7 888	*7 832*	*0*	*22*	*34*	*0*	24 061	0	4 784
Täglich fällige Einlagen	57 623	123 622	*104 211*	*6 429*	*10 030*	*2 407*	*544*	159 074	6 155	97 796
Sonstige Einlagen	17 195	176 821	*164 522*	*1 046*	*10 374*	*462*	*417*	99 908	1 304	48 720
Kurzfristige Kredite	30 995	76 258	*66 890*	*4*	*8 355*	*1 004*	*5*	2 353	0	30 150
Langfristige Kredite	107 564	437 399	*398 063*	*189*	*33 861*	*5 271*	*15*	151	12	82 488
Handelskredite	55 327	57	*0*	*0*	*57*	*0*	*0*	1	0	19 848
Kurzfristige verzinsliche Wertpapiere	89	2 032	*1 641*	*371*	*21*	*0*	*0*	1 865	2	7 914
Langfristige verzinsliche Wertpapiere	5 401	324 192	*180 359*	*83 582*	*3 182*	*56 591*	*479*	27 208	1 275	325 958
Börsennotierte Aktien	25 972	54 046	*4 398*	*28 712*	*19 741*	*1 195*	*0*	26 108	813	52 178
Nicht börsennotierte Aktien	40 267	89 580	*23 902*	*256*	*57 565*	*7 846*	*13*	3 084	20	25 679
Investmentzertifikate	13 487	160 783	*16 298*	*61 624*	*23 354*	*36 222*	*23 285*	63 431	2 944	21 596
Sonstige Anteilsrechte	188 380	114 952	*28 981*	*1 985*	*79 438*	*4 548*	*0*	138 516	2 041	182 097
Lebensversicherungsansprüche	x	x	*x*	*x*	*x*	*x*	*x*	86 164	x	1 832
Nicht-Lebensversicherungsansprüche	3 168	3 505	*0*	*0*	*0*	*3 505*	*0*	4 032	0	1 042
Kapitalgedeckte Pensionsansprüche	x	x	*x*	*x*	*x*	*x*	*0*	47 305	x	0
Ansprüche auf andere Leistungen als Altersversicherungsleistungen	0	0	*0*	*0*	*0*	*0*	*0*	12 927	0	0
Übrige Forderungen inkl. Finanzderivate	9 039	13 339	*6 246*	*0*	*5 749*	*1 034*	*310*	8 801	173	7 838
Finanzvermögen in Summe (Bestände)	556 146	1 598 854	*1 017 723*	*184 197*	*251 749*	*120 118*	*25 067*	704 988	14 738	912 092
Geldvermögensbildung	*über 4 Quartale kumulierte Transaktionen in Mio EUR*									
Währungsgold und SZR	x	66	*66*	*x*	*x*	*x*	*x*	x	x	0
Bargeld	65	800	*790*	*0*	*-3*	*14*	*0*	863	0	1 093
Täglich fällige Einlagen	807	2 522	*2 759*	*496*	*682*	*-1 109*	*-305*	14 704	370	3 619
Sonstige Einlagen	-1 667	11 237	*10 912*	*74*	*33*	*-36*	*253*	-3 000	-172	3 543
Kurzfristige Kredite	769	2 858	*1 574*	*-1*	*1 236*	*43*	*5*	48	0	8 758
Langfristige Kredite	4 044	31 360	*22 994*	*-1*	*8 134*	*234*	*0*	-34	0	-5 878
Handelskredite	4 308	-57	*-50*	*0*	*-7*	*0*	*0*	-1	-1	289
Kurzfristige verzinsliche Wertpapiere	21	106	*213*	*-88*	*14*	*-32*	*0*	358	-9	565
Langfristige verzinsliche Wertpapiere	158	-820	*770*	*-1 482*	*123*	*-321*	*89*	-816	-97	8 723
Börsennotierte Aktien	658	-109	*-321*	*-104*	*276*	*40*	*0*	787	3	-644
Nicht börsennotierte Aktien	1 671	-279	*164*	*91*	*-668*	*133*	*0*	126	0	31
Investmentzertifikate	684	640	*-92*	*-706*	*885*	*-107*	*660*	993	18	601
Sonstige Anteilsrechte	5 703	4 313	*1 533*	*-32*	*2 919*	*-108*	*0*	605	12	5 466
Lebensversicherungsansprüche	x	x	*x*	*x*	*x*	*x*	*x*	-427	x	-93
Nicht-Lebensversicherungsansprüche	-811	-153	*0*	*0*	*0*	*-153*	*0*	-1 033	0	101
Kapitalgedeckte Pensionsansprüche	x	x	*x*	*x*	*x*	*x*	*0*	487	x	0
Ansprüche auf andere Leistungen als Altersversicherungsleistungen	0	0	*0*	*0*	*0*	*0*	*0*	1 167	0	0
Übrige Forderungen inkl. Finanzderivate	-2 135	-1 768	*-618*	*29*	*-1 356*	*-15*	*192*	-3 393	-1	-2 446
Geldvermögensbildung in Summe (Transaktionen)	14 275	50 716	*40 694*	*-1 723*	*12 267*	*-1 416*	*894*	11 436	123	23 728
Nettogeldvermögen	-305 904	15 754	*23 875*	*-5 223*	*-11 524*	*7 010*	*1 616*	509 750	11 599	-30 898
Finanzierungssaldo	-2 499	8 084	*2 103*	*-1 589*	*4 615*	*2 545*	*410*	5 725	195	-10 848

Quelle: OeNB.

Österreich: Gesamtwirtschaftliche Finanzierungsrechnung – Finanzierung und Verbindlichkeiten

im 3. Quartal 2019	Nichtfinanzielle Unternehmen	Finanzielle Kapitalgesellschaften	*davon Monetäre Finanzinstitute*	*davon Investmentfonds*	*davon sonstige nichtmonetäre Finanzinstitute*	*davon Versicherungen*	*davon Pensionskassen*	Private Haushalte	Private Organisationen ohne Erwerbszweck	Übrige Welt (gegenüber Österreich)
Verbindlichkeiten	*Bestände in Mio EUR*									
Währungsgold und SZR[1]	x	2 171	*2 171*	*x*	*x*	*x*	*x*	x	x	14 380
Bargeld	x	35 644	*35 644*	*x*	*x*	*x*	*x*	x	x	2 816
Täglich fällige Einlagen	x	438 336	*438 336*	*x*	*x*	*x*	*x*	x	x	30 384
Sonstige Einlagen	x	257 280	*257 280*	*x*	*x*	*x*	*x*	x	x	96 165
Kurzfristige Kredite	43 481	22 854	*0*	*321*	*20 919*	*1 613*	*1*	9 543	388	63 124
Langfristige Kredite	269 778	31 907	*0*	*143*	*31 085*	*671*	*8*	183 774	2 547	133 481
Handelskredite	51 420	37	*0*	*0*	*37*	*0*	*0*	3	0	22 319
Kurzfristige verzinsliche Wertpapiere	633	4 571	*4 524*	*x*	*48*	*0*	*0*	x	x	2 098
Langfristige verzinsliche Wertpapiere	42 343	166 207	*143 969*	*0*	*18 815*	*3 422*	*0*	x	x	195 554
Börsennotierte Aktien	88 414	34 935	*25 092*	*x*	*4 218*	*5 626*	*x*	x	x	54 343
Nicht börsennotierte Aktien	37 094	63 051	*51 375*	*517*	*5 421*	*5 558*	*180*	x	x	82 437
Investmentzertifikate	x	188 362	*0*	*188 362*	*0*	*0*	*x*	x	x	84 615
Sonstige Anteilsrechte	298 114	188 294	*20 535*	*69*	*167 592*	*99*	*0*	x	12	144 470
Lebensversicherungsansprüche	x	83 405	*x*	*x*	*0*	*83 405*	*x*	x	x	4 590
Nicht-Lebensversicherungsansprüche	x	9 189	*x*	*x*	*0*	*9 189*	*x*	x	x	2 557
Kapitalgedeckte Pensionsansprüche	13 158	34 058	*8 159*	*x*	*0*	*2 636*	*23 263*	x	x	0
Ansprüche auf andere Leistungen als Altersversicherungsleistungen	0	12 927	*0*	*0*	*12 927*	*0*	*0*	0	0	0
Übrige Forderungen inkl. Finanzderivate	17 614	9 872	*6 763*	*9*	*2 211*	*889*	*0*	1 918	191	9 658
Verbindlichkeiten in Summe (Bestände)	862 050	1 583 100	*993 848*	*189 420*	*263 274*	*113 108*	*23 451*	195 238	3 139	942 990
Finanzierung	*über 4 Quartale kumulierte Transaktionen in Mio EUR*									
Währungsgold und SZR[1]	x	0	*0*	*x*	*x*	*x*	*x*	x	x	66
Bargeld	x	3 069	*3 069*	*x*	*x*	*x*	*x*	x	x	-257
Täglich fällige Einlagen	x	17 767	*17 767*	*x*	*x*	*x*	*x*	x	x	840
Sonstige Einlagen	x	6 716	*6 716*	*x*	*x*	*x*	*x*	x	x	4 420
Kurzfristige Kredite	-749	7 469	*0*	*23*	*9 019*	*-1 572*	*0*	-497	-56	5 433
Langfristige Kredite	11 936	-4 635	*0*	*-37*	*-4 584*	*-14*	*0*	6 335	132	13 212
Handelskredite	3 638	3	*0*	*0*	*3*	*0*	*0*	2	0	64
Kurzfristige verzinsliche Wertpapiere	-14	486	*485*	*x*	*0*	*0*	*0*	x	x	104
Langfristige verzinsliche Wertpapiere	3 462	9 271	*9 364*	*x*	*90*	*-184*	*0*	x	x	606
Börsennotierte Aktien	546	71	*3*	*x*	*69*	*0*	*0*	x	x	74
Nicht börsennotierte Aktien	77	64	*538*	*x*	*-453*	*-47*	*0*	x	x	1 421
Investmentzertifikate	x	-117	*2*	*-119*	*0*	*0*	*0*	x	x	3 403
Sonstige Anteilsrechte	3 926	5 260	*1 480*	*2*	*3 598*	*180*	*0*	x	1	6 832
Lebensversicherungsansprüche	x	-747	*0*	*x*	*0*	*-747*	*0*	x	x	228
Nicht-Lebensversicherungsansprüche	x	-1 693	*0*	*x*	*0*	*-1 693*	*0*	x	x	-202
Kapitalgedeckte Pensionsansprüche	-47	570	*-24*	*x*	*0*	*110*	*485*	x	x	0
Ansprüche auf andere Leistungen als Altersversicherungsleistungen	0	1 167	*0*	*0*	*1 167*	*0*	*0*	0	0	0
Übrige Forderungen inkl. Finanzderivate	-6 002	-2 089	*-809*	*-30*	*-1 258*	*7*	*0*	-129	-148	-1 668
Finanzierung in Summe (Transaktionen)	16 774	42 632	*38 591*	*-134*	*7 652*	*-3 961*	*484*	5 711	-71	34 576
Nettogeldvermögen	-305 904	15 754	*23 875*	*-5 223*	*-11 524*	*7 010*	*1 616*	509 750	11 599	-30 898
Finanzierungssaldo	-2 499	8 084	*2 103*	*-1 589*	*4 615*	*2 545*	*410*	5 725	195	-10 848

Quelle: OeNB.

[1] *Auslandsposition der OeNB inklusive Barrengold, dem eine imputierte Verbindlichkeit des Auslandes gegenübergestellt wird.*