Wirtschaftsindikatoren – Grafiken und Tabellen

Redaktionsschluss: 18. Jänner 2019

Inhaltsverzeichnis

Seite

Weltwirtschaft

Prognose der Europäischen Kommission für ausgewählte Regionen 1
Makroökonomische Indikatoren 2
Aktienkurse und Entwicklung der Rohstoffpreise 3

Euroraum

Wirtschaftsindikatoren
Prognosen 4
Aktuelle Entwicklung 5
Leitzinssätze und Bereitstellung der Liquidität 6
Zinserwartungen 7
Geldmarktzinssätze und Renditen langfristiger Staatsanleihen 8
Renditen und Kreditzinsen 9
Zentralbankbilanz, Geldmenge und Inflation 10
Gegenposten der Geldmenge M3 und Kredite gesamt 11
Wirtschafts- und Vertrauensindikatoren 12
Inflation und Arbeitskosten 13
Makroökonomische Ungleichgewichte 14

Zentral-, Ost- und Südosteuropa (CESEE)

Ausgewählte makroökonomische Indikatoren 15

Wirtschaftsdaten ausgewählter Länder

Entwicklung des realen Bruttoinlandsprodukts 16
Entwicklung der Verbraucherpreise 17
Arbeitslosenquoten 18
Leistungsbilanzsalden 19
Fiskaldaten 20

Österreich

Wirtschaftsindikatoren
Prognosen 21
Aktuelle Entwicklung 22
Außenhandel mit Waren 24
Inflation und Wettbewerbsindikatoren 25
Tourismus und Reiseverkehr 26
Öffentliche Haushalte 27
Bundeshaushalt 28
Geschäftsentwicklung der Kreditinstitute - unkonsolidiert 29
Kreditentwicklung im Vergleich mit Euroraum und Deutschland 30
Einlagen bei Kreditinstituten und Wertpapierumlauf im Vergleich mit Euroraum und Deutschland 31
Kundenzinssätze - Neugeschäft im Vergleich mit Euroraum und Deutschland 32
Ertragslage der Kreditinstitute - konsolidiert 33
Forderungen österreichischer Banken gegenüber CESEE 34
Gesamtwirtschaftliche Finanzierungsrechnung
Geldvermögensbildung und Geldvermögen 35
Finanzierung und Verbindlichkeiten 36

Zeichenerklärung

.. = Angabe liegt zur Zeit der Berichterstattung nicht vor
x = Angabe ist aus sachlichen Gründen nicht möglich
0 = Wert ist kleiner als die Hälfte der ausgewiesenen Einheit
Ø = Durchschnitt

Prognose der Europäischen Kommission für ausgewählte Regionen

	Reales BIP			Inflation[1)]			Arbeitslose			Budgetsaldo			Staatsschuld			Leistungsbilanzsaldo		
	2018	2019	2020	2018	2019	2020	2018	2019	2020	2018	2019	2020	2018	2019	2020	2018	2019	2020
	Veränderung zum Vorjahr in %			*in %*			*in % des Arbeitskräfteangebotes*			*in % des BIP*								
USA	2,9	2,6	1,9	2,5	2,4	2,2	3,9	3,5	3,5	−5,8	−6,0	−6,0	105,8	107,3	109,6	−2,4	−2,6	−2,8
Japan	1,1	1,0	0,5	0,8	1,0	1,3	2,7	2,6	2,5	−3,3	−3,1	−2,8	236,2	235,2	234,5	4,7	4,7	4,7
China	6,6	6,2	5,9	x	x	x	x	x	x	x	x	x	x	x	x	0,2	−0,2	−0,4
Euroraum	2,1	1,9	1,7	1,8	1,8	1,6	8,4	7,9	7,5	−0,6	−0,8	−0,7	86,9	84,9	82,8	3,8	3,6	3,6
EU28	2,1	1,9	1,8	2,0	2,0	1,8	6,9	6,6	6,3	−0,7	−0,8	−0,7	81,4	79,5	77,6	2,5	2,3	2,3
Österreich	2,7	2,0	1,8	2,1	2,1	2,0	4,8	4,6	4,4	−0,3	0,0	0,1	74,5	71,0	67,8	2,0	2,2	2,4
Deutschland	1,7	1,8	1,7	1,8	1,9	1,6	3,5	3,2	3,0	1,6	1,2	1,1	60,1	56,7	53,7	7,8	7,3	6,9
Vereinigtes Königreich	1,3	1,2	1,2	2,6	2,0	1,9	4,3	4,5	4,7	−1,3	−1,0	−1,0	86,0	84,5	82,6	−3,3	−3,2	−3,0
Polen	4,8	3,7	3,3	1,2	2,6	2,7	3,3	2,9	2,8	−0,9	−0,9	−1,0	49,2	48,3	47,4	−0,6	−0,9	−1,3
Ungarn	4,3	3,4	2,6	3,0	3,3	3,0	3,6	3,3	3,2	−2,4	−1,9	−1,8	72,9	70,3	68,6	1,2	0,0	0,3
Tschechische Republik	3,0	2,9	2,6	2,1	2,2	1,8	2,4	2,5	2,6	1,4	0,8	0,7	33,2	32,1	31,2	−0,5	−0,5	−0,1

Quelle: Prognose der Europäischen Kommission vom November 2018.

1) HVPI-Inflation; USA, Japan: VPI.

Makroökonomische Indikatoren

Reales BIP-Wachstum

Veränderung zum Vorjahr in %

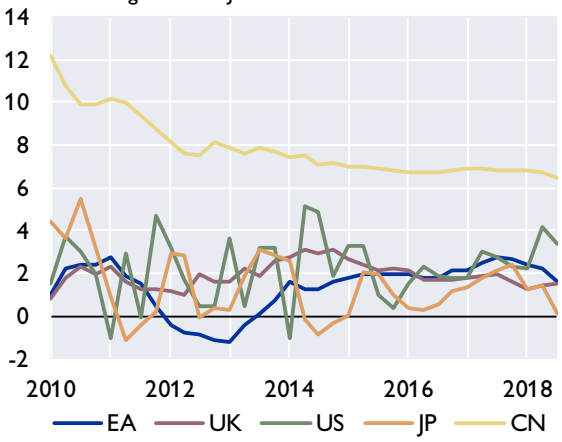

Wechselkurse zum Euro

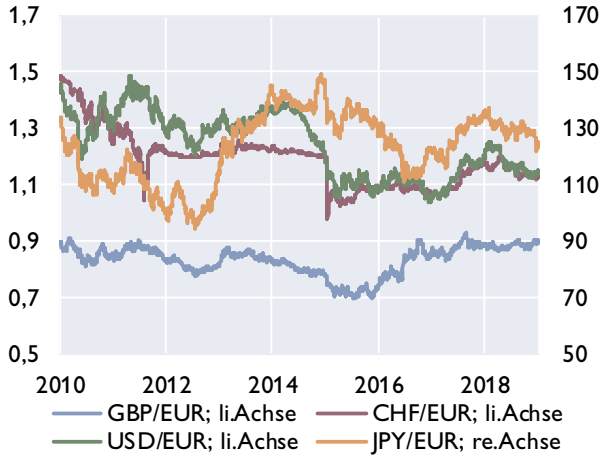

Leitzinssätze der Zentralbanken

in %

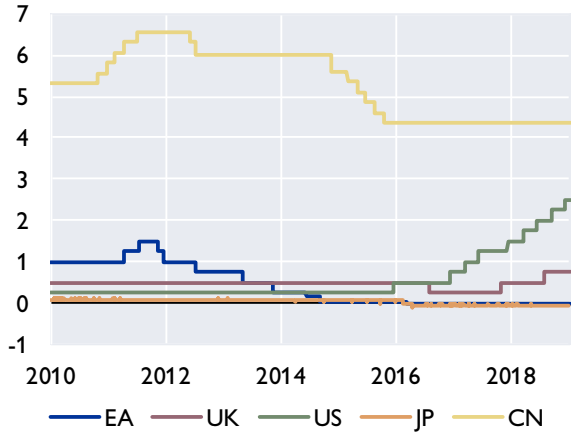

Verbraucherpreisindizes

in %

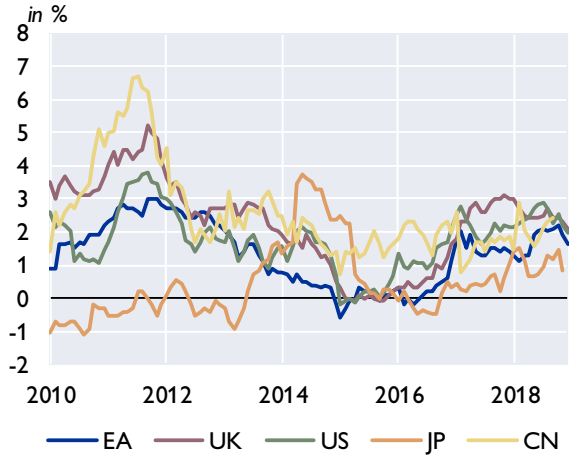

Öffentliche Verschuldung

in % des BIP

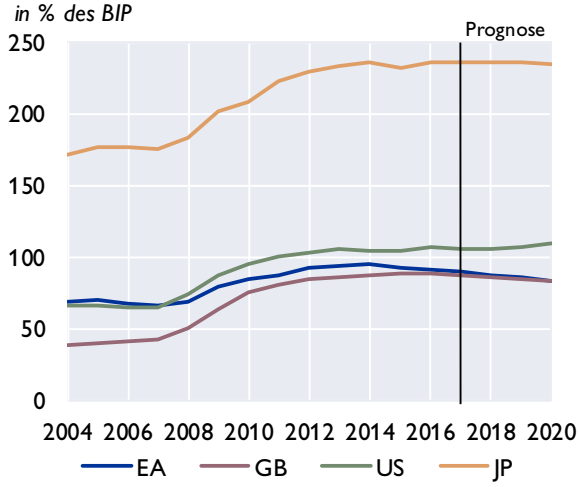

Leistungsbilanz

Saldo in Mrd USD

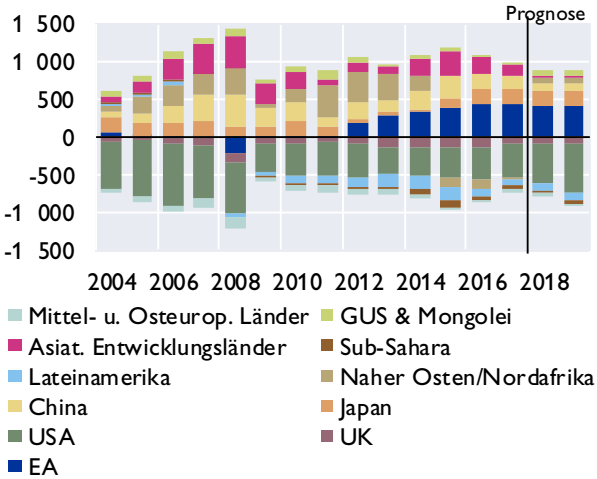

Quelle: Eurostat, EK, IWF, Macrobond, nationale Quellen. Prognosen: EK November 2018 und IWF WEO Oktober 2018.

Aktienkurse und Entwicklung der Rohstoffpreise

Aktienkurse - Europa

in Punkten

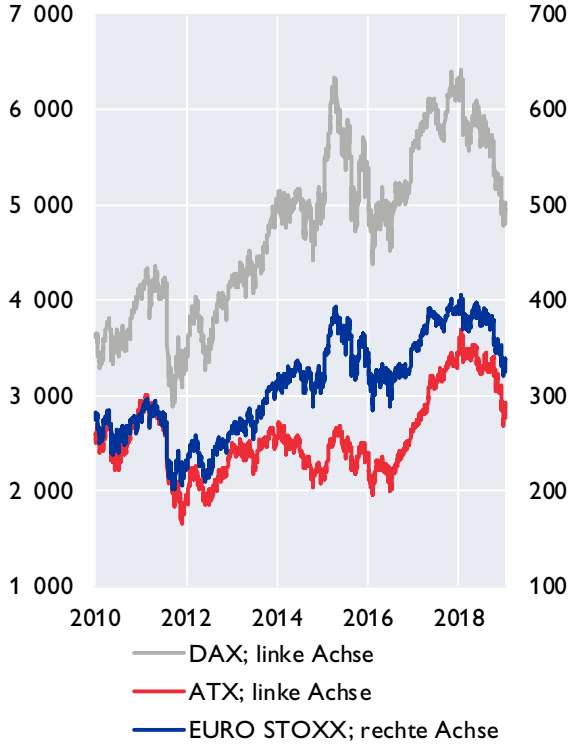

Aktienkurse - International

in Punkten

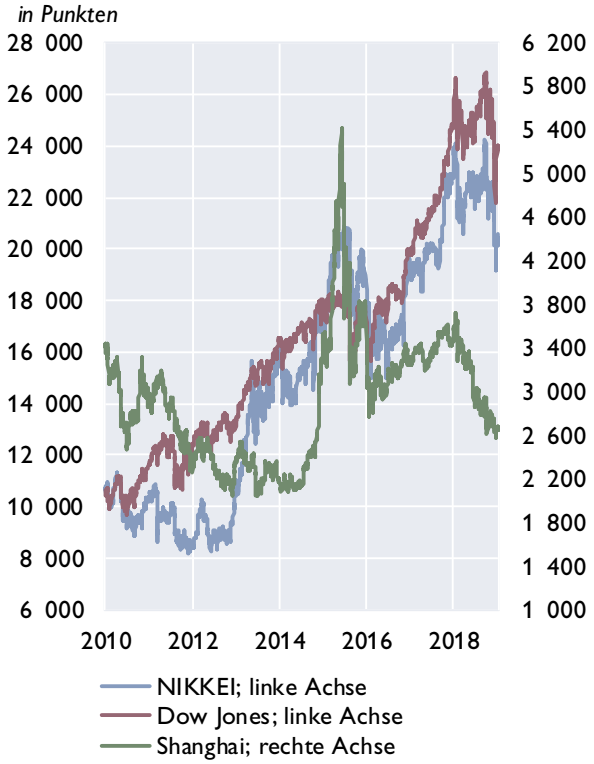

Rohstoffpreise

USD bzw. EUR je Barrel; HWWI-Rohstoffpreisindex: 2015=100

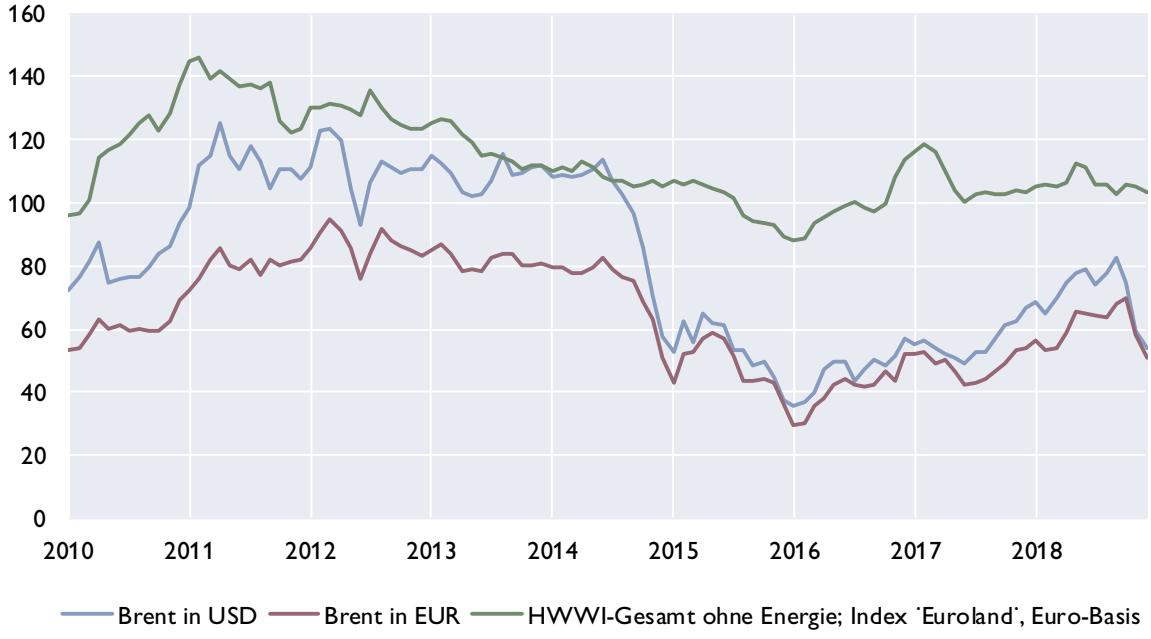

Quelle: Macrobond.

Prognosen wichtiger Wirtschaftsindikatoren für den Euroraum

	EZB / Eurosystem				OECD			IWF		EU-Kommission		
	Dezember 2018				November 2018			Oktober 2018		November 2018		
	2018	2019	2020	2021	2018	2019	2020	2018	2019	2018	2019	2020
	Veränderung zum Vorjahr in %											
BIP, real	1,9	1,7	1,7	1,5	1,9	1,8	1,6	2,0	1,9	2,1	1,9	1,7
Privater Konsum, real	1,4	1,7	1,6	1,4	1,4	1,6	1,5	1,5	1,6	1,6	1,8	1,6
Öffentlicher Konsum, real	1,1	1,6	1,4	1,4	1,1	1,5	1,1	1,2	1,2	1,3	1,6	1,3
Bruttoanlageinvestitionen, real	3,5	3,3	2,6	2,1	3,4	3,1	2,8	4,1	3,5	3,3	3,0	3,0
Exporte, real	2,8	3,5	3,8	3,4	×	×	×	3,8	4,1	3,3	3,5	3,3
Importe, real	2,7	4,2	4,2	3,6	×	×	×	4,0	4,5	3,0	3,9	3,6
	Veränderung zum Vorjahr in %											
BIP Deflator	×	×	×	×	1,5	1,8	1,9	1,5	1,6	1,5	1,7	1,7
HVPI	1,8	1,6	1,7	1,8	1,8	1,9	1,9	1,7	1,7	1,8	1,8	1,6
Lohnstückkosten	1,7	1,3	1,6	1,8	2,2	1,4	2,0	1,7	1,1	1,6	1,2	1,5
	Veränderung zum Vorjahr in %											
Beschäftigte	1,4	0,9	0,8	0,6	1,2	1,0	0,8	1,2	0,7	1,4	1,0	0,9
	in % des Arbeitskräfteangebots, Eurostat-Definition											
Arbeitslosenquote	8,2	7,8	7,5	7,1	8,2	7,6	7,2	8,3	8,0	8,4	7,9	7,5
	in % des nominellen BIP											
Leistungsbilanz	3,0	2,7	2,6	2,5	3,8	3,6	3,6	3,0	2,9	3,8	3,6	3,6
Öffentliches Defizit	−0,5	−0,8	−0,7	−0,6	−0,7	−0,8	−0,5	−0,6	−0,6	−0,6	−0,8	−0,7
	Prognoseannahmen											
Erdölpreis in USD/Barrel	71,8	67,5	66,8	65,9	74,1	80,0	80,0	69,4	68,8	75,1	80,6	76,7
Kurzfristiger Zinssatz in %	−0,3	−0,3	0,0	0,3	−0,3	−0,2	0,2	−0,3	−0,2	−0,3	−0,2	−0,2
USD/EUR	1,18	1,14	1,14	1,14	1,18	1,14	1,14	1,19	1,17	1,18	1,15	1,15
	Veränderung zum Vorjahr in %											
BIP, real USA	×	×	×	×	2,9	2,7	2,1	2,9	2,5	2,9	2,6	1,9
BIP, real Welt[1)]	3,8	3,5	3,6	3,6	3,7	3,5	3,5	3,7	3,7	3,7	3,5	3,5
Welthandel[1)]	5,1	3,5	3,6	3,6	3,9	3,7	3,7	4,2	4,0	4,1	3,8	3,5

Quelle: OeNB. - 1) bei EZB: Welt ohne Euroraum.

Euroraum: Wirtschaftsindikatoren - aktuelle Entwicklung

	2017	2018	2017 Q4	2018 Q1	2018 Q2	2018 Q3	2018 Q4	2018 Sept.	2018 Okt.	2018 Nov.	2018 Dez.
	Veränderung zum Vorjahr in %										
HVPI gesamt	1,5	1,7	1,4	1,2	1,7	2,1	1,9	2,1	2,2	1,9	1,6
Kerninflation	1,0	1,0	0,9	1,0	0,9	1,0	1,0	0,9	1,1	1,0	1,0
BIP-Deflator des privaten Konsums	1,4	..	1,4	1,2	1,5	1,8	..	x	x	x	x
Lohnstückkosten (nominell)	0,8	..	0,8	1,4	1,7	..	..	x	x	x	x
Arbeitnehmerentgelt (nominell)	1,6	..	1,7	2,0	2,5	..	..	x	x	x	x
Arbeitsproduktivität (nominell)	0,8	..	0,8	0,6	0,7	..	..	x	x	x	x
Produzentenpreis (Industrie)	3,0	..	2,5	1,7	2,8	4,3	..	4,6	4,9	4,0	..
Rohstoffpr. o. Energ; in EUR, 2010=100	107,1	106,2	103,4	105,4	110,0	104,7	104,6	102,7	105,5	105,2	103,2
Rohölpreis (Brent in EUR je Barrel)	48,5	60,6	52,1	54,6	63,0	65,3	59,6	67,8	69,9	57,9	50,9
Rohölpreis (Brent in USD je Barrel)	54,8	71,5	61,4	67,2	74,9	75,8	68,3	79,1	80,5	65,9	57,4
	Wirtschaftsaktivität saisonbereinigt (Veränderung zur Vorperiode in %)										
BIP real	2,4	..	0,7	0,4	0,4	0,2	..	x	x	x	x
Privater Konsum	1,6	..	0,2	0,5	0,2	0,1	..	x	x	x	x
Öffentlicher Konsum	1,1	..	0,2	0,0	0,4	0,3	..	x	x	x	x
Bruttoanlageinvestitionen	2,6	..	1,3	0,1	1,6	0,7	..	x	x	x	x
	Beitrag zum Wachstum des realen BIP (in Prozentpunkten)										
Binnennachfrage (ohne Lager)	1,7	..	0,4	0,5	0,4	0,5	..	x	x	x	x
Nettoexporte	0,8	..	0,3	-0,1	0,0	-0,4	..	x	x	x	x
Veränderung der Lagerhaltung	-0,1	..	0,0	0,0	0,0	0,1	..	x	x	x	x
	Zahlungsbilanz (in Mrd EUR)										
Handelsbilanz	234,9	..	65,7	44,5	56,8	40,3	..	12,4	14,7	19,0	..
Leistungsbilanz	386,9	..	99,5	104,9	96,1	76,2	..	21,2	23,0	..	..
Leistungsbilanz in % des BIP	4,0	..	3,5	3,7	3,3	2,6	..	x	x	x	x
	Ausgewählte Indikatoren										
Economic Sentiment Indicator	110,8	111,7	114,3	114,0	112,5	111,5	108,8	110,9	109,7	109,5	107,3
Industrievertrauen (Saldo)	5,0	5,9	8,9	8,5	7,0	5,4	2,5	4,7	3,0	3,4	1,1
Markit Einkaufsmanagerindex (Industrie)	57,4	55,0	59,7	58,3	55,5	54,3	51,7	53,2	52,0	51,8	51,4
ifo-Geschäftsklima (2005=100)	103,2	103,0	104,6	104,5	102,5	103,2	102,0	103,8	102,9	102,0	101,0
Ind. Produktion o. Bau (Ver. z. VJP in %)	3,0	..	4,0	3,1	2,4	0,7	..	0,6	0,9	-3,2	..
Konsumentenvertrauen (Saldo)	-2,5	-1,4	-0,2	0,5	0,0	-1,8	-4,3	-2,9	-2,7	-3,9	-6,2
Einzelhandelsumsätze (Ver. z. VJP in %)	2,4	..	1,9	1,7	1,7	1,2	..	0,3	2,2	0,9	..
Kapazitätsausl. im Gewerbe in %	83,1	84,2	84,0	84,5	84,3	84,2	83,9	x	x	x	x
	Arbeitsmarktentwicklung										
Arbeitslose in % der Beschäftigten[1)]	9,1	..	8,7	8,5	8,3	8,0	..	8,0	8,0	7,9	..
Beschäftigung gesamt (Vä z. VP in %)	1,6	..	0,3	0,4	0,4	0,2	..	x	x	x	x
	Monetäre und finanzielle Entwicklung (Veränderung zur Vorjahresperiode in %)										
Geldmenge M3	4,6	..	4,6	3,7	4,4	3,6	..	3,6	3,9	3,7	..
gleitender 3-Monatsdurchschnitt	x	x	x	x	x	x	x	3,7	3,7	..	..
Buchkredite an den privaten Sektor	3,2	..	3,2	3,0	3,0	3,1	..	3,1	3,2	3,2	..
Leitzinssatz (Periodenendstand)	0,00	0,00	0,00	0,00	0,00	0,00	0,00	0,00	0,00	0,00	0,00
3-Monats Zinssatz (%)	-0,33	-0,32	-0,33	-0,33	-0,33	-0,32	-0,32	-0,32	-0,32	-0,32	-0,31
10-Jahres Zinssatz (%)	1,17	1,27	0,99	1,16	1,22	1,30	1,39	1,32	1,56	1,41	1,21
Zinsabstand; 10-J. Zins minus 3-M. Zins	1,50	1,59	1,32	1,49	1,55	1,62	1,71	1,64	1,88	1,73	1,52
Corporate Bond Spreads (in Bp; Euro)[2)]	102,1	115,3	97,5	91,3	117,1	123,8	129,0	127,2	114,1	127,4	146,9
Aktienkurse (DJ-Euro Stoxx-Index)	376,8	375,0	391,0	385,1	386,4	381,0	348,6	376,4	359,0	351,3	334,3
Wechselkurs USD je EUR	1,13	1,18	1,18	1,23	1,19	1,16	1,14	1,17	1,15	1,14	1,14
nom. effekt. Wechselkurs des EUR[3)]	96,6	99,0	98,6	99,6	98,4	99,2	98,5	99,5	98,9	98,3	98,4
real effektiver Wechselkurs des EUR[3)]	91,4	93,5	93,2	94,0	93,1	93,7	93,0	94,0	93,4	92,8	92,8
	Finanzierung des öffentlichen Haushaltes in % des BIP										
Budgetsalden	-1,0	..	x	x	x	x	x	x	x	x	x
Staatsschuldenquoten	88,9	..	x	x	x	x	x	x	x	x	x

Quelle: Eurostat, EZB, Europäische Kommission, Macrobond, HWWI, Markit, ifo.

1) ILO-Definition.

2) Renditeabstand von 7- bis 10-jährigen Unternehmensanleihen zu 7- bis 10-jährigen Staatsanleihen (Merrill Lynch).

3) Enger Länderkreis, real effektiver Wechselkurs, berechnet anhand des VPI (1999 Q1=100). **) Schnellschätzung.*

Euroraum: Leitzinssätze und Bereitstellung von Liquidität

EZB-Leitzinssätze und EONIA

in %

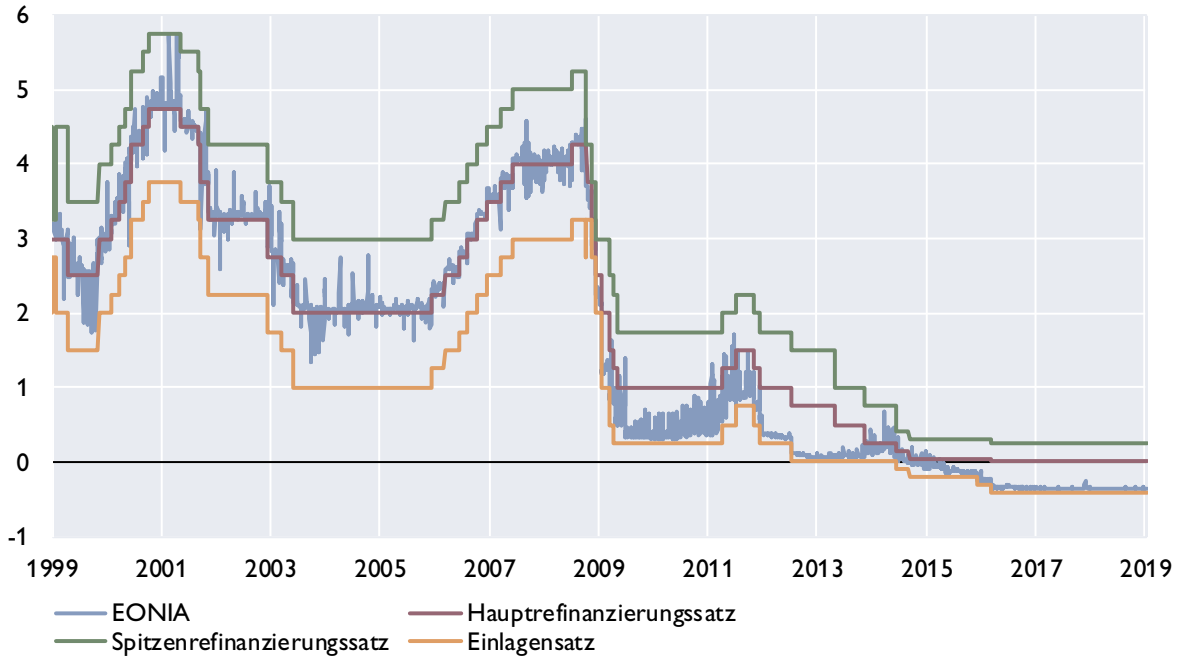

Liquiditätsbereitstellung im Euroraum

nach Fristigkeit, in Mrd Euro

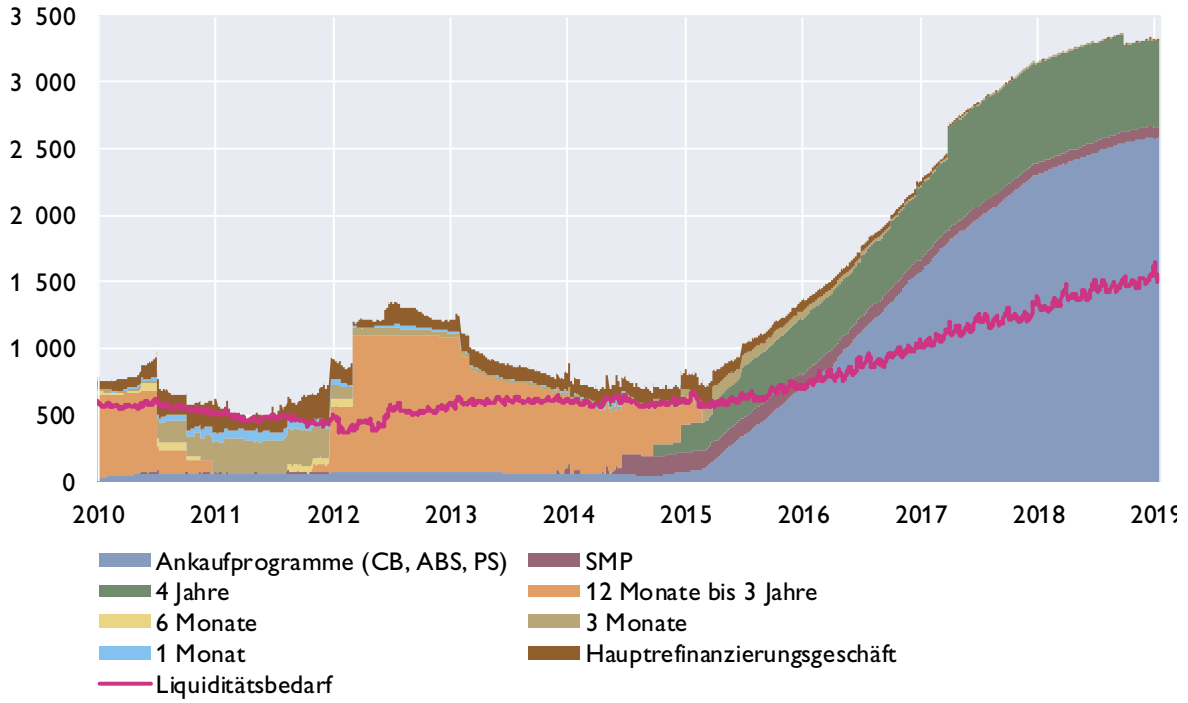

Quelle: EZB, OeNB, Macrobond.

Euroraum: Zinserwartungen

Markterwartungen über den Verlauf des Eonia

berechnet aus Euro Overnight Index Swaps, in %

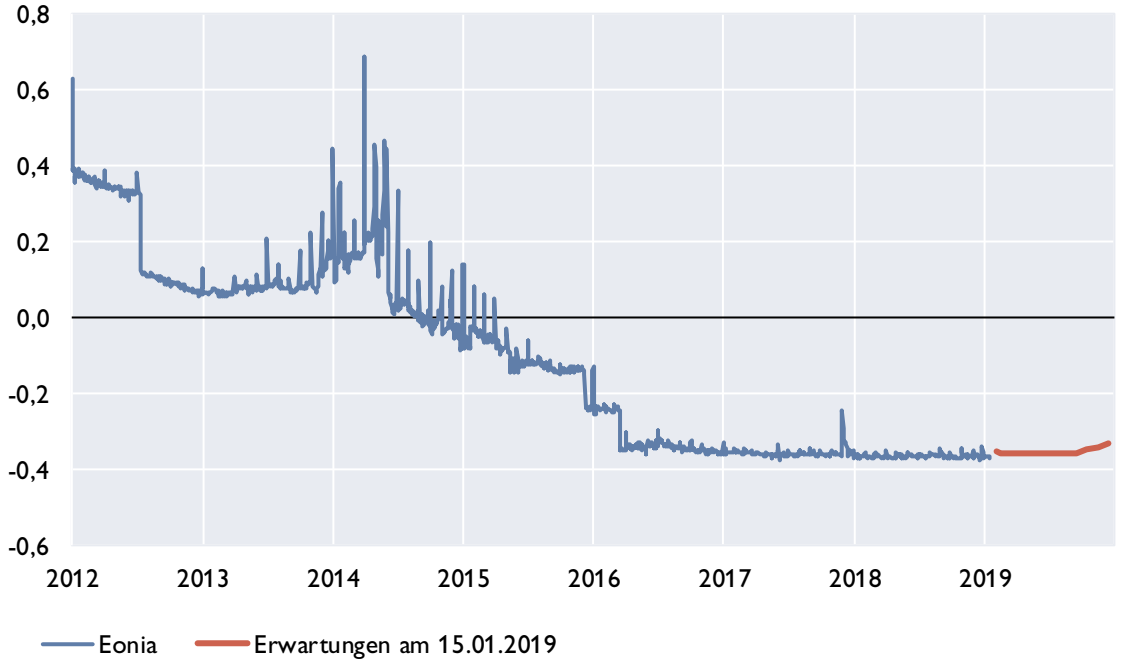

Zinsstrukturkurve für Staatsanleihen im Euroraum

in %

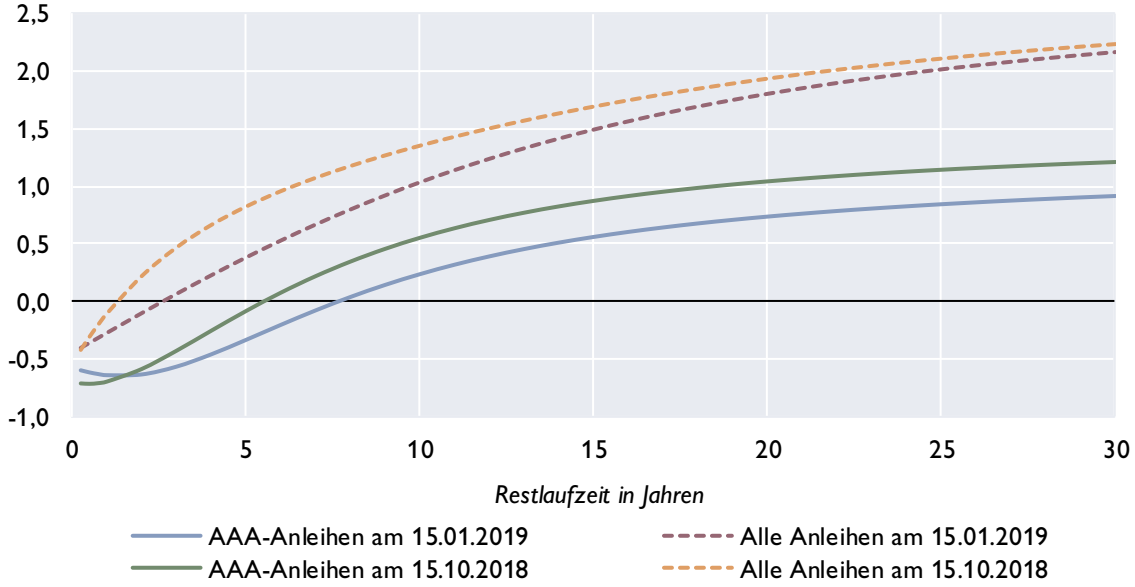

Quelle: EZB, Macrobond, eigene Berechnungen.

Euroraum: Geldmarktzinsen und Renditen von Staatsanleihen

Euribor-Sätze

in %, Durchschnitt der letzten drei Monate

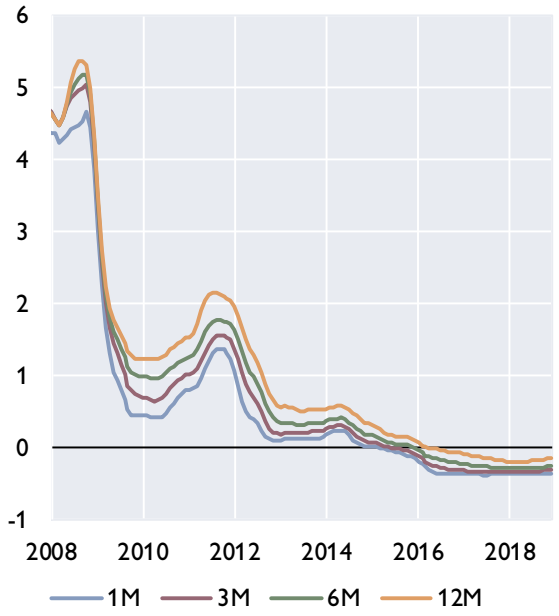

Risikoaufschläge am Interbankenmarkt

Euribor minus Overnight Index Swap in Basispunkten, Durchschnitt der letzten drei Monate

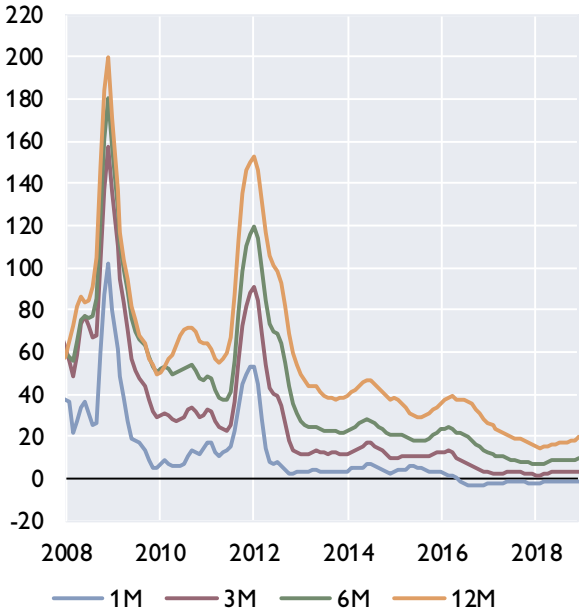

Renditen 10-jähriger Staatsanleihen, Niedrigzinsländer

in %, Durchschnitt der letzten drei Monate

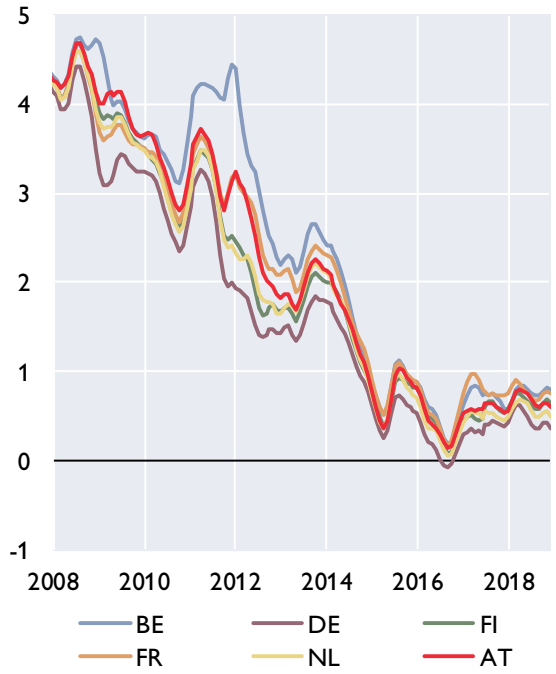

Renditen 10-jähriger Staatsanleihen, Hochzinsländer

in %, Durchschnitt der letzten drei Monate

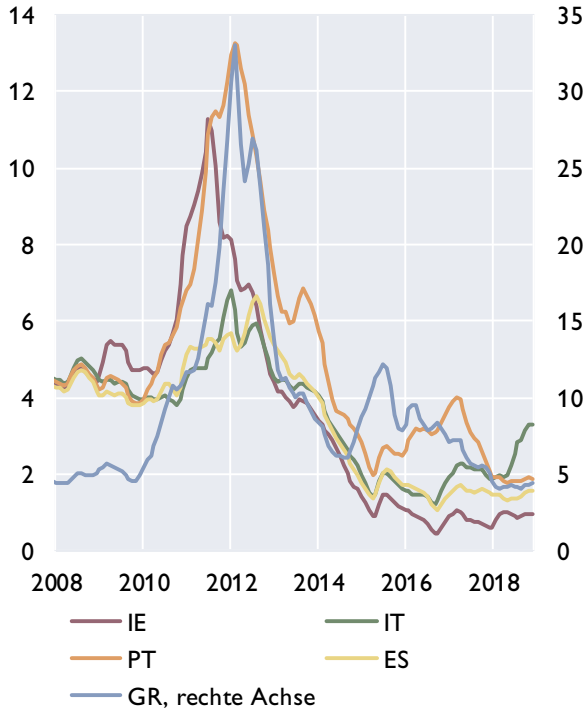

Quelle: EZB, Macrobond.

Euroraum: Renditen und Kreditzinsen

Kreditzinssätze für private Haushalte

mit Zinsfixierung bis zu 1 Jahr, in %

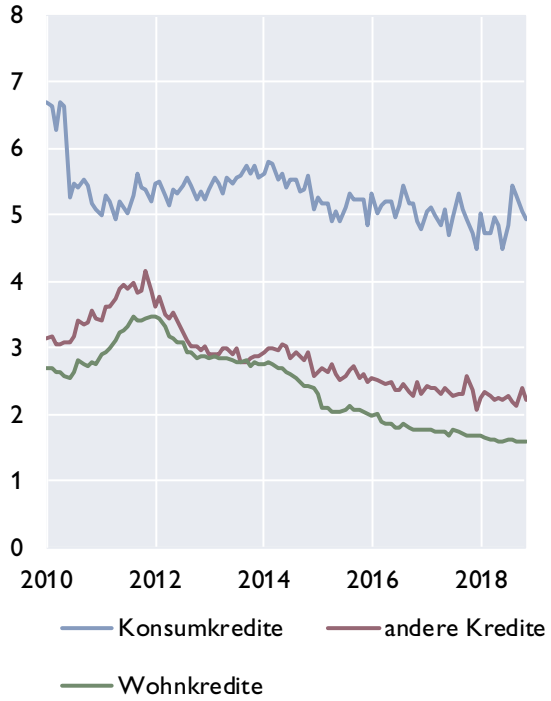

Kreditzinssätze für Unternehmen

mit Zinsfixierung bis zu 1 Jahr, in %

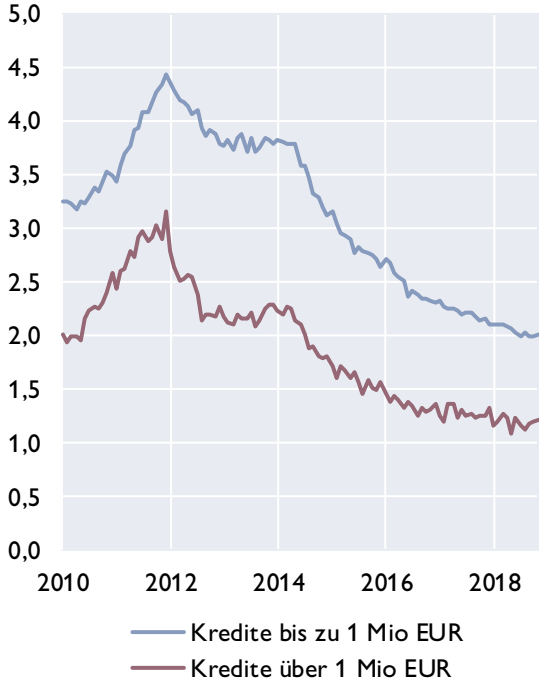

Kreditzinssätze für Unternehmen in ausgewählten Ländern und Leitzinssatz des Euroraums

in %

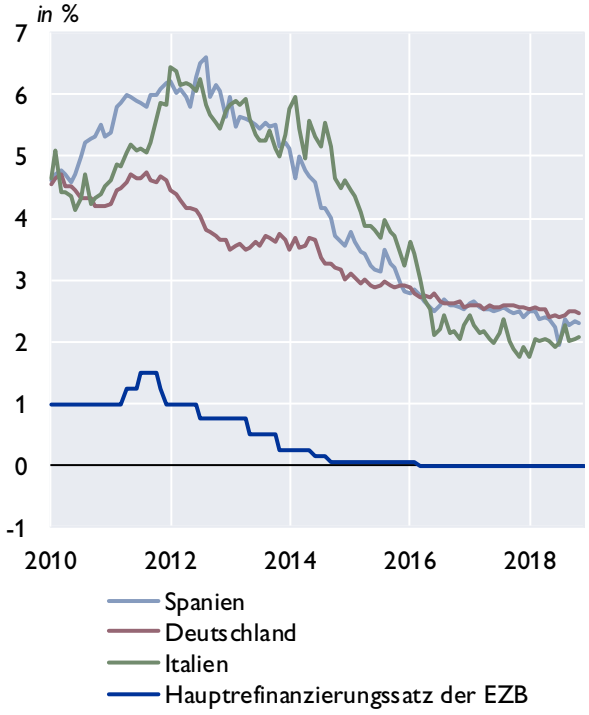

Renditen für Anleihen nicht- finanzieller Unternehmen

in %

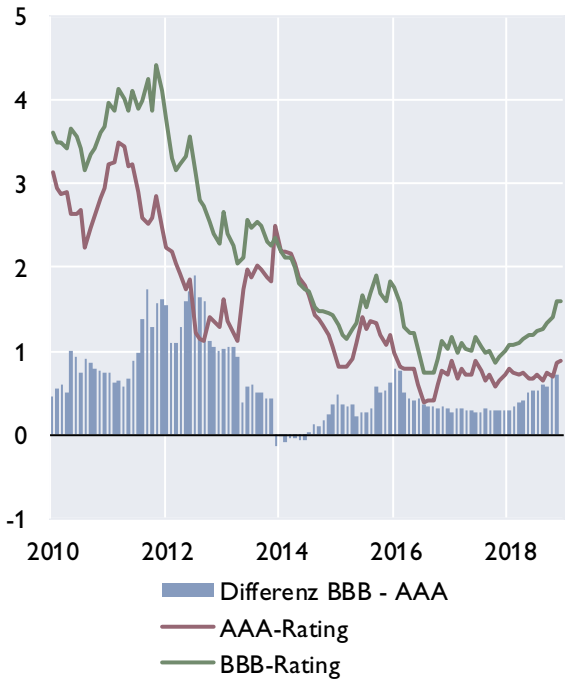

Quelle: Macrobond, EZB.

Euroraum: Zentralbankbilanz, Geldmenge und Inflation

Bilanz im Eurosystem und Geldmenge M3

in Mrd EUR

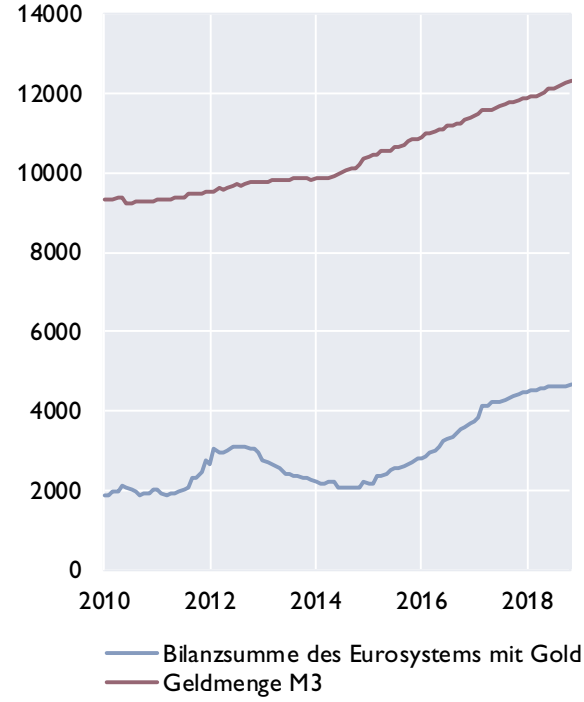

Geldmenge M3 und Inflation

in %

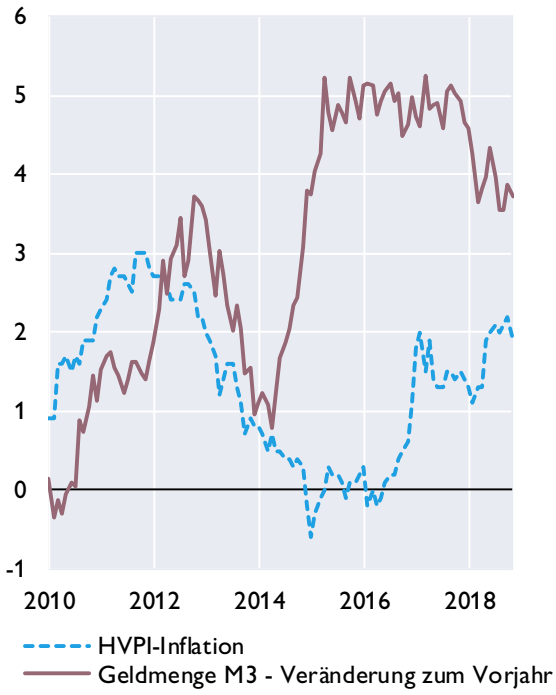

Geldmenge M1 und M3

in %

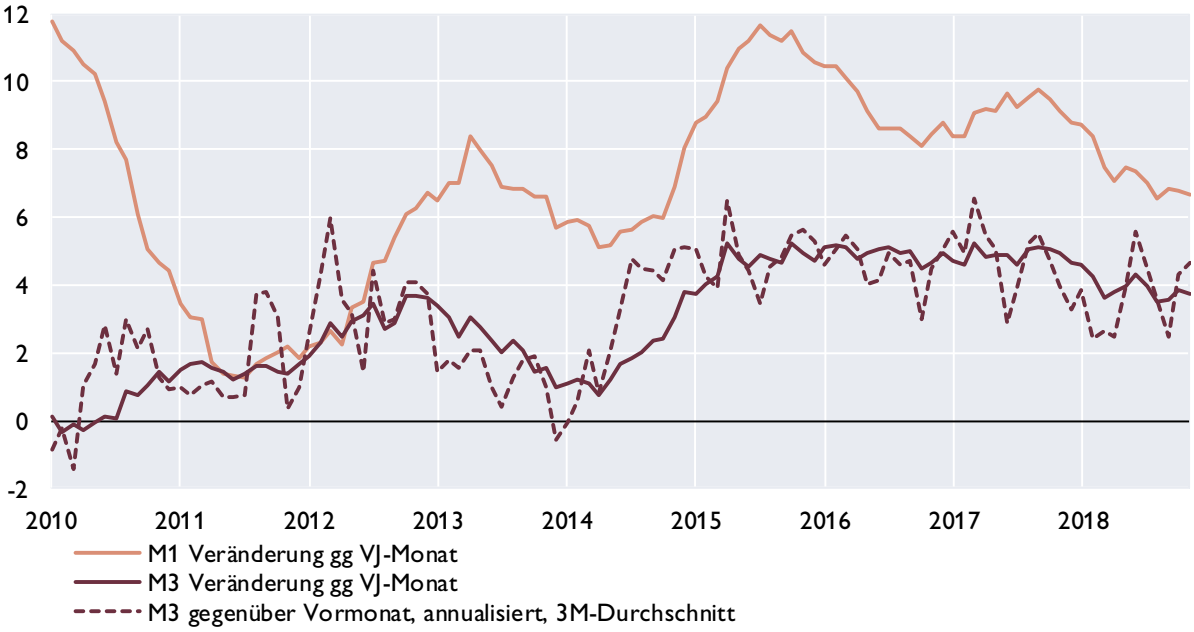

Quelle: EZB, Eurostat, Macrobond.

Euroraum: Gegenposten der Geldmenge M3 und Kredite gesamt

Gegenposten der Geldmenge M3

Veränderung zum Vorjahr in %

	arbeitstägig und saisonal bereinigt	2016	2017	Jun.18	Jul.18	Aug.18	Sep.18	Okt.18	Nov.18
Aktiva	Kredite	4,9	3,8	3,1	3,2	3,1	3,0	2,9	2,7
	Kredite an öffentliche Haushalte	12,4	6,6	4,0	3,8	3,3	3,1	2,7	2,2
	Kredite an sonstige Nicht-MFIs im Euro-Währungsgebiet	2,5	2,8	2,8	3,0	3,0	3,0	3,0	2,8
	davon: Buchkredite an den privaten Sektor [1]	*2,3*	*2,6*	*2,9*	*3,0*	*3,0*	*2,9*	*2,8*	*2,7*
	Aktiva gegenüber Ansässigen außerhalb des Euro-Währungsgebietes	4,3	3,9	4,5	3,2	3,3	3,4	2,9	3,5
Passiva	Passiva gegenüber Ansässigen außerhalb	13,4	7,1	7,0	6,0	6,0	5,0	2,7	2,4
	Längerfristige Verbindlichkeiten der MFIs	−1,7	−1,1	−1,0	−0,7	−0,8	−0,1	0,4	0,4

Entwicklung der Buchkredite an den privaten Sektor[1]

in %

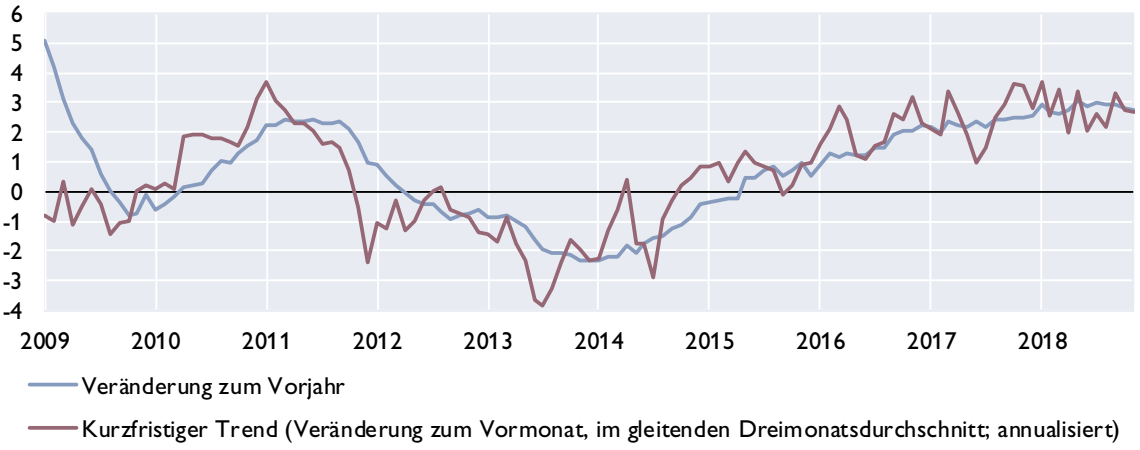

Kreditentwicklung

Veränderung zum Vorjahr in %

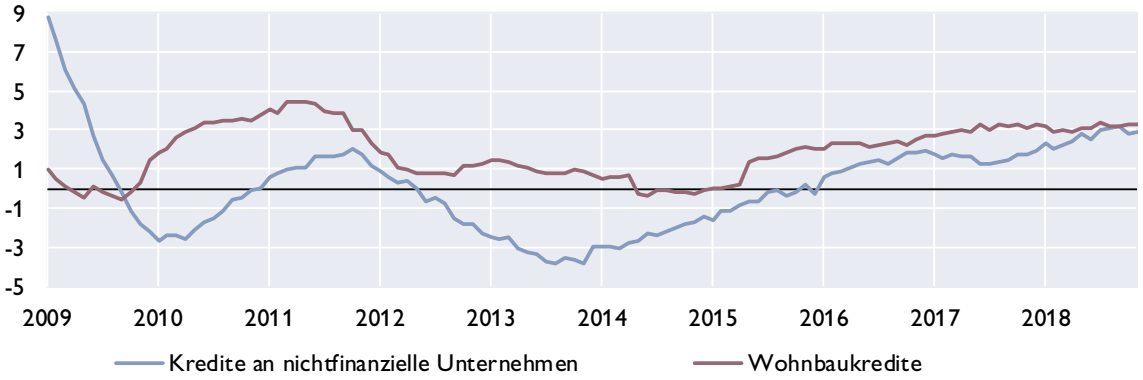

Quelle: EZB.

1) Nichtfinanzielle Unternehmen ohne öffentlichen Sektor.

Euroraum: Wirtschafts- und Vertrauensindikatoren

Wachstumsbeiträge zum realen BIP

Beiträge zum Vorquartal in Prozentpunkten (saisonbereinigt)

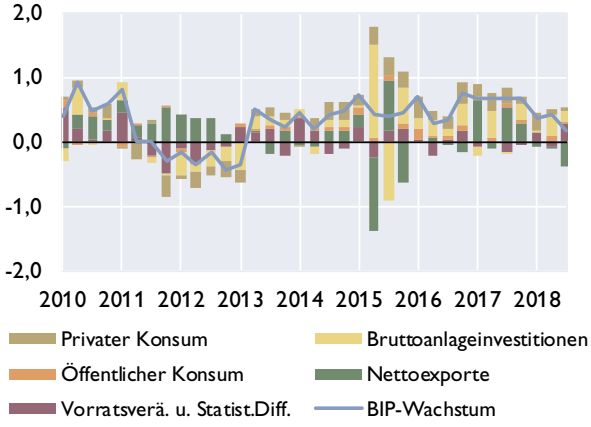

Frühindikatoren zum BIP-Wachstum

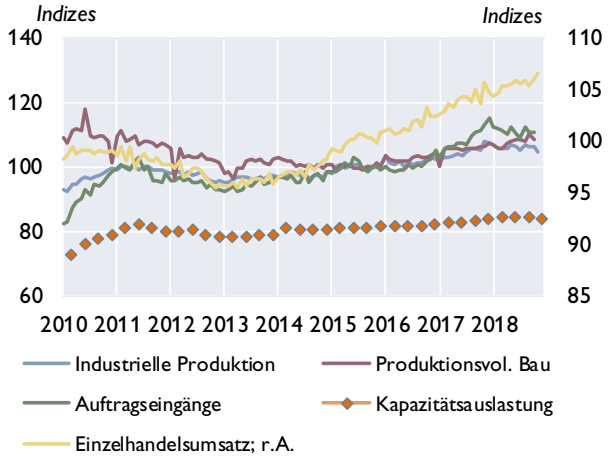

Geschäftsklimaindikatoren

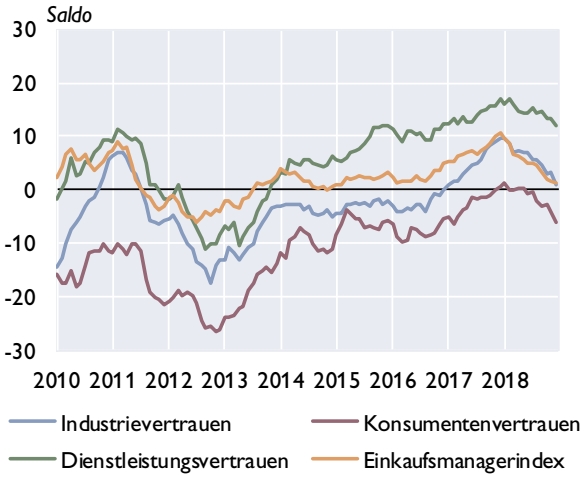

Beschäftigung und Arbeitsloseigkeit

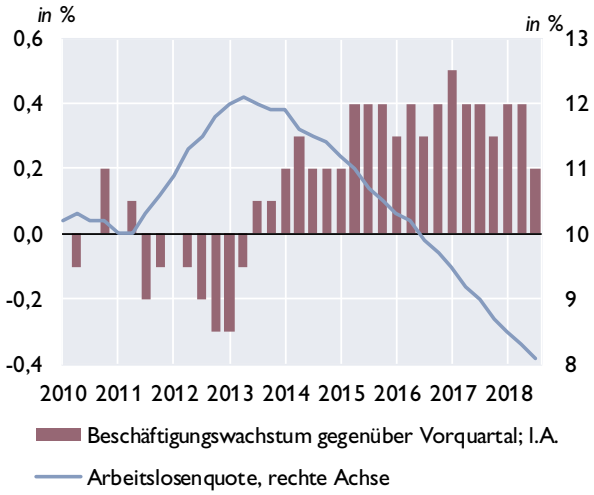

Zahlungsbilanz

Salden	2015	2016	2017	3Q17	4Q17	1Q18	2Q18	3Q18
Leistungsbilanz	308,8	346,6	363,7	119,7	122,8	80,5	82,1	90,4
Güter	350,8	370,2	339,5	88,8	97,0	73,3	85,2	67,4
Dienstleistungen	52,4	44,2	102,5	36,4	26,2	23,2	32,0	38,3
Einkommen	43,4	69,8	63,3	27,2	31,0	27,1	−6,8	19,7
Laufende Transfers	−137,8	−137,6	−141,7	−32,8	−31,4	−43,1	−28,2	−35,0
Vermögensübertragungen	16,6	3,1	−21,3	−4,2	1,7	2,6	1,7	2,3
Kapitalbilanz	267,2	344,8	419,1	112,6	130,0	121,3	62,6	92,8
Direktinvestitionen	142,7	177,3	124,5	3,3	8,2	140,5	27,5	20,2
Portfolioinvestitionen	199,2	478,5	266,4	128,1	55,6	−4,2	39,5	34,8
Finanzderivate	81,9	18,4	17,1	−10,3	4,5	3,1	38,0	33,3
Sonstige Investiitionen	−167,3	−344,9	12,5	−9,0	59,8	−29,5	−48,9	3,3
Währungsreserven	10,7	15,5	−1,4	0,5	1,9	11,4	6,6	1,2
Statistische Differenz	−58,1	−5,0	76,8	−2,9	5,6	38,2	−21,2	0,1
Leistungsbilanz in % des BIP[1)]	3,3	3,5	4,0	3,8	3,5	3,7	3,3	2,6

1) Quartale: Saisonbereinigte Daten.

Quelle: EZB, Eurostat, Europäische Kommission, Markit.

Euroraum: Inflation und Arbeitskosten

HVPI	2018	2017	2018	Sep.18	Okt.18	Nov.18	Dez.18
COICOP-Verbrauchsgruppen	*Gewicht in %*	Veränderung zum Vorjahr in %					
Gesamt-HVPI	100,0	1,5	1,7	2,1	2,2	1,9	1,6
Nahrungsmittel und alkoholfreie Getränke	15,5	1,7	1,7	2,1	1,6	1,3	1,2
Alkoholische Getränke und Tabak	4,0	2,1	4,1	4,4	4,4	4,2	3,8
Bekleidung und Schuhe	5,9	0,5	0,1	−0,2	0,3	0,4	0,4
Wohnung, Wasser, Energie	15,7	1,9	2,4	3,1	3,6	3,5	2,9
Hausrat und laufende Instandh. d. Hauses	6,2	0,0	0,4	0,4	0,5	0,5	0,4
Gesundheitspflege	4,8	1,0	0,8	0,9	0,8	0,9	0,8
Verkehr	15,4	3,2	3,3	4,4	4,9	4,0	2,2
Nachrichtenübermittlung	3,2	−1,5	−1,1	−1,2	−1,5	−1,9	−1,8
Freizeit und Kultur	9,2	1,1	0,8	0,7	1,0	0,2	0,7
Bildungswesen	1,0	−0,1	−1,8	−3,3	−0,1	−0,1	−0,1
Hotels, Cafes und Restaurants	9,8	2,2	2,0	2,1	1,9	2,1	1,9
Verschiedene Waren und Dienstleistungen	9,2	0,7	1,4	1,4	1,7	1,7	1,7

Sondergruppen des HVPI

Beitrag zur Inflation in Prozentpunkten

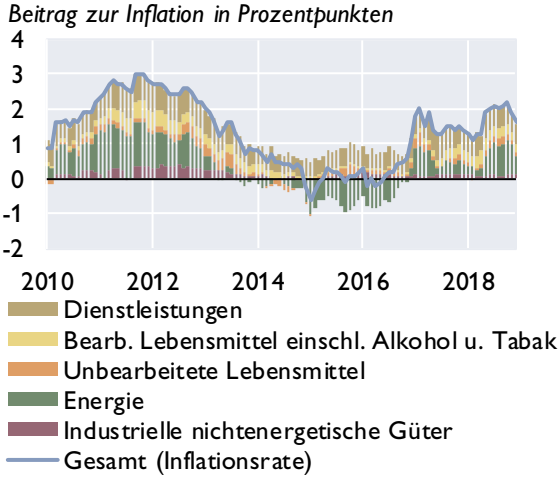

Erzeugerpreise

Veränderung zum Vorjahr in %

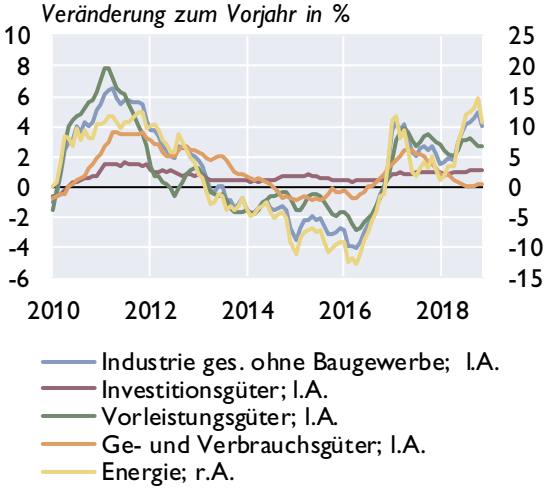

Umfragebasierte Inflationserwartungen

in Saldo aus positiven und negativen Antworten

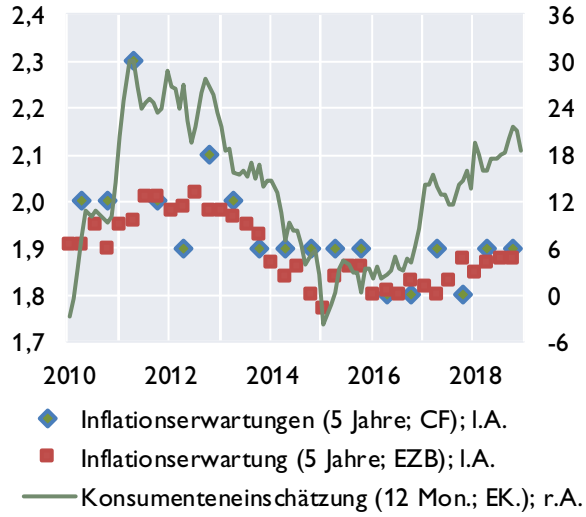

Arbeitskosten

Veränderung zum Vorjahr in %

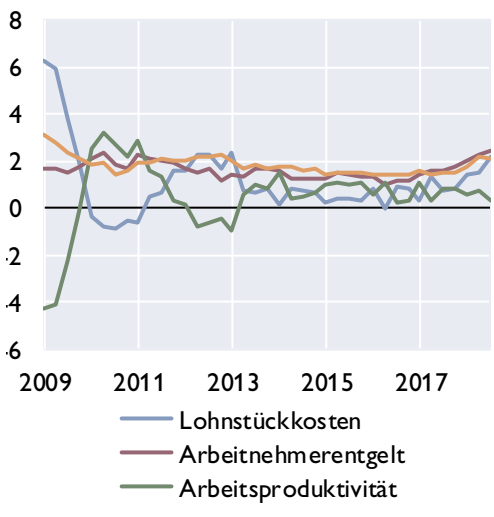

Quelle: Eurostat, EZB, Europäische Kommission, Consensus Forecasts.

Euroraum: Makroökonomische Ungleichgewichte

Leistungsbilanzsalden [1)]

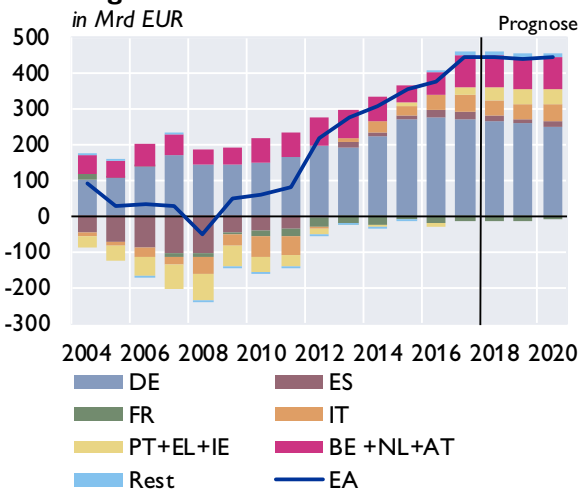

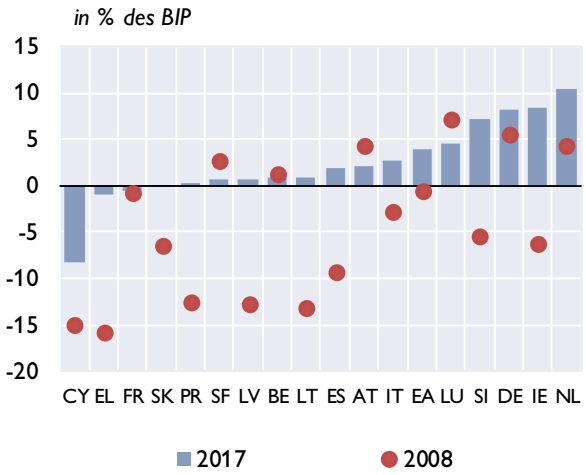

Lohnstückkosten [1)]

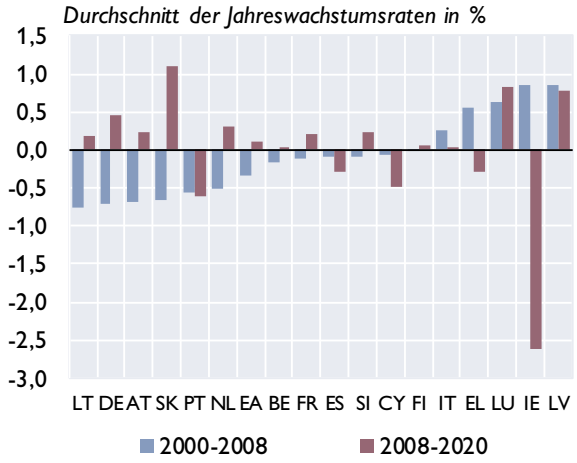

Immobilienpreisindizes

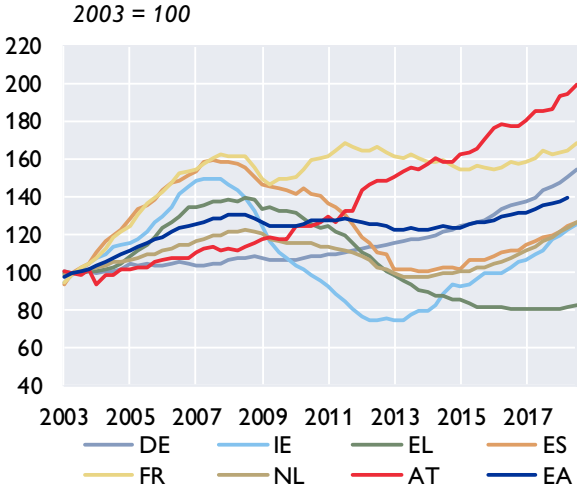

Verschuldung des Gesamtstaates

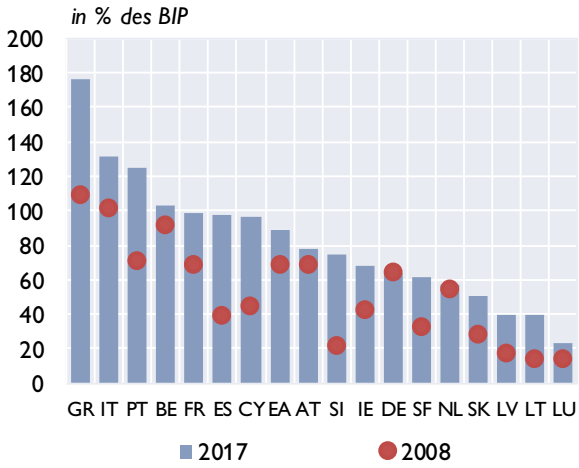

Finanzierungssaldo des Gesamtstaates

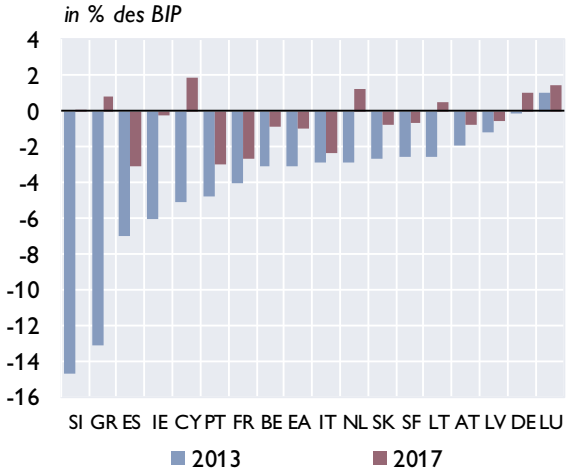

Quelle: EZB, Europäische Kommission.

1) Prognose: EK-Prognose Nov. 2018.

Zentral-, Ost- und Südosteuropa (CESEE)

Ausgewählte makroökonomische Indikatoren

Reales BIP-Wachstum

in % gegenüber der Vorjahresperiode

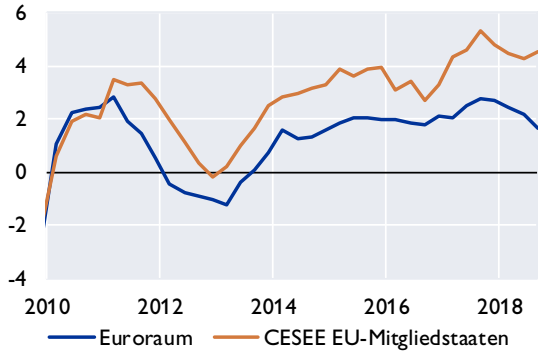

OeNB-BOFIT[1)] Prognose Oktober 2018

reales BIP-Wachstum in %

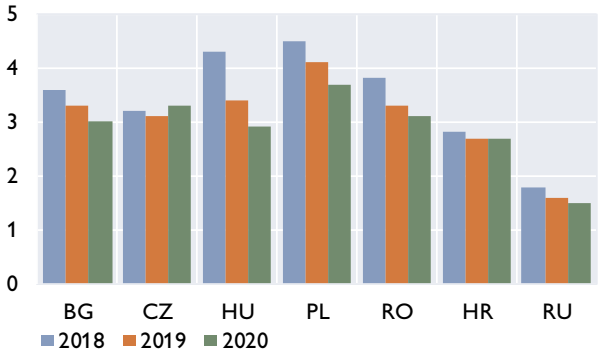

Leitzinsen

in %

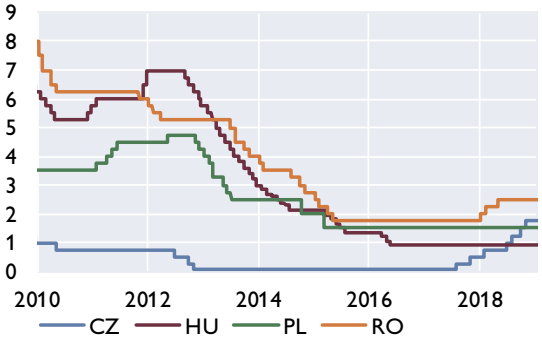

Wechselkursentwicklung

Jan. 2010=100, Anstieg = Aufwertung

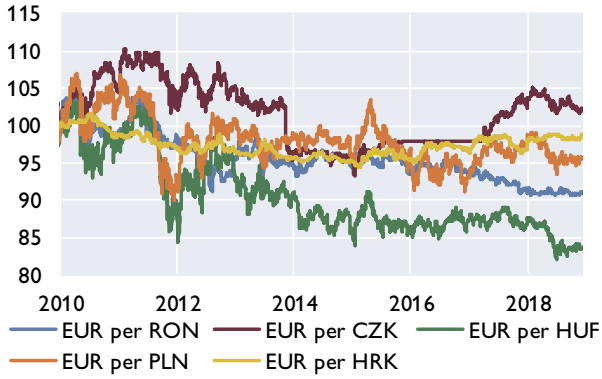

Prognosen zum Wirtschaftswachstum

	OeNB-BOFIT		EU-Kommission		IWF		wiiw	
	Oktober 2018		November 2018		Oktober 2018		November 2018	
	2018	2019	2018	2019	2018	2019	2018	2019
Bulgarien	3,6	3,3	3,5	3,7	3,6	3,1	3,3	3,2
Estland	x	x	3,5	2,8	3,7	3,2	3,5	3,1
Kroatien	2,8	2,7	2,8	2,8	2,8	2,6	2,5	2,6
Lettland	x	x	4,1	3,2	3,7	3,3	4,1	3,3
Litauen	x	x	3,4	2,8	3,5	2,9	3,5	3,0
Polen	4,5	4,1	4,8	3,7	4,4	3,5	5,0	3,5
Rumänien	3,8	3,3	3,6	3,8	4,0	3,4	3,8	3,6
Russland	1,8	1,6	1,7	1,6	1,7	1,8	1,7	1,6
Slowakei	x	x	4,0	4,1	3,9	4,1	3,8	4,1
Slowenien	x	x	4,3	3,3	4,5	3,4	4,5	3,6
Tschechische Republik	3,2	3,1	3,0	2,9	3,1	3,0	3,3	3,2
Ungarn	4,3	3,4	4,3	3,4	4,0	3,3	4,3	3,0

1) Bank of Finland Institute for Economies in Transition.

Quelle: Eurostat, OeNB, Macrobond, Europäische Kommission, IWF, wiiw, BOFIT.

Wirtschaftsdaten ausgewählter Länder

Entwicklung des realen Bruttoinlandsprodukts

			Prognose[1)]						
	2017	2018	2019	2020	3Q17	4Q17	1Q18	2Q18	3Q18
	Veränderung zum Vorjahr in %								
Belgien	1,7	1,5	1,5	1,4	1,5	1,9	1,5	1,4	1,6
Deutschland	2,2	1,7	1,8	1,7	2,7	2,8	2,0	1,9	1,2
Estland	4,9	3,5	2,8	2,6	4,0	4,9	3,5	3,8	3,9
Irland	7,2	7,8	4,5	3,8	13,1	5,4	10,0	8,7	5,0
Griechenland	1,5	2,0	2,0	2,0	2,0	2,1	2,5	1,7	2,2
Spanien	3,0	2,6	2,2	2,0	2,9	3,1	2,8	2,5	2,4
Frankreich	2,2	1,7	1,6	1,6	2,7	2,8	2,2	1,7	1,4
Italien	1,6	1,1	1,2	1,3	1,7	1,6	1,4	1,2	0,7
Zypern	4,2	3,9	3,5	2,9	4,4	3,5	4,1	4,0	3,7
Lettland	4,6	4,1	3,2	2,9	5,8	4,8	4,8	4,6	5,3
Litauen	4,1	3,4	2,8	2,5	3,9	3,8	3,7	3,8	2,9
Luxemburg	1,5	3,1	3,0	2,7	0,6	2,8	3,4	3,3	3,1
Malta	6,6	5,4	4,9	4,4	7,9	5,0	4,6	6,2	7,9
Niederlande	2,9	2,8	2,4	1,8	3,0	3,1	3,1	2,9	2,3
Österreich	2,6	2,7	2,0	1,8	3,0	2,8	3,2	2,8	2,4
Portugal	2,8	2,2	1,8	1,7	2,5	2,5	2,2	2,4	2,1
Slowenien	4,9	4,3	3,3	3,0	4,8	6,3	5,1	4,6	5,0
Slowakische Republik	3,2	4,0	4,1	3,5	3,3	3,7	3,9	4,3	4,5
Finnland	2,8	2,9	2,2	1,9	2,3	2,7	2,5	2,3	2,5
Euroraum	2,4	2,1	1,9	1,7	2,8	2,7	2,4	2,2	1,6
Bulgarien	3,8	3,5	3,7	3,6	4,0	3,5	3,5	3,4	3,1
Tschechische Republik	4,4	3,0	2,9	2,6	5,2	5,0	4,1	2,4	2,4
Dänemark	2,3	1,2	1,8	1,6	0,9	0,9	−0,8	0,5	2,3
Kroatien	2,9	2,8	2,8	2,6	3,1	2,4	2,6	2,8	2,7
Ungarn	4,1	4,3	3,4	2,6	4,4	5,0	4,8	4,8	5,2
Polen	4,8	4,8	3,7	3,3	5,5	4,6	5,0	5,2	5,7
Rumänien	7,0	3,6	3,8	3,6	8,3	6,6	4,3	4,3	4,2
Schweden	2,1	2,4	1,8	1,8	2,6	2,7	3,3	2,6	1,7
Vereinigtes Königreich	1,8	1,3	1,2	1,2	2,0	1,6	1,3	1,4	1,5
EU	2,4	2,1	1,9	1,8	2,8	2,6	2,3	2,2	1,8
Türkei	7,4	3,8	−1,5	3,0	11,5	7,3	7,2	5,3	1,6
USA	2,2	2,9	2,6	1,9	2,8	2,3	2,2	4,2	3,4
Japan	1,9	1,1	1,0	0,5	2,2	2,4	1,2	1,4	0,1
Schweiz	1,6	3,0	2,3	2,0	1,7	2,6	3,2	3,2	2,2
Russland	1,5	1,7	1,6	1,8	2,2	0,9	1,3	1,9	1,5
Brasilien	1,0	1,1	1,9	2,3	1,4	2,2	1,2	0,9	1,3
China	6,9	6,6	6,2	5,9	6,8	6,8	6,8	6,7	6,5
Indien	6,4	7,4	7,5	7,5	6,3	7,0	7,7	8,2	7,1

Quelle: Eurostat, Nationale Statistische Ämter, EK, Macrobond.

1) EK-Prognose November 2018.

Entwicklung der Verbraucherpreise[1)]

	2017	2018	Prognose [2)] 2019	2020	Aug.18	Sep.18	Okt.18	Nov.18	Dez.18
	Veränderung zum Vorjahr in %								
Belgien	2,2	2,3	2,1	1,6	2,6	2,8	3,2	2,9	2,2
Deutschland	1,7	1,9	1,9	1,6	1,9	2,2	2,4	2,2	1,7
Estland	3,7	3,4	3,3	2,5	3,5	3,5	4,5	3,2	3,3
Irland	0,3	0,7	1,2	1,4	0,9	1,2	1,1	0,8	0,8
Griechenland	1,1	0,8	1,2	1,0	0,9	1,1	1,8	1,1	0,6
Spanien	2,0	1,7	1,7	1,5	2,2	2,3	2,3	1,7	1,2
Frankreich	1,2	2,1	1,7	1,6	2,6	2,5	2,5	2,2	1,9
Italien	1,3	1,2	1,5	1,4	1,6	1,5	1,7	1,6	1,2
Zypern	0,7	0,8	1,3	1,4	1,7	1,7	1,9	1,6	1,0
Lettland	2,9	2,6	2,7	2,4	2,8	3,3	3,2	2,9	2,5
Litauen	3,7	2,5	2,2	2,1	1,8	2,4	2,8	2,4	1,8
Luxemburg	2,1	2,0	2,0	1,8	2,4	2,7	2,8	2,6	1,9
Malta	1,3	1,7	1,9	2,0	2,4	2,5	2,1	1,4	1,2
Niederlande	1,3	1,6	2,5	1,7	1,9	1,6	1,9	1,8	1,9
Österreich	2,2	2,1	2,1	2,0	2,3	2,1	2,4	2,3	1,7
Portugal	1,6	1,2	1,6	1,6	1,3	1,8	0,8	0,9	0,6
Slowenien	1,6	1,9	2,3	2,2	2,0	2,2	2,3	2,1	1,4
Slowakische Republik	1,4	2,5	2,6	2,4	2,9	2,7	2,5	2,0	1,9
Finnland	0,8	1,2	1,6	1,8	1,4	1,4	1,7	1,4	1,3
Euroraum	1,5	1,7	1,8	1,6	2,0	2,1	2,2	1,9	1,6
Bulgarien	1,2	2,6	2,0	1,8	3,7	3,6	3,6	3,0	2,3
Tschechische Republik	2,4	2,0	2,2	1,8	2,4	2,1	2,0	1,6	1,6
Dänemark	1,1	0,7	1,5	1,7	0,8	0,5	0,7	0,7	0,7
Kroatien	1,3	1,6	1,5	1,4	2,1	1,6	1,7	1,3	1,0
Ungarn	2,4	2,9	3,3	3,0	3,4	3,7	3,9	3,2	2,8
Polen	1,6	1,2	2,6	2,7	1,4	1,5	1,5	1,1	0,9
Rumänien	1,1	4,1	3,5	3,3	4,7	4,7	4,2	3,2	3,0
Schweden	1,9	2,0	1,9	1,6	2,1	2,5	2,4	2,1	2,2
Vereinigtes Königreich	2,7	2,5	2,0	1,9	2,7	2,4	2,4	2,3	2,1
EU	1,7	1,9	2,0	1,8	2,2	2,1	2,2	2,0	1,7
Türkei	11,1	16,3	15,4	12,4	17,9	24,5	25,2	21,6	20,3
USA	2,1	2,4	2,4	2,2	2,7	2,3	2,5	2,2	1,9
Japan	0,5	..	1,0	1,3	1,3	1,2	1,4	0,8	..
Schweiz	0,6	0,9	0,7	0,7	1,3	1,1	1,1	1,0	0,8
Russland	3,7	2,9	5,0	4,0	3,1	3,4	3,6	3,8	4,2
Brasilien	3,5	..	4,2	4,1	4,2	4,5	4,6	4,0	..
China[3)]	1,6	2,1	2,2	2,3	2,3	2,5	2,5	2,2	1,9
Indien	2,5	..	4,9	4,6	5,6	5,6	5,2	4,9	..

Quelle: Eurostat, Nationale Statistische Ämter, EK, Macrobond.

1) EU, Türkei, Schweiz: HVPI; restliche Länder nationaler VPI.

2) EK-Prognose November 2018; Brasilien u. Indien: IWF WEO Prognose Oktober 2018.

3) China: GDP-Deflator.

Arbeitslosenquoten[1)]

	2017	2018	2019	2020	Aug.18	Sep.18	Okt.18	Nov.18	Dez.18
		Prognose [2)]							
	in %								
Belgien	7,1	..	6,1	5,9	5,7	5,5	5,5	5,6	..
Deutschland	3,8	..	3,2	3,0	3,4	3,4	3,3	3,3	..
Estland	5,8	..	6,0	6,0	5,4	5,8	5,3	..	..
Irland	6,7	5,7	5,1	4,9	5,7	5,6	5,4	5,3	5,3
Griechenland	21,5	..	18,2	16,9	18,9	18,6	18,6	..	..
Spanien	17,2	..	14,4	13,3	15,0	14,9	14,8	14,7	..
Frankreich	9,4	..	8,8	8,4	9,0	9,0	8,9	8,9	..
Italien	11,2	..	10,4	10,0	10,1	10,4	10,6	10,5	..
Zypern	11,1	..	6,3	4,8	8,5	8,6	8,8	9,2	..
Lettland	8,7	..	6,7	6,5	7,1	6,9	6,9	7,0	..
Litauen	7,1	..	6,3	6,3	6,3	6,6	6,3	6,2	..
Luxemburg	5,6	..	5,2	5,2	5,4	5,2	5,2	5,0	..
Malta	4,0	..	4,0	4,0	3,7	3,7	3,6	3,7	..
Niederlande	4,9	..	3,6	3,6	3,9	3,7	3,7	3,5	..
Österreich	5,5	..	4,6	4,4	4,9	4,9	4,8	4,7	..
Portugal	9,0	..	6,3	5,9	6,9	6,6	6,6	6,6	..
Slowenien	6,6	..	5,3	5,1	5,2	5,2	5,2	5,1	..
Slowakische Republik	8,1	..	6,3	6,0	6,3	6,2	6,1	6,0	..
Finnland	8,6	..	7,2	6,9	7,3	7,2	7,2	7,1	..
Euroraum	9,1	..	7,9	7,5	8,0	8,0	8,0	7,9	..
Bulgarien	6,2	..	5,8	5,7	5,3	5,3	5,4	5,4	..
Tschechische Republik	2,9	..	2,5	2,6	2,3	2,2	2,1	1,9	..
Dänemark	5,7	..	4,9	4,7	4,8	4,8	4,7	4,9	..
Kroatien	11,0	..	7,6	6,6	8,3	8,1	8,0	7,8	..
Ungarn	4,2	..	3,3	3,2	3,8	3,7	3,7	..	..
Polen	4,9	..	2,9	2,8	3,8	3,8	3,8	3,8	..
Rumänien	4,9	..	4,2	4,1	4,1	3,9	4,0	3,9	..
Schweden	6,7	..	6,2	6,2	6,6	6,5	6,0	6,1	..
Vereinigtes Königreich	4,4	..	4,5	4,7	4,1	4,1	..	..	..
EU	7,6	..	6,6	6,3	6,8	6,7	6,7	6,7	..
Türkei	10,9	..	12,8	12,7	11,2	11,3	..	..	..
USA	4,4	..	3,5	3,5	3,9	3,7	3,7	3,7	..
Japan	2,8	..	2,6	2,5	2,4	2,3	2,4	2,5	..
Schweiz	3,2	..	4,2	4,1	2,6	2,5	2,5	2,5	..
Russland	5,2	..	4,9	4,6	4,6	4,5	4,7	4,8	..
Brasilien	12,8	..	10,7	10,2	12,1	11,9	11,7	11,6	..
China	3,9	3,8	4,0	4,0	3,8	3,8	3,8	3,8	3,8
Indien	4,5	6,1	x	x	6,3	6,6	6,9	6,6	7,4

Quelle: Eurostat, Macrobond, EK, IWF.

1) EU: saisonal bereinigte Arbeitslosenquoten.

2) EK-Prognose November 2018; BR, CN: IWF-Prognose Oktober 2018.

Leistungsbilanzsalden

	2013	2014	2015	2016	2017	2018	2019	2020
							Prognose[1]	
	in % des BIP							
Belgien	1,2	−0,3	−0,8	−0,4	0,9	1,2	1,1	1,1
Deutschland	6,7	7,6	8,9	8,7	8,2	7,8	7,3	6,9
Estland	0,5	0,8	1,9	1,8	3,3	3,5	3,3	3,2
Irland	1,6	1,1	4,4	−4,2	8,5	11,7	11,6	11,4
Griechenland	−2,3	−2,1	0,1	−0,6	−1,0	−0,2	−0,2	0,3
Spanien	1,5	1,0	1,1	2,2	1,9	1,2	1,0	1,1
Frankreich	−1,0	−1,2	−0,5	−0,8	−0,6	−0,6	−0,7	−0,5
Italien	1,0	1,9	1,4	2,5	2,7	2,6	2,5	2,5
Zypern	−5,3	−4,7	−2,0	−5,1	−8,4	−8,2	−9,3	−9,5
Lettland	−2,5	−1,7	−0,5	1,4	0,7	−0,0	−0,4	−0,4
Litauen	1,4	4,0	−2,0	−0,7	0,9	−0,8	−0,8	−0,6
Luxemburg	−1,3	−1,0	1,9	2,0	4,4	4,2	3,8	3,3
Malta	2,7	8,8	4,5	7,0	13,8	12,3	11,2	10,6
Niederlande	10,1	9,5	6,3	8,1	10,5	10,1	9,5	9,1
Österreich	1,9	2,5	1,9	2,6	2,1	2,0	2,2	2,4
Portugal	0,7	−0,3	−0,9	0,1	0,2	0,0	−0,1	−0,1
Slowenien	3,2	5,8	4,5	5,5	7,1	7,5	7,2	6,7
Slowakische Republik	1,5	1,0	−2,3	−1,2	−0,2	0,0	1,3	2,1
Finnland	−1,9	−1,3	−0,8	−0,7	0,6	0,7	1,1	1,6
Euroraum	2,8	3,0	3,4	3,5	4,0	3,8	3,7	3,6
Bulgarien	2,0	0,2	0,6	5,3	8,2	5,9	4,6	5,1
Tschechische Republik	−1,1	−1,2	−1,5	0,1	0,3	−0,5	−0,5	−0,1
Dänemark	7,8	8,9	8,8	7,3	7,8	6,1	6,3	6,1
Kroatien	0,0	2,0	4,6	2,5	4,1	2,5	2,0	1,8
Ungarn	3,8	1,5	2,7	6,2	3,0	1,2	−0,0	0,3
Polen	−0,5	−1,4	0,2	0,2	0,2	−0,6	−0,9	−1,3
Rumänien	−0,6	−0,1	−0,8	−1,7	−3,1	−3,7	−4,2	−4,5
Schweden	5,1	4,7	4,6	4,2	3,6	3,2	3,0	2,9
Vereinigtes Königreich	−5,2	−4,9	−4,9	−5,2	−3,7	−3,3	−3,2	−3,0
EU	1,3	1,7	1,8	2,0	2,6	2,5	2,3	2,3
Türkei	−6,7	−4,7	−3,7	−3,8	−5,6	−6,8	−2,9	−3,4
USA	−2,1	−2,1	−2,2	−2,3	−2,3	−2,4	−2,6	−2,8
Japan	0,9	0,8	3,1	3,8	4,2	4,7	4,7	4,7
Schweiz	11,6	8,8	11,2	9,4	9,2	10,4	11,0	11,4
Russland	1,4	2,6	4,9	2,0	2,2	5,6	5,2	4,9
Brasilien	−3,0	−4,2	−3,3	−1,3	−0,5	−1,3	−1,6	−1,7
China	1,5	2,2	2,7	1,8	1,4	0,2	−0,2	−0,4
Indien	−1,7	−1,3	−1,1	−0,6	−1,9	−3,0	−2,5	−2,4

Quelle: Europäische Kommission, IWF.

1) EK-Prognose November 2018; BR, IN: IWF-Prognose Oktober 2018.

Fiskaldaten

	Budgetsalden				Staatsschulden			
		Prognose[1)]				Prognose[1)]		
	2017	2018	2019	2020	2017	2018	2019	2020
	in % des BIP							
Belgien	−0,9	−1,0	−1,1	−1,3	103,4	101,4	99,8	98,7
Deutschland	1,0	1,6	1,2	1,1	63,9	60,1	56,7	53,7
Estland	−0,4	0,5	0,5	0,2	8,7	8,0	7,6	7,5
Irland	−0,3	−0,1	−0,1	0,2	68,4	63,9	61,1	56,0
Griechenland	0,8	0,7	0,7	0,6	176,1	182,5	174,9	167,4
Spanien	−3,1	−2,7	−2,1	−2,0	98,1	96,9	96,2	95,4
Frankreich	−2,7	−2,6	−2,8	−1,7	98,5	98,7	98,5	97,3
Italien	−2,4	−1,9	−2,9	−3,1	131,2	131,1	131,0	131,1
Zypern	1,8	2,8	3,0	2,9	96,1	105,0	98,4	91,1
Lettland	−0,6	−0,9	−1,0	−0,7	40,0	37,1	35,5	35,7
Litauen	0,5	0,6	0,4	0,1	39,4	34,8	37,9	37,6
Luxemburg	1,4	1,3	1,2	0,9	23,0	21,4	20,8	20,6
Malta	3,5	1,3	1,2	0,7	50,9	47,9	44,8	42,1
Niederlande	1,2	1,1	1,1	1,0	57,0	53,2	49,6	46,9
Österreich	−0,8	−0,3	0,0	0,1	78,3	74,5	71,0	67,8
Portugal	−3,0	−0,7	−0,6	−0,2	124,8	121,5	119,2	116,8
Slowenien	0,1	0,5	0,4	0,2	74,1	70,2	66,3	62,6
Slowakische Republik	−0,8	−0,6	−0,3	−0,1	51,0	48,8	46,4	44,2
Finnland	−0,7	−0,8	−0,2	−0,1	61,3	59,8	58,5	57,5
Euroraum	−1,0	−0,6	−0,8	−0,7	88,9	86,9	84,9	82,8
Bulgarien	1,1	0,8	0,6	0,6	25,6	23,3	21,3	19,5
Tschechische Republik	1,6	1,4	0,8	0,7	34,7	33,2	32,1	31,2
Dänemark	1,1	0,2	−0,1	0,6	36,1	33,3	32,2	30,5
Kroatien	0,9	0,2	0,4	0,1	77,5	73,5	70,1	68,2
Ungarn	−2,2	−2,4	−1,9	−1,8	73,3	72,9	70,3	68,6
Polen	−1,4	−0,9	−0,9	−1,0	50,6	49,2	48,3	47,4
Rumänien	−2,9	−3,3	−3,4	−4,7	35,1	35,1	36,0	38,2
Schweden	1,6	1,1	1,0	0,8	40,8	37,9	35,5	33,5
Vereinigtes Königreich	−1,8	−1,3	−1,1	−1,0	87,4	86,0	84,5	82,6
EU	−1,0	−0,7	−0,8	−0,7	83,2	81,4	79,5	77,6
Türkei	−2,3	−2,5	−1,9	−2,2	28,3	31,2	31,9	30,5
USA	−4,0	−5,8	−6,0	−6,0	105,2	105,8	107,3	109,6
Japan	−3,7	−3,3	−3,1	−2,8	235,9	236,2	235,2	234,5
Schweiz	1,3	0,3	0,2	0,0	33,4	32,0	30,9	30,2
Russland	−1,5	1,8	1,7	1,5	15,3	14,3	14,4	15,0
Brasilien	−7,8	−8,6	−8,0	−7,8	84,0	88,4	90,5	92,9
China	−3,9	−4,1	−4,4	−4,3	47,0	50,1	53,9	57,1
Indien	−7,2	−6,6	−6,5	−6,3	71,2	69,6	68,1	66,5

Quelle: Europäische Kommission, IWF.
1) EK-Prognose November 2018; BR, CN, IN: IWF-Prognose Oktober 2018.

Prognose wichtiger Wirtschaftsindikatoren für Österreich

	OeNB				WIFO			IHS			OECD			IWF		EU-Kommission		
	Dezember 2018				Dezember 2018			Dezember 2018			November 2018			Oktober 2018		November 2018		
	2018	2019	2020	2021	2018	2019	2020	2018	2019	2020	2018	2019	2020	2018	2019	2018	2019	2020
	Veränderung zum Vorjahr in %																	
BIP, real	2,7	2,0	1,9	1,7	2,7	2,0	1,8	2,7	1,7	1,6	2,6	1,9	1,9	2,8	2,2	2,7	2,0	1,8
Privater Konsum, real	1,7	1,7	1,6	1,3	1,7	1,7	1,8	1,8	1,5	1,4	1,8	1,6	1,5	×	×	1,8	1,6	1,5
Offentlicher Konsum, real	1,8	1,5	1,2	1,3	0,8	0,8	0,8	0,9	1,0	1,0	0,9	0,6	0,5	×	×	1,2	0,8	0,8
Bruttoanlageinvestitionen, real	3,5	2,6	2,2	1,7	3,5	2,6	2,0	3,4	1,9	1,6	3,4	2,0	2,0	×	×	3,4	2,5	2,1
Exporte, real	4,2	3,8	4,0	3,7	4,7	3,9	3,8	4,4	3,7	3,2	3,9	3,2	3,2	4,1	3,4	4,6	3,7	3,0
Importe, real	2,7	3,6	3,8	3,4	3,0	3,4	3,2	3,0	3,4	3,0	2,3	2,1	2,4	3,4	3,7	3,4	3,3	2,6
Arbeitsproduktivität[1)]	1,0	0,9	1,0	0,9	0,9	0,8	0,6	0,2	0,5	0,8	0,9	0,8	0,8	×	×	0,9	0,9	1,0
	Veränderung zum Vorjahr in %																	
BIP Deflator	1,7	2,0	1,9	1,7	1,6	2,1	2,1	1,7	2,0	1,8	1,6	1,9	2,2	1,9	1,4	1,6	1,9	1,8
VPI	×	×	×	×	2,0	2,1	2,0	2,0	2,1	2,0	×	×	×	×	×	×	×	×
HVPI[1)]	2,1	2,1	2,0	1,9	2,1	2,1	2,0	2,1	2,1	2,0	2,1	2,1	2,0	2,0	2,1	2,1	2,1	2,0
Lohnstückkosten	1,4	1,8	1,6	1,4	1,3	2,0	1,8	2,1	2,2	1,7	×	×	×	×	×	1,6	1,7	1,4
	Veränderung zum Vorjahr in %																	
Beschäftigte	2,2	1,4	1,1	1,0	2,5	1,5	1,2	2,5	1,2	0,8	1,3	1,2	1,1	1,0	1,1	1,8	1,1	0,8
	in % des Arbeitskräfteangebots, Eurostat-Definition																	
Arbeitslosenquote	4,9	4,7	4,7	4,5	4,9	4,6	4,6	4,9	4,8	4,8	4,8	4,5	4,5	5,2	5,1	4,8	4,6	4,4
	in % des nominellen BIP																	
Leistungsbilanz	2,1	2,4	2,6	2,8	2,3	2,3	2,4	×	×	×	2,2	2,4	2,8	2,2	1,8	2,0	2,2	2,4
Finanzierungssaldo des Staates	0,0	0,1	0,4	0,5	0,0	0,4	0,5	−0,1	0,2	0,4	−0,1	0,3	0,6	−0,2	−0,2	−0,3	0,0	0,1
	Prognoseannahmen																	
Erdölpreis in USD/Barrel	71,8	67,5	66,8	65,9	72,0	60,0	60,0	72,0	68,0	68,0	74,1	80,0	80,0	69,4	68,8	75,1	80,6	76,7
Kurzfristiger Zinssatz in %	−0,3	−0,3	0,0	0,3	−0,3	−0,3	0,2	−0,3	−0,1	0,2	−0,3	−0,2	0,2	−0,3	−0,2	−0,3	−0,2	0,2
USD/EUR	1,18	1,14	1,14	1,14	1,18	1,15	1,17	1,18	1,16	1,18	1,18	1,14	1,14	1,19	1,17	1,18	1,15	1,15
	Veränderung zum Vorjahr in %																	
BIP, real Euroraum	1,9	1,7	1,7	1,5	2,0	1,7	1,8	1,9	1,7	1,6	1,9	1,8	1,6	2,0	1,9	2,1	1,9	1,7
BIP, real USA	2,9	2,5	2,0	1,8	2,9	2,5	1,7	2,9	2,5	1,8	2,9	2,7	2,1	2,9	2,5	2,9	2,6	1,9
BIP, real Welt[2)]	3,8	3,5	3,6	3,6	×	×	×	3,7	3,5	3,4	3,7	3,5	3,5	3,7	3,7	3,7	3,5	3,5
Welthandel	4,7	3,7	3,7	3,9	×	×	×	3,5	3,2	3,2	3,9	3,7	3,7	4,2	4,0	4,1	3,8	3,5

1) OeNB, WIFO: Produktivität je geleisteter Arbeitsstunde. IHS, OECD, EU-Kommission: Produktivität je Beschäftigtem.

2) OeNB: BIP, real Welt ohne Euroraum.

Österreich: Wirtschaftsindikatoren - aktuelle Entwicklung (I)

	2017	2018	2017 Q4	2018 Q1	2018 Q2	2018 Q3	2018 Q4	2018 Sep.	2018 Okt.	2018 Nov.	2018 Dez.
	Veränderung zum Vorjahr in %										
HVPI gesamt	2,2	2,1	2,4	2,0	2,1	2,2	2,1	2,1	2,4	2,3	1,7
Kerninflation (o.Energie u.unb.Lebensmittel)	2,2	1,9	2,4	2,2	1,9	1,8	1,7	1,7	1,8	1,8	1,5
Nationaler VPI	2,1	2,0	2,2	1,8	1,9	2,1	2,1	2,0	2,2	2,2	1,9
Deflator des privaten Konsums	1,4	1,7	2,1	1,8	2,1	2,2	..	x	x	x	x
BIP Deflator	1,4	1,3	1,1	1,6	1,4	1,6	..	x	x	x	x
Erzeugerpreisindex	1,9	..	1,8	1,3	2,3	3,4	..	3,3	3,4	2,5	..
Großhandelspreisindex	4,6	4,2	4,4	2,6	4,8	5,4	4,0	4,8	5,4	4,4	2,2
Tariflohnindex	1,5	2,6	1,6	2,4	2,6	2,6	2,7	2,6	2,6	2,7	2,7
BIP je Erwerbstätigen	2,0	2,1	1,7	3,5	2,5	2,5	..	x	x	x	x
Lohnstückkosten Gesamtwirtschaft	1,7	0,6	x	x	x	x	x	x	x	x	x
Lohnstückkosten Sachgütererzeugung	2,3	−2,2	x	x	x	x	x	x	x	x	x
	Wirtschaftsaktivität saisonbereinigt (Veränderung zur Vorperiode in %)										
BIP real	2,0	2,7	0,8	0,8	0,6	0,4	..	x	x	x	x
Privater Konsum	1,4	1,7	0,4	0,5	0,4	0,3	..	x	x	x	x
Öffentlicher Konsum	1,7	1,4	−0,0	0,3	0,5	0,4	..	x	x	x	x
Bruttoanlageinvestitionen	4,2	3,8	0,8	1,0	1,1	0,7	..	x	x	x	x
Exporte	3,0	4,6	1,6	1,0	0,7	0,7	..	x	x	x	x
Importe	4,0	4,4	0,6	0,7	0,6	0,4	..	x	x	x	x
	Beitrag zum Wachstum des nichtsaisonbereinigten realen BIP (in Prozentpunkten)										
BIP real (Veränderung zum Vorjahr in %)	2,0	2,6	2,4	3,7	2,7	2,2	..	x	x	x	x
Binnennachfrage (ohne Lager)	1,9	1,4	0,8	1,5	1,5	0,9	..	x	x	x	x
Nettoexporte	−0,3	−0,1	0,9	1,7	0,4	1,6	..	x	x	x	x
Vorratsveränderung u. stat. Differenz	0,4	1,2	0,7	0,4	0,8	-0,3	..	x	x	x	x
	Außenhandel - Waren lt. Statistik Austria (Veränderung z.VJP. in %)										
Exporte	8,2	..	9,8	5,2	6,3	6,4	..	3,2	10,1	..	..
Importe	8,8	..	8,7	2,9	8,0	5,1	..	1,9	10,2	..	..
	Zahlungsbilanz (in Mrd EUR) - Transaktionsbilanz										
Güter- und Dienstleistungen	12,7	11,0	2,5	7,0	2,4	2,4	..	x	x	x	x
Reiseverkehr	8,6	8,7	1,8	5,6	0,5	1,2	..	x	x	x	x
Leistungsbilanz	8,8	7,2	2,4	5,3	1,0	0,9	..	x	x	x	x
Leistungsbilanz in % des BIP	2,5	2,0	2,4	5,6	1,0	0,9	..	x	x	x	x
	Ausgewählte Indikatoren										
Economic Sentiment Indicator	111,5	113,7	116,9	117,1	114,4	112,5	112,5	113,2	113,1	110,8	108,7
Industrievertrauen (%-Saldo)	5,5	8,6	6,1	11,6	10,6	7,4	4,8	7,5	5,6	7,0	1,7
Ind. Produktion o. Bau (Vä z. VJP in %)	4,7	..	5,7	5,0	5,1	2,2	..	2,2	4,5	..	..
Kapazitätsauslastung - Industrie in %	84,3	86,7	88,0	88,8	88,7	88,7	88,5	x	x	x	x
Bauvertrauen (%-Saldo)	8,8	13,2	10,2	9,7	9,7	17,5	16,0	19,6	15,2	15,9	16,8
Dienstleistervertrauen (%-Saldo)	26,6	26,7	28,6	30,7	26,3	25,9	23,9	27,9	30,5	20,9	20,4
Konsumentenvertrauen (%-Saldo)	4,1	10,4	4,9	12,2	11,1	8,9	9,2	9,9	9,3	9,4	9,0
Einzelhandelsvertrauen (%-Saldo)	−5,3	−10,0	−5,6	−7,1	−9,2	-12,3	−11,5	−9,8	−12,4	−13,3	−8,8
Einzelhandelsumsätze (Vä z. VJP in %)	0,7	..	−0,5	2,6	−0,4	-1,3	..	−4,3	3,1	1,0	..
	Arbeitsmarktentwicklung										
Unselbstständig Beschäftigte (Vä z.VJP in %)	1,9	2,4	2,2	2,6	2,5	2,3	2,1	2,2	2,1	2,1	2,2
Vorgemerkte Arbeitslose (Vä z. VJP in %)	−4,9	−8,2	−7,7	−9,4	−9,4	-7,7	−6,1	−7,6	−6,2	−6,0	−6,1
Arbeitslosenquote (nationale Definition)	8,5	7,7	8,5	8,8	7,2	6,9	7,9	6,9	7,3	7,6	8,7
Arbeitslosenquote (gem. ILO-Definition)	5,5	..	5,4	5,0	4,7	4,9	..	4,9	4,8	4,7	..
	Monetäre und finanzielle Entwicklung (Veränderung zur Vorjahresperiode in %)										
Geldmenge M3 (österr. Beitrag)	4,0	..	4,5	5,0	5,4	6,3	..	6,0	6,7	8,6	..
gleitender 3-Monatsdurchschnitt	x	x	x	x	x	x	x	6,3	6,5	7,1	..
Kredite an im Euroraum Ansässige	1,9	..	1,9	4,2	4,2	5,1	..	5,1	4,8	4,4	..
3-Monats Zinssatz (Stand in %)	−0,3	−0,3	−0,3	−0,3	−0,3	-0,3	−0,3	−0,3	−0,3	−0,3	−0,3
10-Jahres Zinssatz (Stand in %)	0,6	0,7	0,5	0,8	0,7	0,6	0,6	0,7	0,7	0,6	0,5
ATX (Stand; 2.1.1991=1000)	3 096	3 330	3 363	3 495	3 401	3 323	3 094	3 328	3 241	3 112	2 881
	Finanzierung lt. Maastricht in % des BIP										
Finanzierungssaldo des Bundessektors	−1,2	−0,9	x	x	x	x	x	x	x	x	x
Finanzierungssaldo des Staates	−1,6	−0,8	x	x	x	x	x	x	x	x	x
Schulden des Staates	83,0	78,3	x	x	x	x	x	x	x	x	x

Quelle: OeNB, WIFO, Statistik Austria, AMS, HSV, Eurostat, Macrobond, OeKB, EU-Kommission, EZB.

Österreich: Wirtschaftsindikatoren – aktuelle Entwicklung (II)

Wachstumsbeiträge zum realen BIP

Beiträge zum Vorquartal in Prozentpunkten (saisonbereinigt)

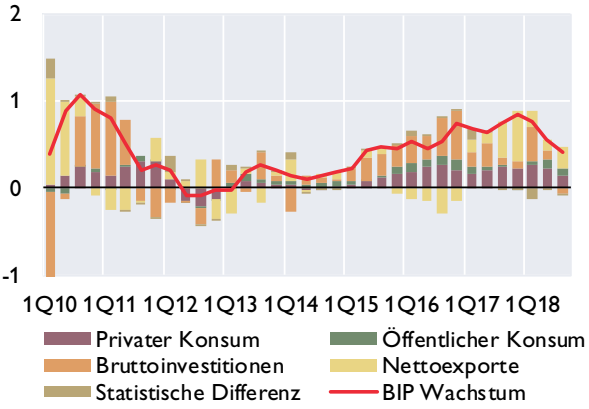

Frühindikatoren des realen BIP

Veränderung zur Vorperiode in %

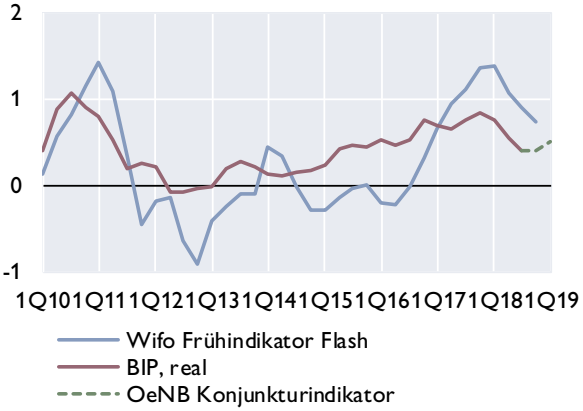

Vertrauensindikatoren (saisonbereinigt)

Langzeitdurchschnitt = 100 *Wachstumsschwelle = 50*[1)]

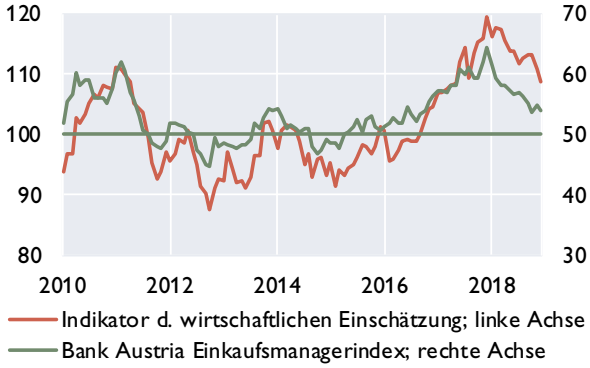

Arbeitsmarkt

in % *Veränderung zum Vorjahr in %*

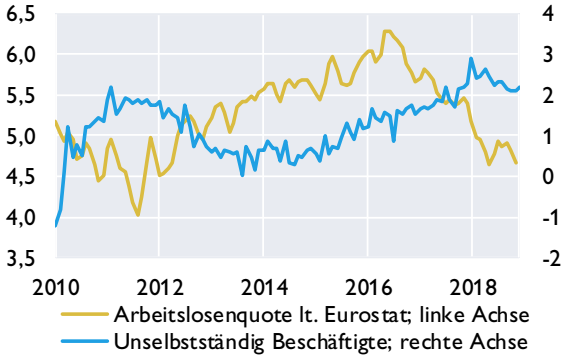

Zahlungsbilanz[2)]

Salden	2015	2016	2017	3Q17	4Q17	1Q18	2Q18	3Q18
	in Mrd EUR							
Leistungsbilanz	5,9	8,8	7,2	0,4	2,4	5,3	1,0	0,9
Güter	2,3	1,9	0,9	0,2	−0,1	1,1	1,7	1,0
Dienstleistungen	10,2	10,8	10,2	1,4	2,7	5,9	0,7	1,4
Primäreinkommen	−3,4	−0,4	−1,0	−0,6	0,4	−0,7	−0,5	−0,7
Sekundäreinkommen	−3,1	−3,4	−2,8	−0,6	−0,6	−1,0	−0,9	−0,8
Vermögensübertragungen	−1,8	−0,4	−0,3	−0,1	−0,1	−0,1	−0,1	0,0
Kapitalbilanz	4,0	10,7	9,0	3,2	2,7	7,5	−0,1	−2,4
Direktinvestitionen	5,2	1,9	0,0	−2,1	1,8	−0,2	−0,5	−8,7
Portfolioinvestitionen	14,1	23,7	18,8	0,2	4,7	1,5	−0,4	0,9
Finanzderivate	−0,5	−0,4	−0,9	−0,2	0,0	−0,4	−0,4	−0,1
Sonstige Investiitionen	−14,4	−15,0	−5,9	6,7	−4,0	3,8	1,4	6,0
Währungsreserven[3)]	−0,3	0,5	−3,1	−1,3	0,3	2,9	−0,2	−0,4
Statistische Differenz	−0,1	2,2	2,0	2,9	0,4	2,4	−1,0	−3,2
Leistungsbilanz in % des BIP	1,7	2,5	2,0	0,4	2,4	5,6	1,0	0,9

Quelle: OeNB, WIFO, AMS, HSV, Europäische Kommission, Bank Austria.
1) Werte über 50 signalisieren Wachstum.
2) Transaktionen; bis 2015 endgültige Daten, 2016 und 2017 revidierte Daten, 2018 provisorische Daten.
3) OeNB: Gold, Devisen, IWF- Positionen, Sonderziehungsrechte etc; Zunahme: - / Abnahme: +.

Österreich: Außenhandel mit Waren

	Exporte	Importe	Saldo	Exporte	Importe
	in Mio EUR			Veränderung zum Vorjahr in%	
2015	131 538	133 529	−1990,9	2,7	2,8
2016	131 125	135 667	−4541,9	−0,3	1,6
2017	141 940	147 542	−5602,5	8,2	8,8
Jän.-Okt. 17	118 006	122 726	−4720,0	8,4	9,3
Jän.-Okt. 18	125 547	129 907	−4360,2	6,4	5,9
Mai 18	12 240	13 054	−814,8	−2,5	1,8
Juni 18	13 132	13 398	−265,8	11,5	11,6
Juli 18	12 783	13 085	−302,5	11,4	9,7
Aug. 18	11 256	12 028	−772,4	4,5	3,8
Sep. 18	12 463	12 736	−273,0	3,2	1,9
Okt. 18	14 017	14 528	−510,7	10,1	10,2

Exporte nach Regionen

in Mrd EUR

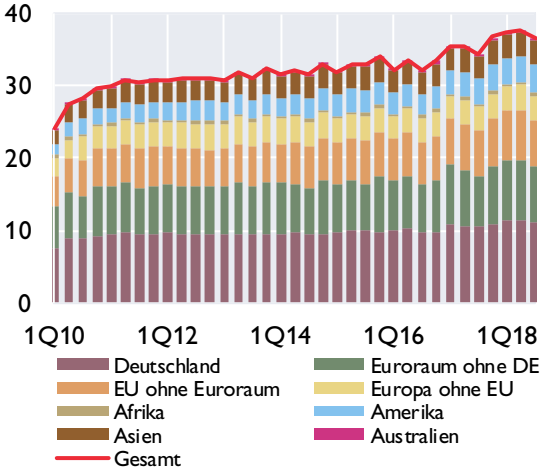

Exporte nach Warengruppen

in Mrd EUR

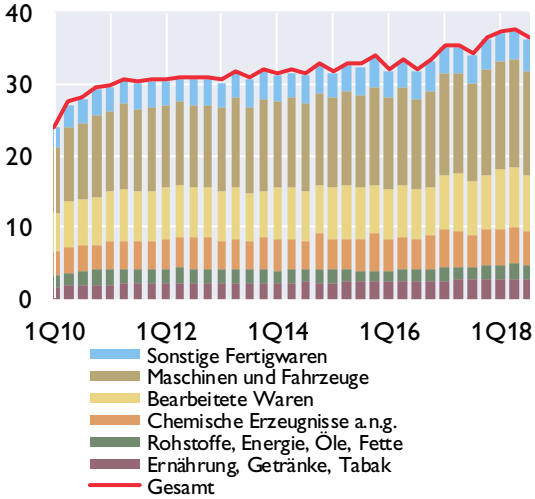

Anteile der wichtigsten Handelspartner im Jahr 2017

Exporte

Anteil am Gesamtexport in %

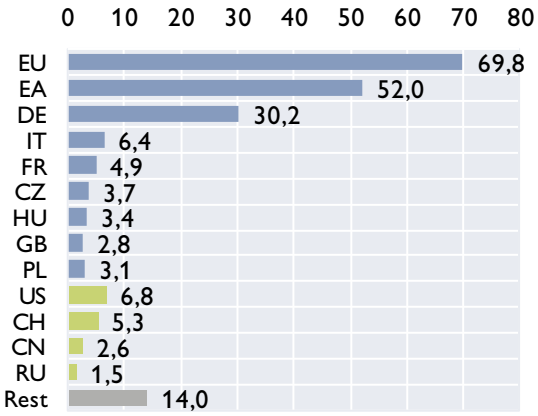

Importe

Anteil am Gesamtimport in %

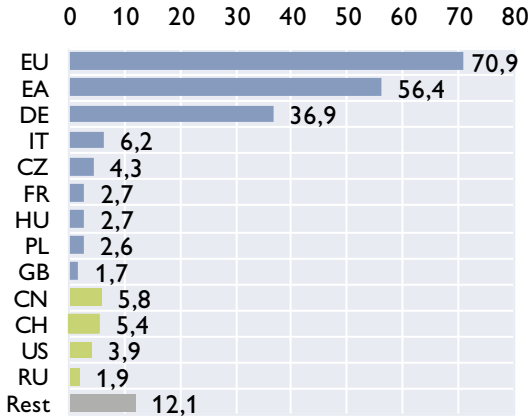

Quelle: Statistik Austria.

Österreich: Inflation und Wettbewerbsindikatoren

HVPI	2018	2017	2018	Aug.18	Sep.18	Okt.18	Nov.18	Dez.18
COICOP-Verbrauchsgruppen	*Gewicht in %*	*Veränderung zum Vorjahr in %*						
Gesamt-HVPI	100,0	2,2	2,1	2,3	2,1	2,4	2,3	1,7
Nahrungsmittel und alkoholfreie Getränke	11,2	2,3	1,5	1,2	1,2	1,1	1,0	0,8
Alkoholische Getränke und Tabak	3,6	3,2	3,9	4,0	3,8	3,7	3,7	3,5
Bekleidung und Schuhe	7,5	1,6	0,6	−0,2	−0,5	−0,4	−0,2	0,8
Wohnung, Wasser, Energie	14,5	1,6	2,5	2,6	2,5	3,3	3,2	2,6
Hausrat und laufende Instandh. d. Hauses	7,4	0,7	2,3	2,9	2,4	1,9	2,1	1,7
Gesundheitspflege	5,2	1,5	2,2	2,8	2,7	2,1	2,0	1,8
Verkehr	13,8	3,7	2,9	4,1	3,8	5,5	3,9	1,4
Nachrichtenübermittlung	2,0	0,2	−2,3	−0,8	−1,1	−1,4	−1,6	−1,1
Freizeit und Kultur	10,4	2,5	1,2	0,7	0,4	0,2	1,5	0,9
Bildungswesen	1,1	1,9	2,9	2,9	3,2	3,7	3,7	3,7
Hotels, Cafes und Restaurants	15,6	2,8	3,0	3,2	3,1	3,3	2,9	2,5
Verschiedene Waren u. Dienstleistungen	7,8	1,5	2,0	2,2	2,0	2,1	2,2	2,1

Sondergruppen des HVPI

Beitrag zur Inflation in Prozentpunkten

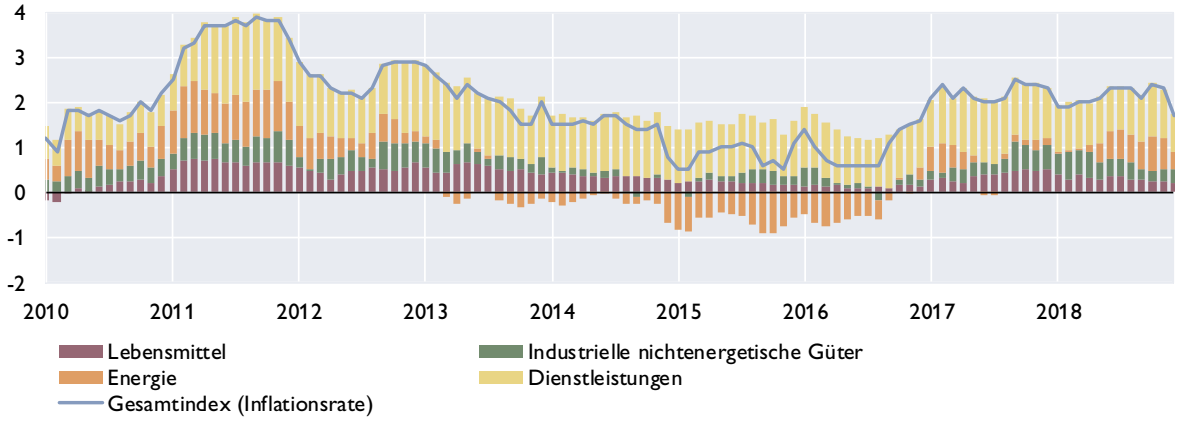

Ausgewählte Inflationsindikatoren

Veränderung zum Vorjahr in %

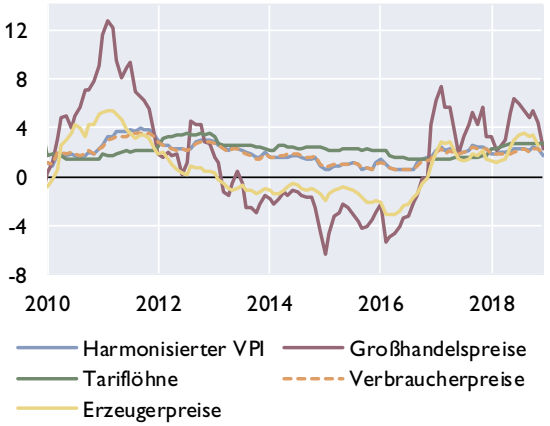

Indikatoren der Wettbewerbsfähigkeit

Veränderung zum Vorjahr in %

	2017	2018[1)]	2019[1)]	2020[1)]
Stundenproduktivität	0,9	0,9	0,8	0,6
Bruttoverdienste je Arbeitnehmer	1,4	2,4	2,6	2,2
Preisliche Wettbewerbsfähigkeit [2)]	1,0	1,7	−0,7	0,3
Lohnstückkosten				
Gesamtwirtschaft	0,6	1,3	2,0	1,8
Sachgütererzeugung	−1,2	−0,2	1,0	0,5

1) WIFO-Prognose Dezember 2018.

2) Real-effektiver Wechselkursidex Industriewaren, export- und importgewichtet, deflationiert mit dem HVPI.

Quelle: Statistik Austria, WIFO.

Österreich: Tourismus und Reiseverkehr

Übernachtungen in Österreich

in 1.000	2015	2016	2017	3Q17	4Q17	1Q18	2Q18	3Q18
Gesamt	**135 201**	**140 828**	**144 500**	**48 764**	**23 195**	**49 175**	**26 580**	**49 427**
Inländer	36 423	38 003	38 523	13 348	7 243	9 538	8 912	13 534
Ausländer	98 778	102 825	105 977	35 415	15 951	39 637	17 668	35 893
darunter								
Deutschland	50 169	52 632	53 576	18 580	7 711	19 916	9 079	18 923
Osteuropa	10 423	10 814	11 640	2 784	2 149	5 369	1 872	2 988
Niederlande	9 172	9 506	9 765	3 159	952	5 072	842	3 045
Schweiz	4 911	5 078	5 063	1 570	977	1 568	884	1 543
Vereinigtes Königreich	3 549	3 703	3 740	859	562	1 645	694	851
Italien	2 927	2 874	2 897	1 412	579	457	422	1 388
Belgien	2 603	2 741	2 783	973	247	1 094	481	967
Frankreich	1 752	1 766	1 804	715	244	497	339	694
Dänemark	1 478	1 544	1 576	406	122	955	78	390
USA	1 675	1 642	1 783	640	368	293	520	677
Veränderung zum Vorjahr in %								
Gesamt	**2,5**	**4,2**	**2,6**	**1,6**	**5,2**	**7,5**	**– 0,8**	**1,4**
Inländer	2,1	4,3	1,4	– 0,6	3,4	4,0	1,8	1,4
Ausländer	2,6	4,1	3,1	2,4	6,1	8,3	– 2,0	1,3

Grenzüberschreitender Reiseverkehr - Einnahmen nach Regionen

in Mio EUR	2015	2016	2017	3Q17	4Q17	1Q18	2Q18	3Q18
Deutschland	7 791	8 271	8 435	2 455	1 567	3 350	1 482	2 568
Niederlande	1 152	1 167	1 224	308	148	727	96	309
Schweiz	1 061	1 160	1 225	316	232	487	190	334
Italien	740	768	751	241	176	168	136	268
CESEE[1)]	2 274	2 503	2 740	624	633	1 103	524	679
Restl. Europa	2 092	2 144	2 214	514	340	1 073	335	520
Rest der Welt	1 325	1 388	1 523	536	314	353	373	573
Gesamt	**16 435**	**17 401**	**18 112**	**4 994**	**3 410**	**7 261**	**3 136**	**5 251**

1) Albanien, Bosnien-Herzegowina, Bulgarien, Estland, Kosovo, Kroatien, Lettland, Litauen, Mazedonien, Moldawien, Montenegro, Polen, Rumänien, Russland, Serbien, Slowakische Republik, Slowenien, Tschechische Republik, Ukraine, Ungarn, Weißrussland.

Grenzüberschreitender Reiseverkehr - Ausgaben nach Regionen

in Mio EUR	2015	2016	2017	3Q17	4Q17	1Q18	2Q18	3Q18
Deutschland	2 098	2 182	2 221	704	448	426	665	713
Italien	1 306	1 432	1 414	687	187	164	456	690
Kroatien	693	815	826	535	53	46	214	642
Europäische Mittelmeerländer[1)]	1 016	965	1 084	579	126	141	232	531
Restl. Europa	2 162	2 233	2 534	979	484	544	756	1 001
Rest der Welt	1 133	1 173	1 375	395	359	327	307	425
Gesamt	**8 408**	**8 800**	**9 454**	**3 879**	**1 657**	**1 648**	**2 630**	**4 002**

1) Albanien, Griechenland, Malta, Montenegro, Spanien, Türkei, Zypern.
Quelle: Statistik Austria, OeNB.

Österreich: Öffentliche Haushalte

Öffentlicher Finanzierungssaldo laut Maastricht

	Bundes-sektor	Länder und Gemeinden	SV-Träger	Staat insgesamt	Bundes-sektor	Länder und Gemeinden	SV-Träger	Staat insgesamt
	in Mrd EUR				in % des BIP			
2014	−9,4	−0,0	0,3	−9,1	−2,8	−0,0	0,1	−2,7
2015	−4,2	0,4	0,1	−3,6	−1,2	0,1	0,0	−1,0
2016	−4,4	−1,5	0,3	−5,6	−1,2	−0,4	0,1	−1,6
2017	−3,3	−0,0	0,4	−2,9	−0,9	−0,0	0,1	−0,8
2018[1)]	−1,6	0,1	0,3	−1,2	−0,4	0,0	0,1	−0,3

Öffentlicher Finanzierungssaldo laut Maastricht

in % des BIP

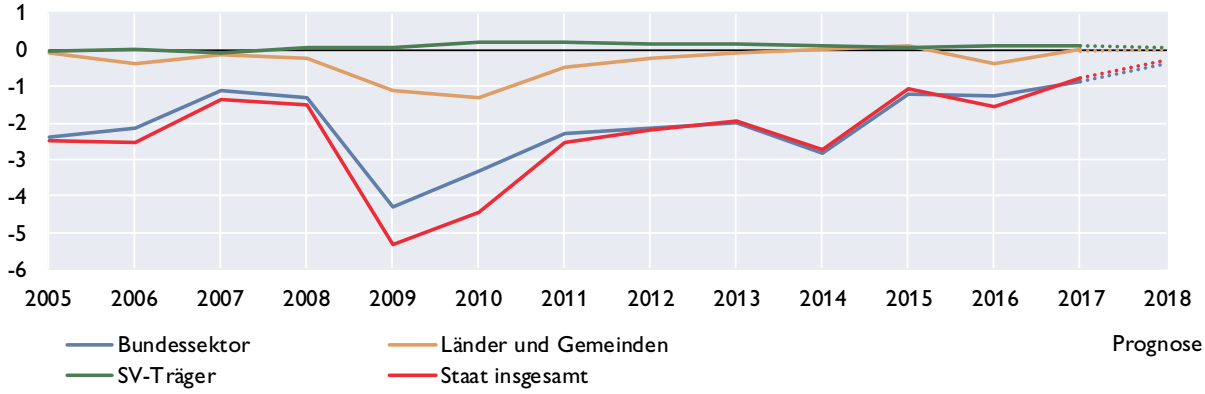

Öffentliche Verschuldung laut Maastricht

	Bundes-sektor	Länder und Gemeinden	SV-Träger	Staat insgesamt	Bundes-sektor	Länder und Gemeinden	SV-Träger	Staat insgesamt
	in Mrd EUR				in % des BIP			
2014	244,9	33,8	1,3	280,0	73,5	10,1	0,4	84,0
2015	255,8	34,9	1,3	291,9	74,3	10,1	0,4	84,8
2016	257,7	36,8	1,3	295,8	72,3	10,3	0,4	83,0
2017	251,8	36,7	1,2	289,7	68,1	9,9	0,3	78,3
2018[1)]	.	.	.	287,6	.	.	.	74,2

Öffentliche Verschuldung laut Maastricht

in Mrd EUR *in % des BIP*

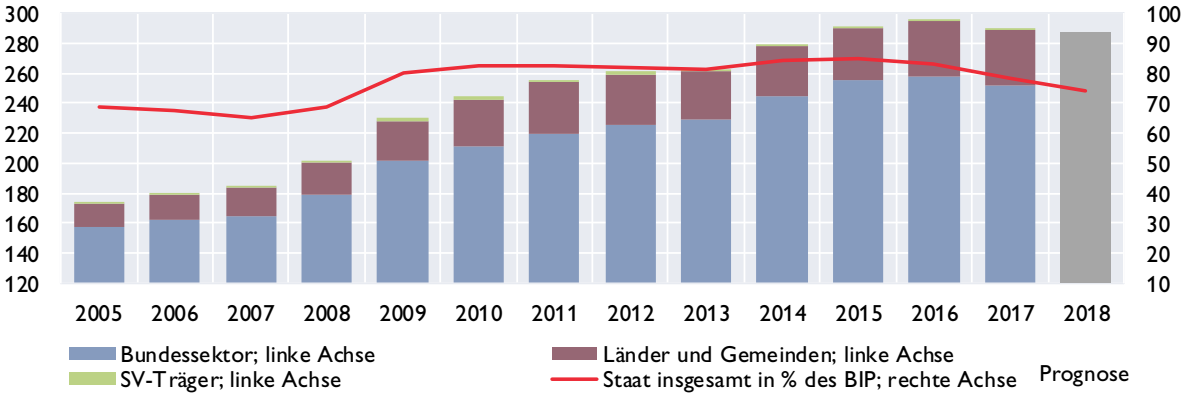

1) Prognose (BMF; budgetäre Notifikation vom Oktober 2018).

Quelle: Statistik Austria, BMF.

Österreich: Bundeshaushalt

Gebarung des Bundes

Finanzierungshaushalt[1)]	Jänner bis November		Erfolg	Voranschlag	Veränderung
Allgemeine Gebarung	2017	2018	2017	2018	2018/2017
	in Mio EUR				*in %*
Auszahlungen	72 598	69 152	80 678	78 536	−2,7
Einzahlungen	67 515	70 706	73 805	76 377	3,5
Nettofinanzierungsbedarf[2)]	−5 083	1 554	−6 873	−2 159	−68,6

Abgaben des Bundes

	Jänner bis November		Erfolg	Voranschlag	Veränderung
	2017	2018	2017	2018	2018/2017
	in Mio EUR				*in %*
Einkommen- und Vermögensteuern	38 509	40 537	41 850	42 878	2,5
davon:					
veranlagte Einkommensteuer	*3 811*	*4 126*	*3 951*	*4 100*	*3,8*
Körperschaftsteuer	*7 885*	*9 120*	*7 904*	*8 500*	*7,5*
Lohnsteuer	*22 764*	*24 342*	*25 350*	*27 000*	*6,5*
Kapitalertragsteuern	*2 291*	*2 599*	*2 754*	*2 900*	*5,3*
Verbrauchs- und Verkehrssteuern	38 128	39 270	41 923	43 177	3,0
davon: Umsatzsteuer	*25 901*	*26 676*	*28 346*	*29 400*	*3,7*
Öffentliche Abgaben brutto	77 605	80 712	84 821	86 675	2,2
Überweisungen an öffentliche Rechtsträger (Länder, Gemeinden, Fonds)	27 513	28 276	30 467	30 826	1,2
Überweisungen an die Europäische Union	2 195	2 595	2 644	2 900	9,7
Öffentliche Abgaben netto[3)]	47 896	49 840	51 709	52 949	2,4

1) Entspricht der Liquiditätsplanung und stellt die erwarteten Aus- und Einzahlungen dar.
2) Budgetüberschuss (+) oder Budgetdefizit (-) des Bundes.
3) Steuereinnahmen des Bundes.

10-Jährige Staatsanleihe (Benchmark) für Deutschland und Österreich

Rendite in %

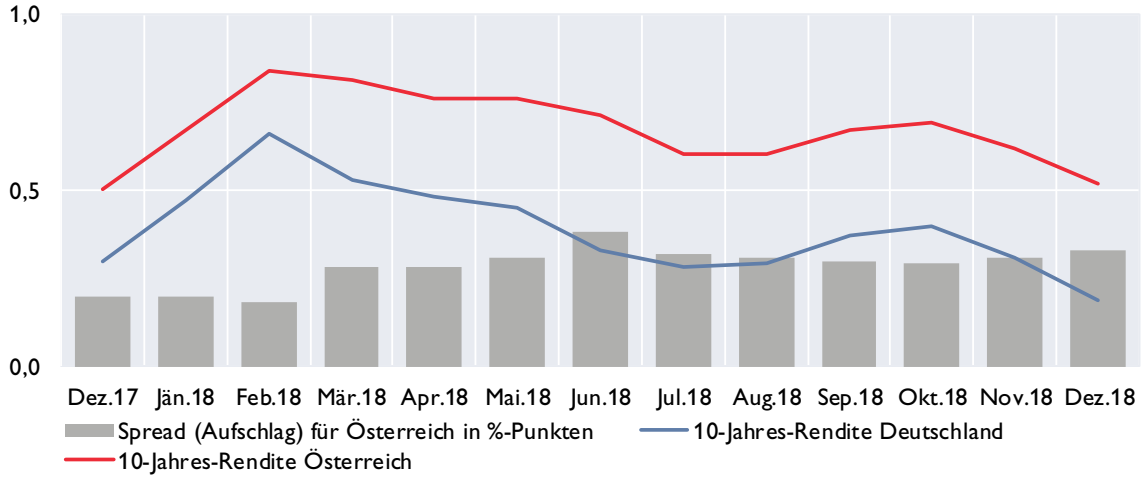

Quelle: BMF, EZB.

Österreich: Geschäftsentwicklung der Kreditinstitute konsolidiert[1)]

Vermögenslage	3. Quartal 2018	3. Quartal 2017	Differenz zur Vergleichsperiode	
AKTIVA	in Mio EUR			in %
Kassenbestand und Guthaben bei Zentralbanken	68 624	75 530	−6 906	−9,1
Darlehen und Kredite	696 504	660 456	36 047	5,5
Schuldverschreibungen	133 776	133 921	−145	−0,1
Eigenkapitalinstrumente	6 507	8 886	−2 379	−26,8
Derivate inklusive für Sicherungsmaßnahmen mit positivem Marktwert	18 819	22 997	−4 178	−18,2
Beteiligungen an Tochter-, Gemeinschafts- und assoziierten Unternehmen, die nicht voll- oder quotenkonsolidiert werden	20 381	19 224	1 157	6,0
Materielle Vermögenswerte	17 527	9 727	7 800	80,2
Immaterielle Vermögenswerte	2 896	2 742	153	5,6
Steueransprüche und sonstige Vermögenswerte	16 406	17 358	−952	−5,5
SUMME AKTIVA / PASSIVA	981 439	950 841	30 597	3,2
PASSIVA				
Einlagen von Zentralbanken	24 426	21 990	2 437	11,1
Einlagen von Kreditinstituten[2)]	105 521	110 645	−5 124	−4,6
Einlagen von Nichtbanken	570 570	547 424	23 147	4,2
Begebene Schuldverschreibungen[2) 5)]	138 504	123 154	15 350	12,5
Derivate inkl. für Sicherungsmaßnahmen mit negativem Marktwert	12 123	15 743	−3 620	−23,0
Lieferverpflichtungen eines Leerverkäufers	1 104	779	325	41,7
Nachrangige Verbindlichkeiten[4)]	-	16 460	-	-
Auf Anforderung rückzahlbares Aktienkapital[3)]	0	0	0	-
Als zur Veräußerung gehalten eingestufte, den Veräußerungsgruppen zugeordnete Verbindlichkeiten[3)]	8 877	94	8 783	-
Steuerschulden und sonstige finanzielle und nichtfinanzielle Verbindlichkeiten[5)]	22 872	21 711	1 161	5,3
Rückstellungen	12 284	12 026	258	2,1
Eigenkapital und Minderheitenanteile	85 157	80 815	4 342	5,4
**hievon: Kumuliertes sonstiges Ergebnis [3)]*	***−6 829***	***−3 538***	***−3 291***	***−93,0***
**hievon: Minderheitenanteile*	***6 324***	***6 221***	***103***	***1,6***
SUMME AKTIVA / PASSIVA	981 439	950 841	30 597	3,2

1) Sekundärerhebung: Zusammenführung von Meldedaten von KI-Gruppen und von unkonsolidierten Meldedaten der Einzelkreditinstitute. Im Rahmen des Beleges „Konsolidierte Ertrags- und Vermögenslage der in Österreich ansässigen Kreditinstitute auf Basis CBD" werden quartalsweise regulatorisch konsolidierte (KI-Gruppen) und unkonsolidierte (Einzelkreditinstitute) Daten zu einer einheitlichen Darstellung der Ertrags- und Vermögenslage des gesamten österreichischen Bankenwesens unter Berücksichtigung von Verflechtungen aufgrund regulatorischer Konsolidierung automatisiert zusammengeführt. Die im obenstehenden Schema ausgewiesenen Positionen können im Zeitablauf der Veröffentlichung zu Meldeterminen vor Q2/2018 anders benannt gewesen sein bzw. kann es bei der Definition einzelner Positionen über die angeführten Differenzen hinaus zu Abweichungen zwischen verschiedenen Meldestichtagen kommen. - 2) Bis zum 1. Quartal 2018 wurden hier nachrangige Verbindlichkeiten exkludiert und in einer separaten Position dargestellt. Ab dem 2. Quartal 2018 sind hier nachrangige Verbindlichkeiten inkludiert. - 3) Für diese Positionen werden lediglich Daten von nach IFRS bilanzierenden KI-Gruppen dargestellt. - 4) Diese Position ist nur bis zum 1. Quartal 2018 verfügbar. - 5) Bis zum 1. Quartal 2018 wurden sonstige finanzielle Verbindlichkeiten als Teil der Position "Begebene Schuldverschreibungen, sonstige finanzielle Verbindlichkeiten" dargestellt. Seit dem 2. Quartal 2018 sind diese Teil der Position "Steuerschulden und sonstige finanzielle und nichtfinanzielle Verbindlichkeiten".

Bilanzsumme der in Österreich tätigen Kreditinstitute

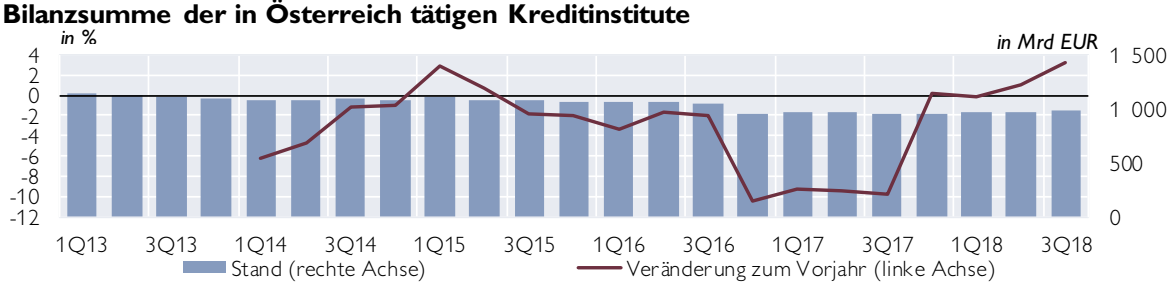

Aufwand-Ertrag-Relation

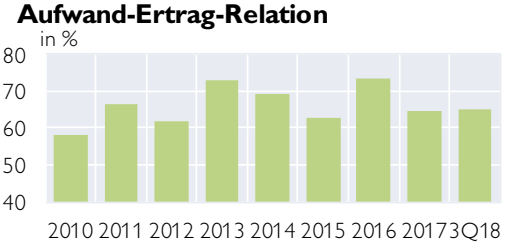

Gesamtkapitalrentabilität (RoA)

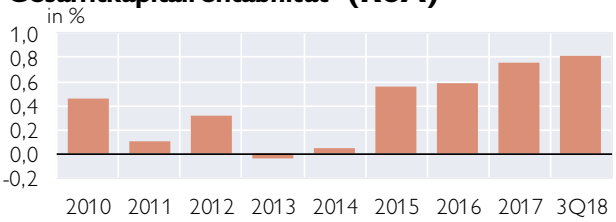

Quelle: OeNB. *Anmerkung: RoA nach Steuern, vor Minderheitenanteilen.*

Österreich: Kreditentwicklung im Vergleich mit Euroraum und Deutschland

Kredite an private Haushalte und nichtfinanzielle Unternehmen in allen Währungen

	Private Haushalte				Nichtfinanzielle Unternehmen			
	Österreich	Euroraum	Österreich	Euroraum	Österreich	Euroraum	Österreich	Euroraum
	Volumen in Mrd EUR		Veränderung z. Vorjahr in %		Volumen in Mrd EUR		Veränderung z. Vorjahr in %	
2015	146,4	5.315	2,1	1,3	137,2	4.277	0,5	0,6
2016	152,5	5.454	3,2	2,0	135,6	4.301	1,4	2,4
2017	156,4	5.603	3,4	2,9	143,8	4.316	5,2	3,1
Jan 18	156,0	5.598	3,4	2,9	144,8	4.348	6,0	3,4
Feb 18	156,3	5.602	3,5	2,9	145,3	4.347	5,8	3,2
Mrz 18	156,2	5.622	3,5	2,9	146,0	4.349	6,4	3,3
Apr 18	156,2	5.635	3,4	2,9	146,1	4.362	6,2	3,3
Mai 18	158,1	5.641	3,7	2,9	147,2	4.389	6,3	3,7
Jun 18	157,3	5.665	3,6	3,0	148,1	4.369	6,6	4,1
Jul 18	158,0	5.681	3,6	3,0	149,1	4.395	7,0	4,1
Aug 18	158,9	5.694	3,5	3,1	149,8	4.381	6,7	4,2
Sep 18	160,1	5.706	3,9	3,2	150,6	4.385	6,8	4,3
Okt 18	160,3	5.722	3,9	3,2	151,5	4.398	6,7	3,9

Kredite an nichtfinanzielle Unternehmen

Veränderung zum Vorjahr in %

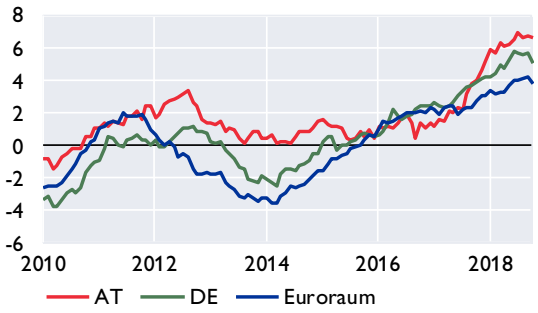

Kredite an private Haushalte

Veränderung zum Vorjahr in %

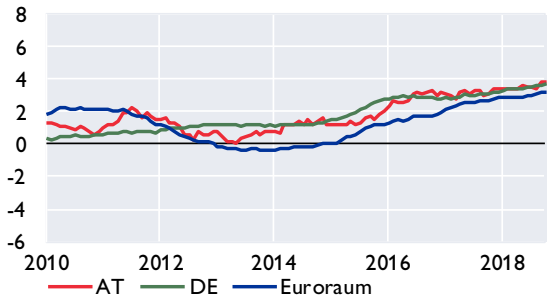

Kredite an private Haushalte in Österreich nach Verwendungszweck

Veränderung zum Vorjahr in %

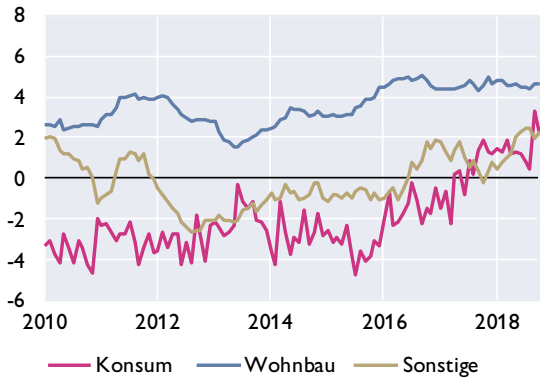

Fremdwährungskredite an private Haushalte in Österreich

in Mrd EUR

in %

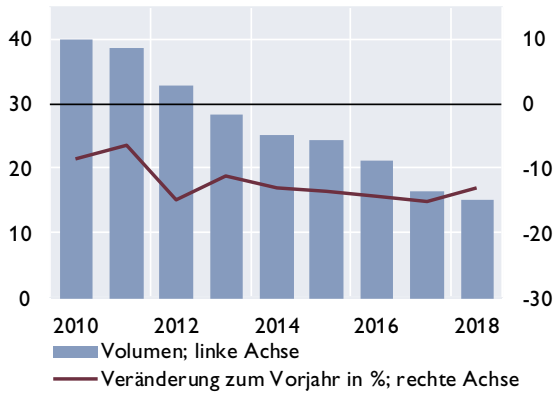

Quelle: OeNB, EZB.

Österreich: Einlagen bei Kreditinstituten und Wertpapierumlauf im Vergleich mit Euroraum und Deutschland

Einlagen von Nichtbanken

Veränderung zum Vorjahr in %

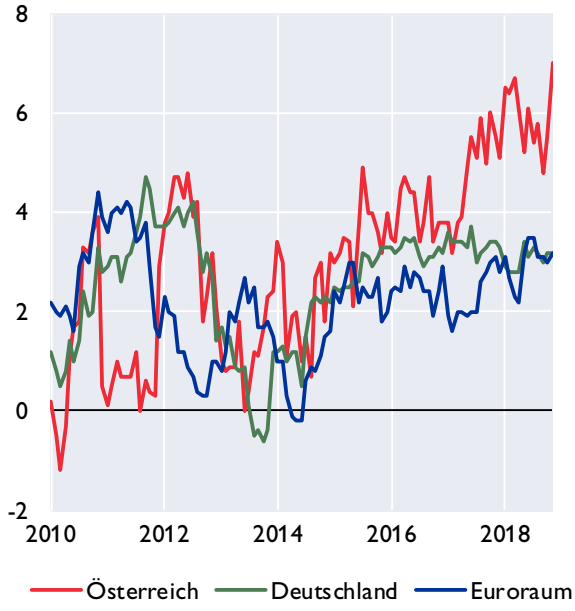

Einlagen von österreichischen Nichtbanken nach Fristigkeiten

Veränderung zum Vorjahr in %

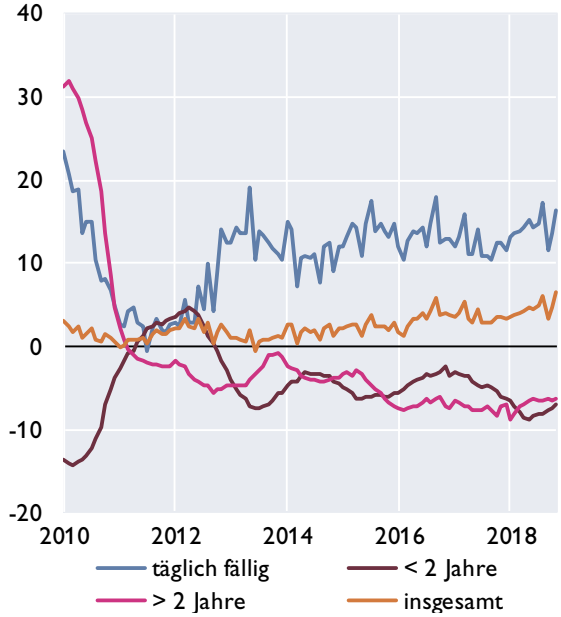

Wertpapierumlauf

Veränderung zum Vorjahr in %

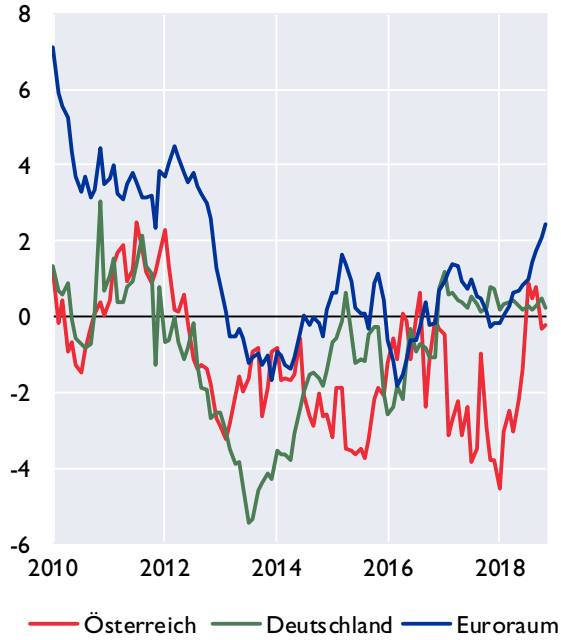

Wertpapierumlauf vom Bankensektor

Veränderung zum Vorjahr in %

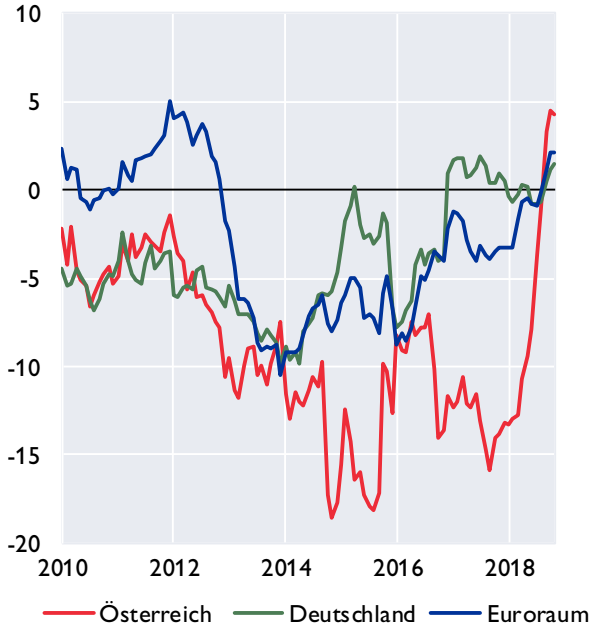

Quelle: OeNB, EZB

Österreich: Kundenzinssätze - Neugeschäft im Vergleich mit Euroraum und Deutschland

Kreditzinssätze für nichtfinanzielle Unternehmen

Österreich, Deutschland und Euroraum

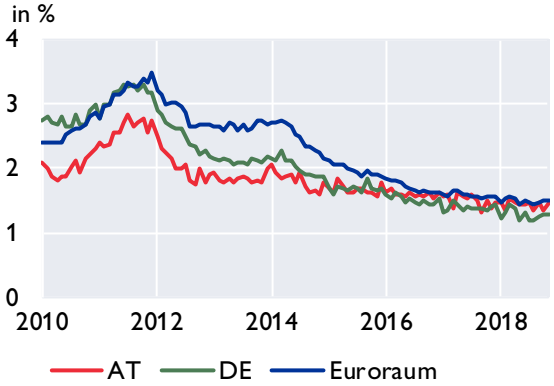

Nach Kredithöhe in Österreich

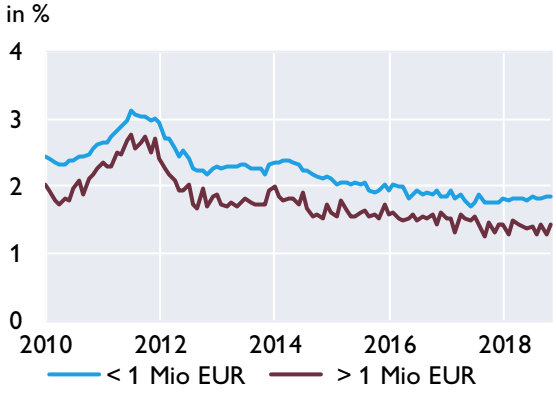

Kreditzinssätze für private Haushalte

Österreich, Deutschland und Euroraum

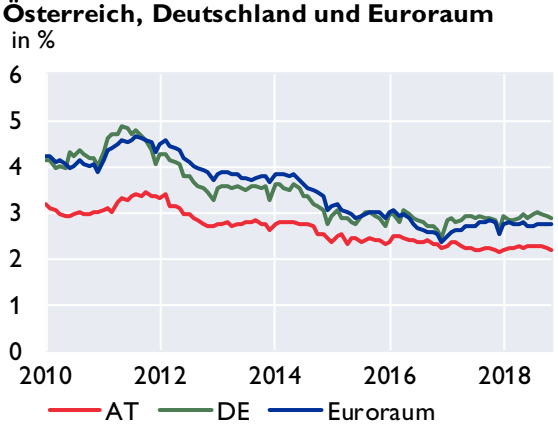

Nach Verwendungszweck in Österreich

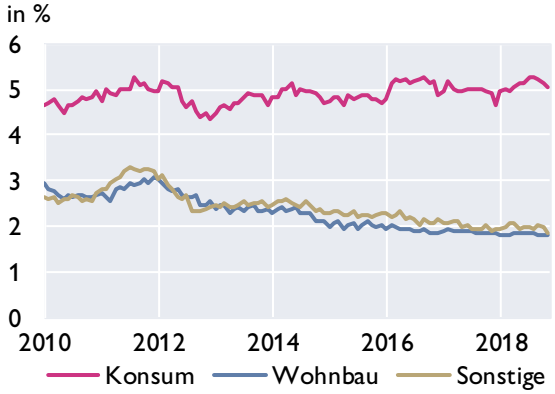

Einlagenzinssätze mit Bindungsfrist für private Haushalte

Österreich, Deutschland und Euroraum

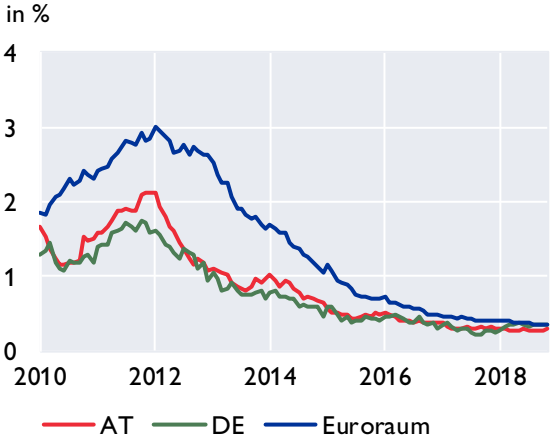

Nach Bindungsfrist in Österreich

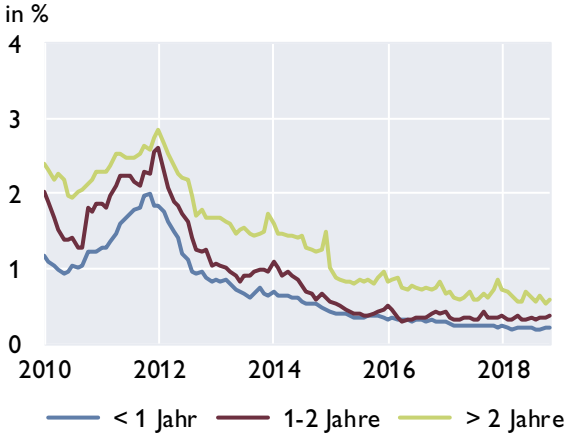

Quelle: OeNB, EZB

Österreich: Ertragslage der Kreditinstitute konsolidiert[1)]

Ertragslage	3. Quartal 2018 in Mio EUR	3. Quartal 2017	Differenz zur Vergleichsperiode	in %
Zinsergebnis, netto	11 364	10 938	426	3,9
**hievon: Zinsen und ähnliche Erträge*	*18 200*	*17 116*	*1 084*	*6,3*
**hievon: (Zinsen und ähnliche Aufwendungen)*	*6 836*	*6 178*	*658*	*10,6*
(Auf Anforderung rückzahlbare Aufwendungen für Aktienkapital)[2)]	0	0	0	-
Dividendenerträge	400	402	−3	−0,7
Provisionsergebnis, netto	5 241	5 108	133	2,6
**hievon: Provisionserträge*	*7 099*	*6 980*	*119*	*1,7*
**hievon: (Provisionsaufwand)*	*1 859*	*1 872*	*−14*	*−0,7*
Gewinne oder (-) Verluste bei der Ausbuchung von nicht erfolgswirksam zum beizulegenden Zeitwert bewerteten finanziellen Vermögenswerten und Verbindlichkeiten, netto[3)]	129	218	−90	−41,1
Gewinne oder (-) Verluste aus Ausbuchungen von Anteilen an Tochter-, Gemeinschafts- und assoziierten Unternehmen, netto für UGB-Banken[4)]	1	-	-	-
Gewinne oder (-) Verluste aus zu Handelszwecken gehaltenen finanziellen Vermögenswerten und Verbindlichkeiten, netto[3)]	−599	30	−629	−2099,3
Gewinne oder (-) Verluste aus nicht zum Handelsbestand gehörenden finanziellen Vermögenswerten, die erfolgswirksam zum beizulegenden Zeitwert zu bewerten sind, netto[2) 4)]	8	-	-	-
Sonstige Bewertungsergebnisse nach IFRS und nGAAP FINREP[3)]	999	375	624	166,5
Gewinne oder (-) Verluste bei der Ausbuchung nicht finanzieller Vermögenswerte, netto[4)]	2	-	-	-
Sonstige betriebliche Erträge	2 308	1 771	537	30,3
(Sonstige betriebliche Aufwendungen)	2 017	1 639	378	23,1
Betriebserträge, netto	**17 834**	**17 202**	**632**	**3,7**
(Verwaltungsaufwendungen)	10 545	10 290	255	2,5
**hievon: (Personalaufwendungen)*	*6 239*	*6 164*	*75*	*1,2*
**hievon: (Sachaufwendungen)*	*4 306*	*4 126*	*180*	*4,4*
(Abschreibungen)	798	735	63	8,6
(Wertminderung oder (-) Wertaufholung bei nicht finanziellen Vermögenswerten)[3)]	60	110	−51	−46,1
(Wertminderung oder (-) Wertaufholung bei Beteiligungen an Tochter-, Gemeinschafts- und assoziierten Unternehmen)[3)]	224	−76	300	395,4
Betriebsergebnis	**6 207**	**6 143**	**64**	**1,0**
(Rückstellungen oder (-) Wertaufholung für Kreditrisiko)	−35	−88	53	60,6
(Sonstige Rückstellungen)[3)]	−35	109	−144	−132,2
(Wertminderung oder (-) Wertaufholung für mit Anschaffungskosten bewerteten Darlehen, Kredite und Schuldtitel)[4)]	−33	-	-	-
(Sonstige Wertminderung oder (-) Wertaufholung bei nicht erfolgswirksam zum beizulegenden Zeitwert und nicht zu fortgeführten Anschaffungskosten bewerteten finanziellen Vermögenswerten)[4)]	13	-	-	-
(Wertberichtigungen im Kreditgeschäft)[5)]	-	376	-	-
(Wertminderung oder (-) Wertaufholung bei nicht erfolgswirksam zum beizulegenden Zeitwert bewerteten finanziellen Vermögenswerten)[5)]	-	6	-	-
Erfolgswirksam erfasster negativer Geschäfts- oder Firmenwert[3)]	0	1	−1	−100,0
Anteil des Gewinns oder (-) Verlusts aus Beteiligungen an Tochter-, Gemeinschafts- und assoziierten Unternehmen, die nicht voll- oder quotenkonsolidiert sind	954	861	94	10,9
Gewinn oder (-) Verlust aus als zur Veräußerung gehalten eingestuften langfristigen Vermögenswerten und Veräußerungsgruppen, die nicht die Voraussetzungen für eine Einstufung als aufgegebene Geschäftsbereiche erfüllen[2)]	−91	16	−107	−683,1
Änderungsgewinne oder -verluste (-), netto für IFRS[2) 4)]	−7	-	-	-
Außerordentliches Ergebnis[5)]	-	−2	-	-
Periodenergebnis vor Steuern und Minderheitenanteilen	**7 155**	**6 616**	**539**	**8,1**
(Ertragssteuern)	1 241	1 090	151	13,9
Periodenergebnis nach Steuern und vor Minderheitenanteilen	**5 914**	**5 526**	**388**	**7,0**
Außerordentlicher Gewinn oder (-) Verlust nach Steuern für UGB/BWG Melder[4)]	1	-	-	-
Gesamtergebnis aus aufgegebenen Geschäftsbereichen nach Steuern[2)]	14	102	−88	−86,6
(Minderheitenanteile)[3)]	475	484	−10	−2,0
Periodenergebnis nach Steuern und Minderheitenanteilen	**5 453**	**5 144**	**310**	**6,0**

Werte für das gesamte bisherige Geschäftsjahr in Mio Euro - Abzugsposten sind in Klammern dargestellt
Quelle: OeNB.

1) Sekundärerhebung: Zusammenführung von Meldedaten von KI-Gruppen und von unkonsolidierten Meldedaten der Einzelkreditinstitute. Im Rahmen des Beleges „Konsolidierte Ertrags- und Vermögenslage der in Österreich ansässigen Kreditinstitute auf Basis CBD" werden quartalsweise regulatorisch konsolidierte (KI-Gruppen) und unkonsolidierte (Einzelkreditinstitute) Daten zu einer einheitlichen Darstellung der Ertrags- und Vermögenslage des gesamten österreichischen Bankenwesens unter Berücksichtigung von Verflechtungen aufgrund regulatorischer Konsolidierung automatisiert zusammengeführt. Die im obenstehenden Schema ausgewiesenen Positionen können im Zeitablauf der Veröffentlichung zu Meldeterminen vor Q2/2018 anders benannt gewesen sein bzw. kann es bei der Definition einzelner Positionen über die angeführten Differenzen hinaus zu Abweichungen zwischen verschiedenen Meldestichtagen kommen. - 2) Für diese Positionen werden lediglich Daten von nach IFRS bilanzierenden KI-Gruppen dargestellt. - 3) Ab 1. Quartal 2018 ergibt sich eine Erhöhung der Meldepopulation für diese Positionen. - 4) Diese Position ist erst ab dem 1. Quartal 2018 verfügbar. - 5) Diese Position ist nur bis zum 4. Quartal 2017 verfügbar.

Forderungen österreichischer Banken gegenüber CESEE

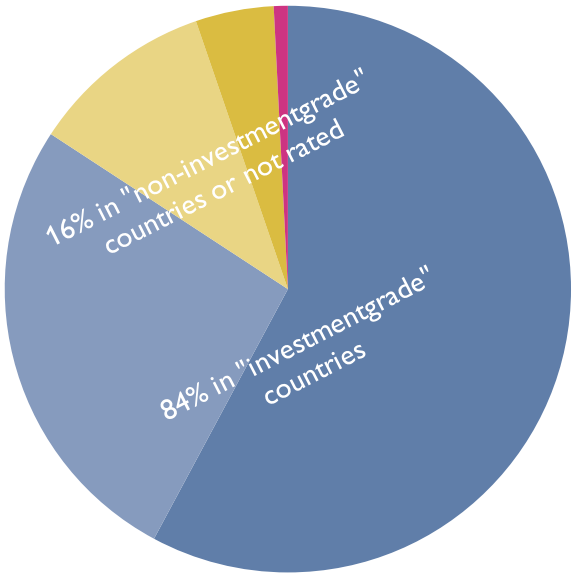

AA- - A- BBB+ - BBB- BB+ - BB- B+ - B- not rated

	2012	2013	2014	2015	2016	2017	3Q18
	in Mio EUR						
Tschechische Republik	47 564	47 001	44 221	48 558	55 827	69 914	74 131
Slowakei	24 535	25 093	26 319	29 261	30 149	31 127	31 333
Rumänien	26 823	25 778	25 896	23 498	24 454	24 555	25 003
Kroatien	23 195	22 038	18 878	18 167	17 147	16 841	17 164
Ungarn	19 803	18 109	15 460	14 263	14 485	15 901	16 957
Polen	17 933	17 017	16 688	19 121	16 574	16 311	15 622
Slowenien	9 588	8 079	5 494	4 716	4 488	4 805	5 132
Republik Serbien	5 041	4 865	3 565	4 029	4 210	4 579	5 022
Bulgarien	4 093	3 626	3 456	3 368	3 476	3 759	4 131
Bosnien Herzgowina	4 261	4 124	3 438	3 238	3 277	3 337	3 526
Republik Montenegro	875	865	392	346	405	811	868
Türkei	776	929	1011	889	924	859	829
Mazedonien	390	350	306	292	330	345	383
Aserbeidschan	63	144	247	239	293	267	258
Litauen	120	161	144	131	124	164	176
Lettland	137	126	53	77	132	119	128
Estland	60	50	51	14	17	14	19
Andere	24 560	23 411	19 151	16 190	16 958	16 504	18 601
Gesamt	209 818	201 768	184 768	186 397	193 269	210 215	219 282

Anmerkung: Werte ab 1Q17 sind brutto dargestellt und somit nur bedingt mit den vorhergehenden Werten vergleichbar.

Nur Forderungen von Banken in mehrheitlich österreichischem Besitz dargestellt.

Quelle: OeNB, Bloomberg.

Österreich: Gesamtwirtschaftliche Finanzierungsrechnung – Geldvermögensbildung und Geldvermögen

im 3. Quartal 2018	Nichtfinanzielle Unternehmen	Finanzielle Kapitalgesellschaften	*davon Monetäre Finanzinstitute*	*davon Investmentfonds*	*davon sonstige nichtmonetäre Finanzinstitute*	*davon Versicherungen*	*davon Pensionskassen*	Private Haushalte	Private Organisationen ohne Erwerbszweck	Übrige Welt (gegenüber Österreich)
Geldvermögen	*Bestände in Mio EUR*									
Währungsgold und SZR	x	11 165	*11 165*	*x*	*x*	*x*	*x*	x	x	2 093
Bargeld	1 593	7 088	*7 043*	*0*	*25*	*21*	*0*	23 164	0	3 716
Täglich fällige Einlagen	56 573	121 274	*100 854*	*5 910*	*10 146*	*3 515*	*849*	144 503	5 691	91 430
Sonstige Einlagen	19 448	164 496	*152 898*	*962*	*9 987*	*489*	*160*	102 775	1 452	46 728
Kurzfristige Kredite	37 631	72 187	*67 883*	*5*	*3 340*	*960*	*0*	2 306	0	24 704
Langfristige Kredite	98 877	395 672	*371 818*	*190*	*18 644*	*5 005*	*15*	185	12	82 855
Handelskredite	55 168	82	*50*	*0*	*31*	*0*	*0*	1	1	19 285
Kurzfristige verzinsliche Wertpapiere	62	1 881	*1 401*	*444*	*3*	*32*	*0*	1 535	11	7 152
Langfristige verzinsliche Wertpapiere	5 177	311 125	*174 182*	*80 249*	*2 972*	*53 350*	*373*	27 803	1 357	295 196
Börsennotierte Aktien	26 368	56 206	*4 536*	*28 113*	*22 208*	*1 349*	*0*	25 606	808	55 598
Nicht börsennotierte Aktien	41 041	88 394	*22 149*	*165*	*58 038*	*7 987*	*56*	2 785	20	26 193
Investmentzertifikate	12 018	151 068	*15 837*	*60 325*	*18 217*	*35 019*	*21 670*	60 819	2 840	20 348
Sonstige Anteilsrechte	184 796	102 277	*28 998*	*1 983*	*66 672*	*4 624*	*0*	123 170	1 683	172 333
Lebensversicherungsansprüche	x	x	*x*	*x*	*x*	*x*	*x*	77 891	x	1 924
Nicht-Lebensversicherungsansprüche	2 810	3 971	*0*	*0*	*0*	*3 971*	*0*	3 576	0	1 140
Kapitalgedeckte Pensionsansprüche	x	x	*x*	*x*	*x*	*x*	*0*	44 071	x	0
Ansprüche auf andere Leistungen als Altersversicherungsleistungen	0	0	*0*	*0*	*0*	*0*	*0*	11 394	0	0
Übrige Forderungen inkl. Finanzderivate	8 579	13 865	*5 862*	*15*	*7 011*	*857*	*119*	11 556	12	6 979
Finanzvermögen in Summe (Bestände)	550 141	1 500 751	*964 674*	*178 361*	*217 295*	*117 180*	*23 242*	663 137	13 886	857 675
Geldvermögensbildung	*über 4 Quartale kumulierte Transaktionen in Mio EUR*									
Währungsgold und SZR	x	7	*7*	*x*	*x*	*x*	*x*	x	x	0
Bargeld	103	3 071	*3 077*	*0*	*1*	*-7*	*0*	719	0	-386
Täglich fällige Einlagen	5 931	25	*-1 842*	*-334*	*2 011*	*-51*	*241*	14 092	576	12 883
Sonstige Einlagen	-2 109	1 586	*498*	*-437*	*1 617*	*-65*	*-27*	-7 374	-180	-6 243
Kurzfristige Kredite	2 173	8 454	*7 446*	*2*	*1 048*	*-43*	*0*	619	0	3 778
Langfristige Kredite	476	8 583	*9 207*	*-13*	*-550*	*-76*	*15*	-105	-4	-8 715
Handelskredite	6 071	19	*15*	*0*	*4*	*0*	*0*	0	0	163
Kurzfristige verzinsliche Wertpapiere	-4	-405	*-479*	*59*	*-13*	*27*	*0*	270	2	-4 177
Langfristige verzinsliche Wertpapiere	-668	8 425	*8 373*	*901*	*57*	*-900*	*-5*	-2 337	-94	1 905
Börsennotierte Aktien	-718	1 731	*400*	*1 419*	*-105*	*16*	*0*	215	7	529
Nicht börsennotierte Aktien	-2 093	825	*458*	*33*	*-97*	*435*	*-3*	-184	-1	515
Investmentzertifikate	574	2 699	*-182*	*1 409*	*769*	*463*	*240*	3 285	146	252
Sonstige Anteilsrechte	10 932	1 824	*252*	*-59*	*1 642*	*-11*	*0*	-5	-2	11 167
Lebensversicherungsansprüche	x	x	*x*	*x*	*x*	*x*	*x*	-875	x	-79
Nicht-Lebensversicherungsansprüche	-300	-890	*0*	*0*	*0*	*-890*	*0*	-381	0	122
Kapitalgedeckte Pensionsansprüche	x	x	*x*	*x*	*x*	*x*	*0*	-581	x	0
Ansprüche auf andere Leistungen als Altersversicherungsleistungen	0	0	*0*	*0*	*0*	*0*	*0*	1 032	0	0
Übrige Forderungen inkl. Finanzderivate	-1 713	-2 948	*-1 963*	*38*	*-516*	*-528*	*21*	4 928	-2	-950
Geldvermögensbildung in Summe (Transaktionen)	18 653	33 005	*25 267*	*3 020*	*5 868*	*-1 631*	*481*	13 318	448	10 765
Nettogeldvermögen	-278 042	604	*12 504*	*-4 742*	*-20 322*	*10 804*	*2 360*	473 458	10 718	-20 666
Finanzierungssaldo	-5 338	1 369	*-2 695*	*-1 619*	*3 723*	*1 527*	*432*	7 183	389	-7 701

Quelle: OeNB.

Österreich: Gesamtwirtschaftliche Finanzierungsrechnung – Finanzierung und Verbindlichkeiten

im 3. Quartal 2018	Nichtfinanzielle Unternehmen	Finanzielle Kapitalgesellschaften	*davon Monetäre Finanzinstitute*	*davon Investmentfonds*	*davon sonstige nichtmonetäre Finanzinstitute*	*davon Versicherungen*	*davon Pensionskassen*	Private Haushalte	Private Organisationen ohne Erwerbszweck	Übrige Welt (gegenüber Österreich)
Verbindlichkeiten	*Bestände in Mio EUR*									
Währungsgold und SZR [1]	x	2 093	*2 093*	*x*	*x*	*x*	*x*	x	x	11 165
Bargeld	x	32 671	*32 671*	*x*	*x*	*x*	*x*	x	x	3 073
Täglich fällige Einlagen	x	418 537	*418 537*	*x*	*x*	*x*	*x*	x	x	28 901
Sonstige Einlagen	x	252 675	*252 675*	*x*	*x*	*x*	*x*	x	x	90 504
Kurzfristige Kredite	49 343	14 715	*0*	*292*	*11 513*	*2 909*	*1*	10 152	440	62 729
Langfristige Kredite	253 846	31 767	*0*	*187*	*30 874*	*686*	*21*	177 149	2 403	109 772
Handelskredite	51 860	22	*10*	*0*	*12*	*0*	*0*	51	0	21 950
Kurzfristige verzinsliche Wertpapiere	661	4 005	*3 958*	*x*	*47*	*0*	*0*	x	x	1 959
Langfristige verzinsliche Wertpapiere	40 381	146 660	*132 320*	*0*	*10 858*	*3 483*	*0*	x	x	185 472
Börsennotierte Aktien	92 611	36 054	*28 269*	*x*	*1 974*	*5 811*	*x*	x	x	53 187
Nicht börsennotierte Aktien	36 505	59 434	*48 544*	*552*	*3 595*	*6 572*	*172*	x	x	81 074
Investmentzertifikate	x	182 046	*49*	*181 997*	*0*	*0*	*x*	x	x	75 075
Sonstige Anteilsrechte	266 880	184 303	*19 192*	*71*	*164 919*	*121*	*0*	x	11	137 616
Lebensversicherungsansprüche	x	75 197	*x*	*x*	*0*	*75 197*	*x*	x	x	4 618
Nicht-Lebensversicherungsansprüche	x	8 740	*x*	*x*	*0*	*8 740*	*x*	x	x	2 757
Kapitalgedeckte Pensionsansprüche	13 135	30 808	*7 824*	*x*	*0*	*2 296*	*20 688*	x	x	0
Ansprüche auf andere Leistungen als Altersversicherungsleistungen	0	11 394	*0*	*0*	*11 394*	*0*	*0*	0	0	0
Übrige Forderungen inkl. Finanzderivate	22 960	9 025	*6 029*	*3*	*2 433*	*560*	*0*	2 328	314	8 488
Verbindlichkeiten in Summe (Bestände)	828 183	1 500 148	*952 171*	*183 103*	*237 617*	*106 375*	*20 882*	189 680	3 168	878 341
Finanzierung	*über 4 Quartale kumulierte Transaktionen in Mio EUR*									
Währungsgold und SZR [1]	x	0	*0*	*x*	*x*	*x*	*x*	x	x	7
Bargeld	x	2 101	*2 101*	*x*	*x*	*x*	*x*	x	x	1 442
Täglich fällige Einlagen	x	37 392	*37 392*	*x*	*x*	*x*	*x*	x	x	-2 378
Sonstige Einlagen	x	-17 017	*-17 017*	*x*	*x*	*x*	*x*	x	x	2 467
Kurzfristige Kredite	6 933	2 191	*0*	*83*	*1 526*	*587*	*-6*	723	-11	6 034
Langfristige Kredite	527	-1 714	*0*	*-80*	*-1 065*	*-574*	*5*	5 324	-38	-3 091
Handelskredite	4 518	2	*0*	*0*	*3*	*0*	*0*	11	0	1 477
Kurzfristige verzinsliche Wertpapiere	100	-434	*-395*	*x*	*-39*	*0*	*0*	x	x	-329
Langfristige verzinsliche Wertpapiere	-453	4 170	*4 751*	*x*	*-93*	*-488*	*0*	x	x	1 110
Börsennotierte Aktien	-2 798	1 842	*62*	*x*	*1 780*	*0*	*0*	x	x	2 720
Nicht börsennotierte Aktien	-227	355	*213*	*x*	*33*	*63*	*0*	x	x	-1 120
Investmentzertifikate	x	4 598	*-8*	*4 606*	*0*	*0*	*0*	x	x	2 696
Sonstige Anteilsrechte	10 712	983	*1 950*	*0*	*-993*	*26*	*0*	x	-1	11 655
Lebensversicherungsansprüche	x	-1 242	*0*	*x*	*0*	*-1 242*	*0*	x	x	288
Nicht-Lebensversicherungsansprüche	x	-866	*0*	*x*	*0*	*-866*	*0*	x	x	-583
Kapitalgedeckte Pensionsansprüche	-111	-473	*-629*	*x*	*0*	*106*	*50*	x	x	0
Ansprüche auf andere Leistungen als Altersversicherungsleistungen	0	1 032	*0*	*0*	*1 032*	*0*	*0*	0	0	0
Übrige Forderungen inkl. Finanzderivate	4 791	-1 282	*-457*	*-16*	*-39*	*-771*	*0*	77	109	-3 930
Finanzierung in Summe (Transaktionen)	23 992	31 636	*27 962*	*4 638*	*2 145*	*-3 158*	*49*	6 135	59	18 465
Nettogeldvermögen	-278 042	604	*12 504*	*-4 742*	*-20 322*	*10 804*	*2 360*	473 458	10 718	-20 666
Finanzierungssaldo	-5 338	1 369	*-2 695*	*-1 619*	*3 723*	*1 527*	*432*	7 183	389	-7 701

Quelle: OeNB.

1) Auslandsposition der OeNB inklusive Barrengold, dem eine imputierte Verbindlichkeit des Auslandes gegenübergestellt wird.